

แผนพัฒนาท้องถิ่น (พ.ศ. ๒๕๖๖ - ๒๕๗๐)



เทศบาลตำบลดอนศิลา

จัดทำโดย

งานวิเคราะห์นโยบายและแผน

สำนักปลัดเทศบาล



ประกาศเทศบาลตำบลอนศิลา
เรื่อง การประกาศใช้แผนพัฒนาท้องถิ่น (พ.ศ. ๒๕๖๖ - ๒๕๗๐)
เทศบาลตำบลอนศิลา

.....

ตามที่ เทศบาลตำบลอนศิลา ได้ดำเนินการจัดทำแผนพัฒนาท้องถิ่น (พ.ศ.๒๕๖๖-๒๕๗๐) ตามหนังสือกระทรวงมหาดไทย ด่วนที่สุด ที่ มท.๐๘๑๐.๓/ว ๗๔๖๗ ลงวันที่ ๑๔ ธันวาคม ๒๕๖๓ เรื่อง แนวทางการจัดทำแผนพัฒนาขององค์กรปกครองส่วนท้องถิ่น (พ.ศ. ๒๕๖๖ - ๒๕๗๐) ให้มีความสอดคล้องและเชื่อมโยงกับแผนพัฒนาจังหวัด แผนพัฒนากลุ่มจังหวัด รวมทั้งแผนปฏิบัติการประจำปี จังหวัด แผนปฏิบัติการประจำปีกลุ่มจังหวัด ตลอดจนสามารถบูรณาการ แผนงาน โครงการ กิจกรรมและงบประมาณในพื้นที่ได้อย่างมีประสิทธิภาพ อันก่อให้เกิดประโยชน์ต่อประชาชน โดยได้รับความเห็นชอบจากคณะกรรมการพัฒนาท้องถิ่น เพื่อเป็นกรอบในการจัดทำงบประมาณรายจ่ายประจำปี งบประมาณรายจ่ายเพิ่มเติม และงบประมาณจากเงินสะสมในช่วงของแผนแล้ว นั้น

เพื่อให้การปฏิบัติเป็นไปตามระเบียบกระทรวงมหาดไทย ว่าด้วยการจัดทำแผนพัฒนาขององค์กรปกครองส่วนท้องถิ่น พ.ศ. ๒๕๔๘ แก้ไขเพิ่มเติม (ฉบับที่ ๒) พ.ศ. ๒๕๕๙ และ (ฉบับที่ ๓) พ.ศ. ๒๕๖๑ ในหมวดที่ ๕ ข้อ ๒๔ จึงขอประกาศใช้แผนพัฒนาท้องถิ่น (พ.ศ.๒๕๖๖ - ๒๕๗๐) เพื่อใช้เป็นแนวทางการพัฒนาเทศบาลตำบลอนศิลา ปีงบประมาณ พ.ศ.๒๕๖๖-๒๕๗๐ ต่อไป

จึงประกาศให้ทราบโดยทั่วกัน

ประกาศ ณ วันที่ ๒๙ ตุลาคม พ.ศ. ๒๕๖๔

(นายสมเกียรติ พรหมชัย)

นายกเทศมนตรีตำบลอนศิลา

คำนำ

แผนพัฒนาท้องถิ่น (พ.ศ. ๒๕๖๖ - ๒๕๗๐) เป็นแผนพัฒนาที่คณะกรรมการพัฒนาเทศบาลตำบลดอนศิลา และคณะกรรมการสนับสนุนการจัดทำแผนพัฒนาเทศบาลตำบลดอนศิลา จัดทำขึ้นโดยอาศัยอำนาจแห่ง ระเบียบกระทรวงมหาดไทยว่าด้วยการจัดทำแผนพัฒนาขององค์กรปกครองส่วนท้องถิ่น พ.ศ. ๒๕๔๘ และที่แก้ไขเพิ่มเติมถึง (ฉบับที่ ๓) พ.ศ. ๒๕๖๑ และหนังสือสั่งการกระทรวงมหาดไทย ด่วนที่สุด ที่ มท.๐๘๑๐.๓/ว ๗๔๖๗ ลงวันที่ ๑๔ ธันวาคม ๒๕๖๓ เรื่อง แนวทางการจัดทำแผนพัฒนาขององค์กรปกครองส่วนท้องถิ่น (พ.ศ. ๒๕๖๖ - ๒๕๗๐) เป็นแนวทางในการจัดทำแผนพัฒนาท้องถิ่น (พ.ศ. ๒๕๖๖ - ๒๕๗๐) ซึ่งแผนพัฒนาท้องถิ่น (พ.ศ. ๒๕๖๖ - ๒๕๗๐) ของเทศบาลตำบลดอนศิลาเป็นแผนพัฒนาที่มีความสอดคล้องและเชื่อมโยงกับแผนยุทธศาสตร์แห่งชาติ ๒๐ ปี (พ.ศ. ๒๕๖๑ - ๒๕๘๐), แผนพัฒนาเศรษฐกิจและสังคมแห่งชาติ ฉบับที่ ๑๓ (พ.ศ. ๒๕๖๖ - ๒๕๗๐), แผนพัฒนาภาคเหนือ, แผนพัฒนากลุ่มจังหวัดภาพเหนือตอนบน ๒, แผนพัฒนาจังหวัดเชียงราย, แผนพัฒนาองค์กรปกครองส่วนท้องถิ่นในเขตจังหวัดเชียงราย โดยเน้นการมีส่วนร่วมในการพัฒนาท้องถิ่นอย่างบูรณาการ จากประชาชนทุกภาคส่วน เปิดโอกาสให้ประชาชนในท้องถิ่นร่วมกันแสดงความคิดเห็น โดยยึดหลักประโยชน์ส่วนรวมของประชาชนเป็นที่ตั้ง มาวิเคราะห์และประมวลผล เพื่อกำหนดทิศทางการพัฒนาท้องถิ่น ซึ่งกำหนดเป็นวิสัยทัศน์ พันธกิจ ยุทธศาสตร์การพัฒนา เป้าประสงค์ กลยุทธ์ ขึ้น ให้สอดคล้องกับสภาพปัญหาและความต้องการของประชาชนเป็นหลัก นั้น

คณะกรรมการพัฒนาเทศบาลตำบลดอนศิลาและคณะกรรมการสนับสนุนการจัดทำแผนพัฒนาเทศบาลตำบลดอนศิลา ได้จัดทำแผนพัฒนาท้องถิ่น (พ.ศ. ๒๕๖๖ - ๒๕๗๐) ขึ้นโดยทบทวนแนวทางตามยุทธศาสตร์การพัฒนา แนวทางการพัฒนาด้านต่างๆ เพื่อเป็นกรอบแนวทางในการบริหารจัดการให้บรรลุวัตถุประสงค์ เป็นไปอย่างมีประสิทธิภาพและเกิดประสิทธิผล นอกจากนี้แผนพัฒนาท้องถิ่น (พ.ศ. ๒๕๖๖ - ๒๕๗๐) ของเทศบาลตำบลดอนศิลา ยังเป็นเครื่องมือหลักในการจัดทำงบประมาณรายจ่ายประจำปีและนำไปสู่การปฏิบัติ เพื่อให้ประชาชนในเขตเทศบาลตำบลดอนศิลามีคุณภาพชีวิตที่ดียิ่งขึ้น เทศบาลตำบลดอนศิลา หวังเป็นอย่างยิ่งว่าแผนพัฒนาท้องถิ่น (พ.ศ. ๒๕๖๖ - ๒๕๗๐) ของเทศบาลตำบลดอนศิลา เป็นเครื่องมือสำคัญในการบริหารงาน มีความประหยัดและเกิดความคุ้มค่าเป็นไปอย่างเพื่อประโยชน์สุขของประชาชนและท้องถิ่นอย่างสูงสุด

สำนักงานเทศบาลตำบลดอนศิลา
อำเภอเวียงชัย จังหวัดเชียงราย

สารบัญ

เรื่อง	หน้า
ประกาศเทศบาลตำบลอนศิลา	
ส่วนที่ ๑ สภาพทั่วไปและข้อมูลพื้นฐาน	๑
ส่วนที่ ๒ ยุทธศาสตร์องค์กรปกครองส่วนท้องถิ่น	๑๕
ความสัมพันธ์ระหว่างแผนพัฒนาระดับมหภาค	๑๖
ยุทธศาสตร์ขององค์กรปกครองส่วนท้องถิ่น	๒๖
การวิเคราะห์เพื่อพัฒนาท้องถิ่น	๓๔
ส่วนที่ ๓ การนำแผนพัฒนาท้องถิ่น ไปสู่การปฏิบัติ	๔๗
ยุทธศาสตร์การพัฒนาและแผนงาน	๔๘
แบบ ผ.๐๑ บัญชีสรุปโครงการพัฒนา	๔๙
แบบ ผ.๐๑ บัญชีสรุปครุภัณฑ์	๕๖
แบบ ผ.๐๑/๑ บัญชีสรุปโครงการพัฒนาที่นำมาจากแผนพัฒนาหมู่บ้านและชุมชน	๕๗
แบบ ผ.๐๒ รายละเอียดโครงการพัฒนาแผนพัฒนาท้องถิ่น	๑๐๑
แบบ ผ.๐๒/๒ รายละเอียดโครงการพัฒนาแผนพัฒนาท้องถิ่น	๑๗๖
แบบ ผ.๐๓ บัญชีครุภัณฑ์	๑๐๙
ส่วนที่ ๔ การติดตามและประเมินผล	๒๒๒

ส่วนที่ ๑
สภาพทั่วไปและข้อมูลพื้นฐาน

ส่วนที่ ๑ สภาพทั่วไปและข้อมูลพื้นฐาน

๑. ด้านกายภาพ

๑.๑. ที่ตั้งของหมู่บ้านหรือชุมชนหรือตำบล

ตำบลดอนศิลา ตั้งอยู่ทางทิศตะวันออกของอำเภอเวียงชัย อยู่ห่างจากตัวอำเภอเวียงชัยประมาณ ๑๒ กิโลเมตร และอยู่ห่างจากอำเภอเมืองเชียงราย ประมาณ ๒๔ กิโลเมตร และมีอาณาเขตติดต่อกับพื้นที่ต่างๆ ดังนี้

- | | | |
|-------------|--------|--|
| ทิศเหนือ | ติดกับ | ตำบลเมืองชุม และตำบลผางาม อำเภอเวียงชัย |
| ทิศใต้ | ติดกับ | ตำบลดอยลาน และตำบลห้วยสัก อำเภอเมืองเชียงราย |
| ทิศตะวันออก | ติดกับ | ตำบลผางาม อำเภอเวียงชัย ,
ตำบลไม้ยา อำเภอพญาเม็งราย
ตำบลงิ้ว อำเภอเทิง |
| ทิศตะวันตก | ติดกับ | ตำบลเวียงชัย อำเภอเวียงชัย ,
ตำบลห้วยสัก อำเภอเมืองเชียงราย |

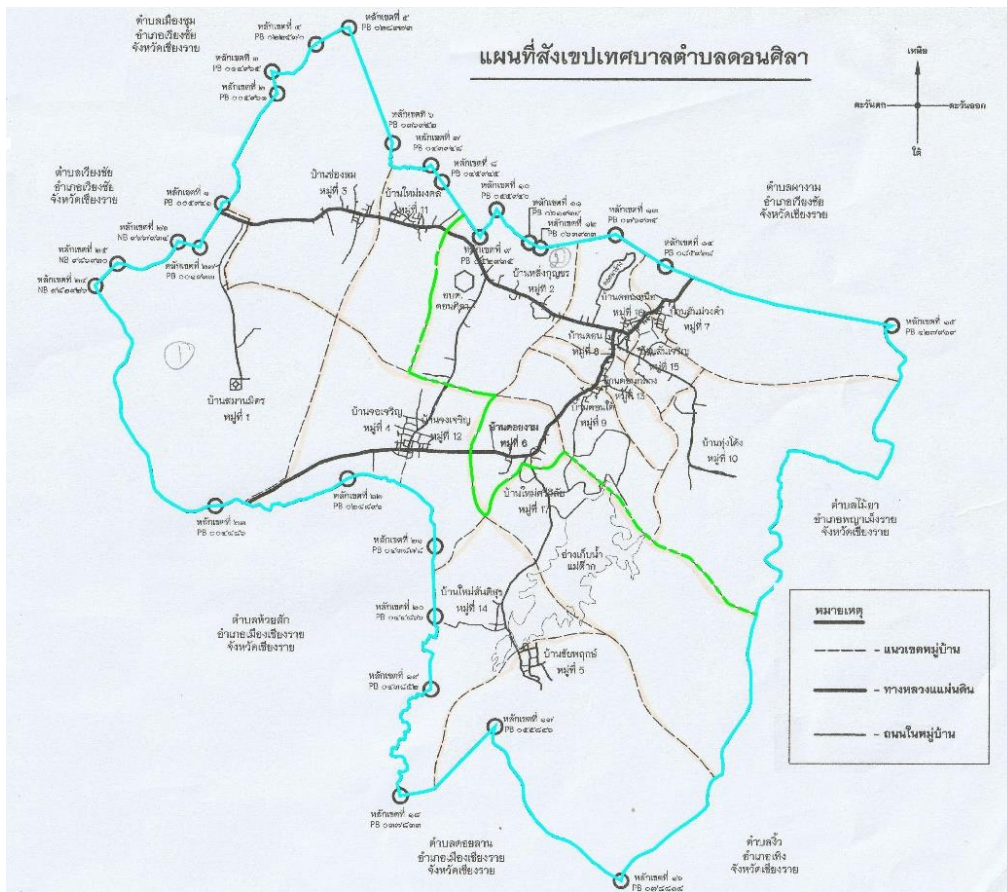

๑.๒. ลักษณะภูมิประเทศ

สภาพโดยทั่วไปของตำบลดอนศิลา พื้นที่ส่วนใหญ่เป็นที่ราบเชิงเขาเหมาะสำหรับการเกษตร เช่น ทำนา ทำไร่ สภาพดินมีความอุดมสมบูรณ์ปานกลาง มีอ่างเก็บน้ำแม่ต๋ากและห้วยก้างปลาเป็นแหล่งน้ำสำคัญในการทำเกษตร ส่วนพื้นที่ดินและเชิงเขาสภาพดินมีความอุดมสมบูรณ์ตามธรรมชาติ ในช่วงฤดูการเพาะปลูกอาจเกิดการขาดน้ำเพราะฝนทิ้งช่วง ในบริเวณพื้นที่ที่มีความลาดชันจะมีปัญหาการกัดกร่อนพังทลายของหน้าดิน บางส่วนของพื้นที่ของตำบลดอนศิลา ยังเป็นป่าธรรมชาติ เป็นแหล่งต้นน้ำลำธาร

๑.๓. ลักษณะภูมิอากาศ

โดยทั่วไปเป็นลักษณะอากาศแบบมรสุม ภูมิอากาศเปลี่ยนแปลงตามฤดูกาล ซึ่งมี ๓ ฤดู ดังนี้

- ๑) ฤดูฝน เริ่มตั้งแต่ช่วงเดือน มิถุนายน - ตุลาคม
- ๒) ฤดูหนาว เริ่มตั้งแต่ช่วงเดือน พฤศจิกายน - กุมภาพันธ์
- ๓) ฤดูร้อน เริ่มตั้งแต่ช่วงเดือน มีนาคม - พฤษภาคม เดือนที่ร้อนที่สุดจะอยู่ประมาณเดือนเมษายน และมักจะมีพายุฝนรุนแรงและมีลูกเห็บตกในช่วงนี้

๑.๔. ลักษณะของดิน

- ลักษณะของดินในพื้นที่เป็นดินร่วน

๑.๕. ลักษณะแหล่งน้ำ

- แหล่งน้ำที่สร้างขึ้นมาได้แก่ อ่างเก็บน้ำแม่ต๋าก อ่างเก็บน้ำห้วยตีนนก อ่างเก็บน้ำจำตอง
- หนองน้ำขนาดใหญ่ ได้แก่ หนองบัว หนองคันเบ็ด หนองเต่า หนองมะปิ่น หนองจำปาหวาย หนองปึงไหว
- หนองน้ำขนาดเล็ก ถึง ขนาดกลาง ได้แก่ หนองต้นม่วง หนองห้วยม่วง หนองบวกซอน หนองบวกแฝก หนองกว้าง
- ลำน้ำ ลำห้วย ได้แก่ ร่องผักหนาม ร่องกว่าว ร่องปางป่วน ร่องเกียง ร่องसान ห้วยถ้ำ ห้วยค่า ห้วยทรายขาว ห้วยต้นผึ้ง ห้วยปู่หญ้า ห้วยมะหิน ห้วยโป่งกุ่ม ห้วยแม่ต๋าก ห้วยแม่ลม ห้วยเต่า ห้วยก้างปลา ห้วยเมียง ห้วยลิก ห้วยป่าแซม ห้วยโป่งข่อย ห้วยโปรงทราย ห้วยแม่ต๋าก ห้วยต้นก่อ ห้วยแล้ง

๑.๖. ลักษณะของป่าไม้

- ในพื้นที่อยู่ในเขตป่าชุมชน

๒. ด้านการเมือง/การปกครอง

๒.๑. เขตการปกครอง

- ประกอบด้วยจำนวนหมู่บ้าน ๑๗ หมู่บ้าน

๒.๒. การเลือกตั้ง

การเลือกตั้ง มี ๒ เขตการเลือกตั้ง ดังนี้

- เขตเลือกตั้งที่ ๑ ประกอบด้วย หมู่ที่ ๑ , ๓ , ๔ , ๕ , ๖ , ๑๒ , ๑๔ และหมู่ที่ ๑๗

- เขตเลือกตั้งที่ ๒ ประกอบด้วย หมู่ที่ ๒ , ๗ , ๘ , ๙ , ๑๐ , ๑๑ , ๑๓ , ๑๕ และหมู่ที่ ๑๖

๓. ประชากร

๓.๑. ข้อมูลเกี่ยวกับจำนวนประชากร

ประชากรทั้งสิ้น จำนวน ๑๐,๐๓๐ คน แยกเป็นชาย ๔,๙๗๐ คน หญิง ๕,๐๖๐ คน มีความหนาแน่นเฉลี่ย ๙๙.๓๐ คนต่อตารางกิโลเมตร

หมู่ที่	ชื่อบ้าน	ข้อมูล ณ วันที่ ๖ เดือน มกราคม พ.ศ.๒๕๖๔			
		ครัวเรือน	ประชากร		
			ชาย	หญิง	รวม
๑	บ้านสมานมิตร	๒๐๕	๓๑๕	๓๐๒	๖๑๗
๒	บ้านหลังกฤษกร	๒๒๐	๓๕๕	๓๐๗	๖๖๒
๓	บ้านช่องลม	๓๐๔	๓๗๕	๓๗๐	๗๔๕
๔	บ้านจอเจริญ	๒๘๕	๓๖๒	๔๒๑	๗๘๓
๕	บ้านชัยพุกษ์	๒๑๗	๓๘๓	๔๐๕	๗๘๘
๖	บ้านดอยงาม	๑๖๒	๒๓๑	๒๔๗	๔๗๘
๗	บ้านสันม่วงคำ	๒๑๘	๒๖๕	๒๗๗	๕๔๒
๘	บ้านดอน	๒๔๔	๒๘๙	๓๐๘	๕๙๗
๙	บ้านดอนใต้	๑๔๙	๒๒๘	๒๓๗	๔๖๕
๑๐	บ้านทุ่งไค้ง	๑๔๓	๒๔๘	๒๐๙	๔๕๗
๑๑	บ้านใหม่มงคล	๑๗๒	๒๓๓	๒๖๖	๔๙๙
๑๒	บ้านจงเจริญ	๑๘๖	๒๖๖	๒๘๗	๕๕๓
๑๓	บ้านดอนกลาง	๒๐๔	๓๓๘	๒๘๖	๖๒๔
๑๔	บ้านใหม่สันติสุข	๑๙๔	๓๒๑	๓๒๑	๖๔๒
๑๕	บ้านสันเจริญ	๑๔๘	๒๓๓	๒๔๐	๔๗๓
๑๖	บ้านดอนเหนือ	๑๘๖	๒๖๘	๓๐๑	๕๖๙
๑๗	บ้านใหม่ศรีวิสัย	๑๘๑	๒๖๐	๒๗๖	๕๓๖
รวม		๓,๔๑๘	๔,๙๗๐	๕,๐๖๐	๑๐,๐๓๐

หมายเหตุ : ข้อมูลจากสำนักทะเบียนอำเภอเวียงชัย ณ วันที่ ๖ มกราคม ๒๕๖๔

๓.๒. ช่วงอายุและจำนวนประชากร

จำแนกตามช่วงอายุในข้อมูล จปฐ. ปี ๒๕๖๒

ช่วงอายุ	ชาย	หญิง	รวม
น้อยกว่า ๑ ปี	๑๖	๑๓	๒๙
๑ ปีเต็ม - ๒ ปี	๕๖	๓๖	๙๒
๓ ปีเต็ม - ๕ ปี	๑๐๗	๙๖	๒๐๓
๖ ปีเต็ม - ๑๒ ปี	๓๐๓	๒๙๗	๖๐๐
๑๓ ปีเต็ม - ๑๔ ปี	๙๓	๗๗	๑๗๐
๑๕ ปีเต็ม - ๑๘ ปี	๑๖๗	๑๖๒	๓๒๙
๑๙ ปีเต็ม - ๒๕ ปี	๓๕๗	๓๕๒	๗๐๙
๒๖ ปีเต็ม - ๓๔ ปี	๔๘๖	๕๐๕	๙๙๑
๒๕ ปีเต็ม - ๔๙ ปี	๙๗๓	๑,๐๒๑	๑,๙๙๔
๕๐ ปีเต็ม - ๖๐ ปี	๗๙๕	๘๗๙	๑,๖๗๔
มากกว่า ๖๐ ปีเต็มขึ้นไป	๙๓๒	๙๐๒	๑,๘๓๔
รวม	๔,๒๘๕	๔,๓๔๐	๘,๖๒๕

๔. สภาพทางสังคม

๔.๑. การศึกษา

ข้อมูลศูนย์พัฒนาเด็กเล็กในเขตเทศบาลตำบลอนศิลา

ที่	ชื่อศูนย์พัฒนาเด็กเล็ก และโรงเรียน	จำนวนนักเรียนปี ๒๕๖๔	จำนวนนักเรียน ณ มีนาคม ๒๕๖๔
๑	ศูนย์พัฒนาเด็กเล็กบ้านช่องลม	๑๑	๑๑
๒	ศูนย์พัฒนาเด็กเล็กบ้านจอยเจริญ	๕๓	๕๓
๓	ศูนย์พัฒนาเด็กเล็กบ้านชัยพฤษ์	๒๔	๒๔
๔	ศูนย์พัฒนาเด็กเล็กบ้านดอนใต้	๓๒	๓๒
	รวม	๑๒๐	๑๒๐

ข้อมูลการศึกษาของประชากรในเขตเทศบาลตำบลดอนศิลา (จปฐ. ปี ๒๕๖๒)

ระดับการศึกษา	เพศ		รวม
	ชาย	หญิง	
ไม่เคยศึกษา	๒๖๔	๓๘๗	๖๕๑
อนุบาล/ศูนย์เด็กเล็ก	๑๖๐	๑๕๔	๓๑๔
ต่ำกว่าประถมศึกษา	๒๑๗	๒๔๖	๔๖๓
จบชั้นประถมศึกษา	๒,๐๒๔	๒,๐๑๖	๔,๐๔๐
จบชั้นมัธยมศึกษาตอนต้นหรือเทียบเท่า	๖๙๘	๕๔๗	๑,๒๔๕
จบชั้นมัธยมศึกษาตอนปลายหรือเทียบเท่า	๕๐๘	๔๘๓	๙๙๑
จบชั้นอนุปริญญาหรือเทียบเท่า	๑๑๗	๑๒๐	๒๓๗
จบชั้นปริญญาตรีหรือเทียบเท่า	๒๘๒	๓๗๒	๖๕๔
จบสูงกว่าชั้นปริญญาตรี	๑๕	๑๕	๓๐
รวม	๔,๒๘๕	๔,๓๔๐	๘,๖๒๕

หมายเหตุ : ข้อมูลจาก จปฐ. พ.ศ.๒๕๖๒

๔.๒. สาธารณสุข

- โรงพยาบาลส่งเสริมสุขภาพตำบล

๒ แห่ง ได้แก่

๑. โรงพยาบาลส่งเสริมสุขภาพตำบลดอนศิลา ตั้งอยู่หมู่ที่ ๗ บ้านสันม่วงคำ
๒. โรงพยาบาลส่งเสริมสุขภาพตำบลบ้านช่องลม ตั้งอยู่หมู่ที่ ๒ บ้านหลังกู่ญชร

- ศูนย์สาธารณสุขมูลฐานชุมชน

๑๗ แห่ง

๔.๓. อาชญากรรม

-

๔.๔. ยาเสพติด

-

๔.๕. การสังคมสงเคราะห์

ลำดับ	รายการ	จำนวน		หมายเหตุ
		ปี ๒๕๖๔	ปี ๒๕๖๕	
๑	ผู้สูงอายุ	๒,๑๔๒		
๒	ผู้พิการ	๔๖๙		
๓	ผู้ป่วยเอดส์	๖		

เทศบาลตำบลดอนศิลาได้ดำเนินการด้านสังคมสงเคราะห์ ดังนี้

๑. ดำเนินการจ่ายเบี้ยยังชีพให้กับผู้สูงอายุ ผู้พิการ และผู้ป่วยเอดส์
๒. รับลงทะเบียนและประสานโครงการเงินอุดหนุนเพื่อการเลี้ยงดูเด็กแรกเกิด
๓. ประสานการทำบัตรผู้พิการ

๕. ระบบบริการพื้นฐาน

๕.๑. การคมนาคมขนส่ง (ทางบก,ทางน้ำ,ทางราง ฯลฯ)

- มีถนนลาดยางแอสฟัลท์ ถนนคอนกรีตเสริมเหล็กและถนนลูกรัง

หมู่ที่	จำนวน สายทางรวม (สาย)	ถนนลาดยางแอส ฟัลท์(สาย)	ถนนคอนกรีต เสริมเหล็ก (สาย)	ถนนลูกรัง (สาย)	ทางลัดลง (สาย)
๑	๑๘	๑	๑๑	๖	๑
๒	๑๗	-	๑๐	๑	๖
๓	๒	๑	๑	-	-
๔	๑๑๔	๒	๑๑๐	๑	๑
๕	๒๑	๑	๑๐	๑๐	-
๖	๖	๑	๕	-	-
๗	๒๒	๑	๑๒	๙	-
๘	๖	๑	๕	-	-
๙	๑๙	๔	๙	๔	๒
๑๐	๑๐	๑	๕	๔	-
๑๑	๑๑	๒	๕	๔	-
๑๒	๒๑	๔	๑๐	๕	๒
๑๓	๓๐	๒	๑๕	๘	๕
๑๔	๑๙	๑	๖	๑๒	-
๑๕	๓๐	๒	๑๕	๘	๕
๑๖	๒๑	๒	๖	๑๓	-
๑๗	๖	๑	๑	๔	-
รวม	๓๗๔	๒๗	๒๓๖	๘๙	๒๒
ถนนเชื่อมระหว่างตำบล		๕	๑	๑	๑
ถนนในการรับผิดชอบของหน่วยงานอื่น		๕	๑	๑	๑

๕.๒. การไฟฟ้า

- มีระบบไฟฟ้า จำนวน๓,๕๑๘..... คิววีเอ

๕.๓. การประปา

- มีระบบการประปา จำนวน๑๗..... หมู่บ้าน

๕.๔. โทรศัพท์

- เสาสัญญาณโทรศัพท์ จำนวน.....๑๐..... แห่ง

- ปัจจุบันประชาชนส่วนใหญ่ใช้โทรศัพท์เคลื่อนที่

๕.๕. ระบบโลจิสติกส์ (Logistics) หรือการขนส่ง

- บริษัทไปรษณีย์ไทย จำนวน๑..... แห่ง
- บริษัท เคอรี่ เอ็กซ์เพรส จำนวน๑..... แห่ง
- บริษัทเจแอนด์ที เอ็กซ์เพรส จำกัด จำนวน๑..... แห่ง

๖. ระบบเศรษฐกิจ (ข้อมูล จปฐ. ๒๕๖๒)

๖.๑. การเกษตร

- ทำนา จำนวนร้อยละ๒๕.๙๙..... %
- ทำไร่ จำนวนร้อยละ๓.๐๘..... %
- ทำสวน จำนวนร้อยละ๑.๗๐..... %

๖.๒. การประมง

- การประมง จำนวนร้อยละ๐.๐๓..... %

๖.๓. การปศุสัตว์

ข้อมูลผู้เลี้ยงโค/กระบือ ตำบลคอนศิลา

หมู่ที่	หมู่บ้าน	ข้อมูล ณ วันที่ ๗ เดือน ๗ พ.ศ.๒๕๖๔		
		ผู้เลี้ยง	ปศุสัตว์	
			โค	กระบือ
๑	บ้านสมานมิตร	๗	๗๓	๒๑
๒	บ้านหลังกู่ชุกร	๙	๒๑	๓๔
๓	บ้านช่องลม	๑๕	๔๐	๕๔
๔	บ้านจอยเจริญ	๑๓	๒๐๐	๒๕๐
๕	บ้านชัยพุกษ์	๔	๔๖	๙
๖	บ้านดอยงาม	๔	๑๓	๑๘
๗	บ้านสันม่วงคำ	๔	๒๑	๐
๘	บ้านดอน	๐	๐	๐
๙	บ้านดอนใต้	๑	๓	๐
๑๐	บ้านทุ่งโค้ง	๘	๖๒	๓๑
๑๑	บ้านใหม่มงคล	๗	๑๑	๘
๑๒	บ้านจางเจริญ	๖	๕๗	๐
๑๓	บ้านดอนกลาง	๒	๑๑	๐
๑๔	บ้านใหม่สันติสุข	๙	๙๐	๐
๑๕	บ้านสันเจริญ	๗	๓๑	๑๒
๑๖	บ้านดอนเหนือ	๒	๑๑	๐
๑๗	บ้านใหม่ศรีวิสัย	๑๐	๓๒	๑๐๗

๖.๔. การบริการ

ประเภท	จำนวน
ร้านค้า	๘๒
โรงสีข้าว	๒๒
โรงเรียนปั่นบัว	๔๒
ร้านขายรถ	๔
ร้านขายอาหาร	๔๓
โรงรับซื้อพืชผลเกษตร	๔
ร้านรับซื้อของเก่า	๓
ร้านซ่อมรถ, ไดนาโม, อิเล็กทรอนิกส์	๒๗
ตลาดสด	๓
ร้านเสริมสวย/นวดแผนไทย	๑๙
ร้านขายวัสดุก่อสร้าง	๒
เสาสัญญาณโทรคมนาคม	๑๐
โรงเรียนผลิตน้ำดื่ม	๒
ร้านเย็บผ้า, ผ้าม่าน	๕
ร้านล้าง อัด ฉีด รถ	๒
ปั้มน้ำมัน/น้ำมันหยอดเหรียญ	๒๓
โรงเรียนอบสมุนไพรม	๑
โรงเรียนผลิต/ขายเฟอร์นิเจอร์ด้วยไม้	๒

ประเภท	จำนวน
สถานพยาบาล	-
สถานบริการด้านการเงิน	๓
ร้านอินเทอร์เน็ต	๑
ร้านติดตั้งกระจก	๒
โรงเรียนผลิตขวดพลาสติก	๑
ร้านขายยา	๑
สระว่ายน้ำ	๑
การเชื่อม ประสาน เงิน โลหะ	๒
ถลุง กิ่งโลหะ	๑
น้ำดื่มบริโภค	๒
การทำโลหะเป็นภาชนะ	๑
ขายปุ๋ย	๑๑
ขายอาหารสัตว์	๒

หมายเหตุ ข้อมูล ณ วันที่ ๓๐ กันยายน ๒๕๖๔

๖.๕. การท่องเที่ยว

- อ่างเก็บน้ำแม่ต๋าก ครอบคลุมพื้นที่ หมู่ที่ ๕ บ้าน ชัยพฤกษ์, หมู่ที่ ๑๔ บ้านใหม่สันติสุข และ หมู่ที่ ๑๗ บ้านใหม่ศรีวิไลย์เป็นอ่างเก็บน้ำที่ก่อสร้างโดยกรมชลประทาน มีพื้นที่ ๑,๖๒๕ ไร่ สามารถกักน้ำได้ ๙ ล้านลูกบาศก์เมตร พื้นที่การเกษตรได้รับประโยชน์ ๑๗,๐๐๐ ไร่ บริเวณโดยรอบมีทัศนียภาพที่สวยงาม เป็นแหล่งท่องเที่ยวทางธรรมชาติอีกแห่งหนึ่งในตำบลอนศิลา

- สวนพระราชเสาวนีย์ผาซ้าง ตั้งอยู่หมู่ที่ ๑๖ บ้านดอนเหนือ มีลักษณะเป็นภูเขาขนาดใหญ่ จำนวน ๓ ลูก ทอดตัวยาวโดดเด่นอยู่กลางทุ่งนา มีลักษณะเหมือนช้างหมอบ บริเวณโดยรอบผาซ้างมีทัศนียภาพที่สวยงาม เช่น ถ้ำตามธรรมชาติอยู่หลายแห่ง และต้นไม้ที่ขึ้นตามธรรมชาติโดยรอบผาซ้าง ช่วงเดือนพฤศจิกายนของทุกปี จะมีดอกบัวตองบานรอบๆ ดอยผาซ้าง

- วัดป่าศรีวิไลย์ หมู่ที่ ๑๗ ตั้งอยู่หมู่ที่ ๑๗ บ้านใหม่ศรีวิไลย์ เป็นสถานที่ทางพระพุทธศาสนาและยังเป็นสถานที่แหล่งท่องเที่ยวได้อีกด้วย บริเวณวัดมีพื้นที่ติดกับอ่างเก็บน้ำแม่ต๋าก มีบรรยากาศที่ร่มรื่น เต็มไปด้วยต้นไม้ มีศาลาริมน้ำสามารถให้อาหารปลาได้ โดยมีปลาหลากหลายสายพันธุ์ให้ชม ประกอบกับชมทิวทัศน์ของอ่างเก็บน้ำแม่ต๋ากในเวลาเดียวกัน

- วนอุทยานน้ำตกอนศิลา-ผางาม (น้ำตกห้วยค่า) ตั้งอยู่หมู่ที่ ๑๗ บ้านใหม่ศรีวิไลย์ ภายในวนอุทยานมีน้ำตกห้วยค่าซึ่งเป็นน้ำตกที่มีความสวยงามแห่งหนึ่ง และบริเวณน้ำตกมีป่าไม้ที่อุดมสมบูรณ์ตามธรรมชาติ

๖.๖. อุตสาหกรรม

- ไม่มีในพื้นที่

๖.๗. การพาณิชย์และกลุ่มอาชีพ

- เครือข่ายกลุ่มสตรี/กลุ่มอาชีพ/กลุ่มวิสาหกิจชุมชน เช่น กลุ่มทำไม้กวาด กลุ่มตุ๊กตาทำมือ กลุ่มผลิตภัณฑ์จากกะลามะพร้าว กลุ่มแหนมเลิศรส กลุ่มข้าวอินทรีย์ กลุ่มทอผ้า กลุ่มทอกก กลุ่มผลิตภัณฑ์จากกล้วย กลุ่มวิสาหกิจชุมชนผลิตภัณฑ์ทำมือ ฯลฯ

- กลุ่มศูนย์ประสานงานองค์กรชุมชนตำบล

- กลุ่มสภาเด็กและเยาวชน

- กลุ่มกองทุนหมู่บ้าน

๖.๘. แรงงาน

อาชีพหลัก รับจ้างทั่วไป (...๓๒.๘๕...%)

อาชีพรอง ทำนา (...๒๕.๙๙...%), ค้าขาย (...๔.๒๗...%)

รับราชการ,เจ้าหน้าที่ของรัฐ (...๑.๓๓...%)

อาชีพเสริม/กลุ่มอาชีพ ทำสวน , ข้าวโพด , เลี้ยงสัตว์ , โค , กระบือ , สุกร , เป็ด , ไก่ ,
ค้ายาย , ร้านค้าขายของชำ , ปั่นน้ำมัน , โรงสีข้าว ,
ร้านขายอาหาร , งานบริการ , ร้านตัดผม , เสริมสวย ,
ตัดเย็บผ้า , รับจ้างทั่วไป (ตามฤดูกาล)

๗. ศาสนา ประเพณี วัฒนธรรม

๗.๑. การนับถือศาสนา

วัด	๑๔ แห่ง ได้แก่
- วัดบ้านสมานมิตร	หมู่ที่ ๑ บ้านสมานมิตร
- วัดช่องลม	หมู่ที่ ๓ บ้านช่องลม
- วัดจ่อเจริญสุขุมวาท	หมู่ที่ ๔ บ้านจ่อเจริญ
- วัดชัยพฤกษ์	หมู่ที่ ๕ บ้านชัยพฤกษ์
- วัดพระศรีอริยมุตไตรย	หมู่ที่ ๖ บ้านดอยงาม
- วัดดอยงาม	หมู่ที่ ๖ บ้านดอยงาม
- วัดสันม่วงคำ	หมู่ที่ ๗ บ้านสันม่วงคำ
- วัดดอนเลย	หมู่ที่ ๘ บ้านดอน
- วัดศรีดอนชัย	หมู่ที่ ๙ บ้านดอนใต้
- วัดบ้านทุ่งไค้	หมู่ที่ ๑๐ บ้านทุ่งไค้
- วัดบ้านใหม่มงคล	หมู่ที่ ๑๑ บ้านใหม่มงคล
- วัดสันติสุข(วัดสันติรัตนวาราม)	หมู่ที่ ๑๔ บ้านใหม่สันติสุข
- วัดชัยพร	หมู่ที่ ๑๗ บ้านใหม่ศรีวิสัย
- วัดป่าศรีวิไลย์	หมู่ที่ ๑๗ บ้านใหม่ศรีวิสัย

โบสถ์	๔ แห่ง ได้แก่
- คริสตจักรไทยพระกิตติคุณสมบูรณ์บ้านหลังกฤษ	หมู่ที่ ๒ บ้านหลังกฤษ
- คริสตจักรเพนเตคอสบ้านสวน	หมู่ที่ ๒ บ้านหลังกฤษ
- คริสตจักรโทกทองสามัคคี	หมู่ที่ ๒ บ้านหลังกฤษ
- คริสตจักรไซยธรรมบ้านดอน	หมู่ที่ ๘ บ้านดอน

๗.๒. ประเพณีและงานประจำปี

ราษฎรส่วนใหญ่เป็นคนดั้งเดิม นับถือศาสนาพุทธ ภาษาที่พูดเป็นภาษาท้องถิ่น มีขนบธรรมเนียมประเพณีที่เหมือนกัน ประเพณีที่นิยม เช่น การทำบุญสลากภัต ประเพณีแห่เทียนเข้าพรรษา ประเพณีสงกรานต์ ประเพณีลอยกระทง ประเพณีสืบชะตา และมีบางหมู่บ้านที่ยกย้ายมาจากที่อื่นมาตั้งถิ่นฐานบ้านเรือนอยู่เขตในตำบลดอนศิลา เช่น

บ้านสมานมิตร หมู่ที่ ๑ อพยพมาจากภาคอีสาน นับถือศาสนาพุทธ ภาษาที่พูดเป็นภาษาอีสาน มีขนบธรรมเนียมประเพณีที่ปฏิบัติ คือ ประเพณีบุญบั้งไฟ บุญข้าวจี่ บุญเบิกบ้าน

บ้านชัยพฤกษ์ หมู่ที่ ๕ จะมีชาวเขาเผ่าลีซออยู่ร่วมกับคนในท้องถิ่น นับถือศาสนาคริสต์ และนับถือผี มีการละเล่นตามประเพณีในช่วงคริสต์มาส มีการจัดงานประเพณีปีใหม่ลีซอ

บ้านทุ่งไค้ หมู่ที่ ๑๐ เป็นชาวเขาเผ่ากะเหรี่ยง นับถือศาสนาพุทธ

บ้านหลังกุ่ม หมู่ที่ ๒ บ้านดอนเหนือ หมู่ที่ ๑๖ นับถือศาสนาคริสต์ โดยจะมีพิธีทางศาสนาทุกวันอาทิตย์ มีการจัดงานประเพณีงานวันขอบคุณพระเจ้า

ปฏิทินประเพณีและงานประจำปี

- ประเพณีวันขึ้นปีใหม่	ประมาณเดือน มกราคม
- การเข้ากรรมรุ่มมูล	ประมาณเดือน มกราคม
- ประเพณีบุญข้าวจี่	ประมาณเดือน มีนาคม
- ประเพณีบวชบรรพชาสามเณร	ประมาณเดือน เมษายน
- ประเพณีปีใหม่ลีซอ	ประมาณเดือน เมษายน
- ประเพณีวันสงกรานต์	ประมาณเดือน เมษายน
- ประเพณีบุญบั้งไฟ	ประมาณเดือน พฤษภาคม
- ประเพณีบุญเบิกบ้าน	ประมาณเดือน กรกฎาคม
- ประเพณีวันเข้าพรรษา และออกพรรษา	ประมาณเดือน กรกฎาคมและตุลาคม
- ประเพณีลอยกระทง	ประมาณเดือน ตุลาคม - พฤศจิกายน

๗.๓. ภูมิปัญญาท้องถิ่น ภาษาถิ่น

ภูมิปัญญาท้องถิ่นที่โดดเด่น คือ

- กลุ่มยาต้มสมุนไพร
- กลุ่มไม้กวาด
- กลุ่มผลิตภัณฑ์จากกะลามะพร้าว

ภาษาถิ่น คือ

- ภาษาเมืองล้านนา

๗.๔. OTOP สินค้าพื้นเมืองและของที่ระลึก

สินค้าพื้นเมืองและของที่ระลึกที่โดดเด่น คือ

- กลุ่มทอผ้าไหม ทอกราชินี หมู่ที่ ๑ บ้านสมานมิตร
- กลุ่มทอผ้า ผลิตภัณฑ์ทำมือชาวลีซอ หมู่ที่ ๕ บ้านชัยพฤกษ์
- กลุ่มทอผ้าชาวกระเหรี่ยง หมู่ที่ ๑๐ บ้านทุ่งไค้
- กลุ่มวิสาหกิจชุมชนผลิตภัณฑ์ทำมือ หมู่ที่ ๑๒ บ้านจอยเจริญ

๘. ทรัพยากรธรรมชาติ

๘.๑. น้ำ

๘.๑.๑. แหล่งน้ำธรรมชาติ

หมู่ที่	บ้าน	ลำน้ำ,ลำห้วย,คลอง	บึง,หนอง	น้ำตก	ฝาย	อ่างเก็บน้ำ
๑	สมานมิตร	ร่องผักหนาม	หนองบัว , หนองคันเบ็ด	-	-	-
๒	ห้วยกุ่ม	ร่องกว่าว	หนองเต่า , หนองมะปิ่น	-	-	-
๓	ช่องลม	ร่องผักหนาม , ร่องปางป่วย	-	-	-	-
๔	จอยเจริญ	ร่องเกี๋ยง	-	-	-	-
๕	ชัยพฤกษ์	ห้วยถ้ำ,ห้วยค่า,ห้วยทรายขาว, ห้วยต้นผึ้ง,ห้วยปู่หญ้า,ห้วยมะหิน, ห้วยโป่งกุ่ม,ห้วยแม่ต๋าก,ห้วยแม่ลม	หนองต้นม่วง	-	ฝายเปรม, ฝายแม่ ลม	
๖	ดอยงาม	ห้วยเต่า	-	-	-	-
๗	สันม่วงคำ	ห้วยก้างปลา,ห้วยเมียง, ลำน้ำแม่ต๋าก	หนองน้ำห้วยม่วง	-	-	-
๘	ดอน	ลำห้วยแม่ต๋าก,ร่องสำน	-	-	-	-
๙	ดอนใต้	ลำห้วยแม่ต๋าก	หนองบึงไหว , หนองบวบกบอน	-	-	-
๑๐	ทุ่งไค้	ห้วยก้างปลา,ห้วยลึก,ห้วยป่าแฆม	-	-	-	-
๑๑	ใหม่มงคล	ห้วยโป่งข่อย ,ห้วยโป่งทราย	-	-	-	-
๑๒	จอยเจริญ	น้ำร่องเกี๋ยง	หนองบวกแฝก	-	-	-
๑๓	ดอนกลาง	ห้วยแม่ต๋าก,ห้วยก้างปลา	หนองบวบกบอน , หนองจำปาหวาย	-	-	-
๑๔	ใหม่สันติสุข	ห้วยถ้ำ,ห้วยต้นก่อ,ลำห้วยแม่ต๋าก	-	-	-	-
๑๕	สันเจริญ	ห้วยก้างปลา	หนองกว้าง	-	-	-
๑๖	ดอนเหนือ	ห้วยก้างปลา	-	-	-	แม่ต๋าก
๑๗	ใหม่ศรีวิสัย	มะค่า,ห้วยถ้ำ,ห้วยแล้ง	-	น้ำตกห้วยค่า	-	แม่ต๋าก

๘.๒. ป่าไม้

- วนอุทยานน้ำตกดอนศิลา-ผางาม
- พื้นที่ป่าสงวนแห่งชาติ จำนวน ๑๗,๔๒๒ ไร่
- พื้นที่ของเทศบาลส่วนใหญ่อยู่ในเขตป่าชุมชน

๘.๓. ภูเขา

ในเขตพื้นที่ของเทศบาลมีภูเขากั้นระหว่างเขตอำเภอเทิง

๘.๔. ทรัพยากรธรรมชาติที่สำคัญขององค์ปกครองส่วนท้องถิ่น

พื้นที่ตำบลดอนศิลาที่มีพื้นที่ทั้งหมด ๖๓,๑๒๕ ไร่ หรือ ๑๐๑ ตามรางกิโลเมตร โดยแบ่งออกเป็น ที่อยู่อาศัย ปลูกไม้ล้มลุก ไม้ยืนต้น เลี้ยงสัตว์ วางเปลา จำนวน ๓๕,๗๒๖ ไร่ พื้นที่สาธารณประโยชน์และ ส่วนราชการ จำนวน ๕,๖๒๗ ไร่ พื้นที่ป่าสงวนแห่งชาติ จำนวน ๑๗,๔๒๒ ไร่ และพื้นที่ไม่มีเอกสารสิทธิ์ จำนวน ๔,๓๔๘ ไร่ ทรัพยากรธรรมชาติในพื้นที่ ได้แก่ ดิน น้ำ ต้นไม้ อากาศที่ไม่มีมลพิษ น้ำในการเกษตร ก็ต้องรอดูฝน มีแหล่งน้ำใช้ในการเกษตรไม่เพียงพอ ปัญหาคือยังไม่สามารถหาแหล่งน้ำสำหรับการเกษตรได้เพิ่มขึ้น เพราะพื้นที่ส่วนมากเป็นของประชาชน เอกชน ปัญหาด้านขยะ เมื่อชุมชนแออัดขยะ ก็มากขึ้น การแก้ไขปัญหา เทศบาลได้จัดทำโครงการเพื่อแก้ปัญหาให้กับประชาชนและเป็นไปตามความต้องการของประชาชน เช่น โครงการคัดแยกขยะ และกำจัดขยะอินทรีย์ โครงการปลูกต้นไม้ในวันสำคัญต่างๆ ในพื้นที่ของตนเองและที่สาธารณะรวมทั้งปรับปรุงสภาพภูมิทัศน์ของเมืองให้ร่มรื่นสวยงาม ให้เป็นเมืองน่าอยู่ เป็นที่พักผ่อนหย่อนใจของประชาชน ฯลฯ

ส่วนที่ 2

ยุทธศาสตร์องค์กรปกครองส่วนท้องถิ่น

ส่วนที่ 2

ยุทธศาสตร์ขององค์กรปกครองส่วนท้องถิ่น

๑. ความสัมพันธ์ระหว่างแผนพัฒนามหานคร

ในการกระจายอำนาจการบริหารของรัฐไปสู่องค์กรปกครองส่วนท้องถิ่นดังกล่าว ตามพระราชบัญญัติกำหนดแผนและขั้นตอนการกระจายอำนาจ พ.ศ. ๒๕๔๒ ได้กำหนดรายละเอียดเกี่ยวกับขั้นตอนและกระบวนการในการถ่ายโอนภารกิจ งบประมาณ และอัตรากำลังของราชการส่วนกลางและราชการส่วนภูมิภาคไปให้แก่องค์กรปกครองส่วนท้องถิ่น โดยมีกำหนดระยะเวลาและเงื่อนไขที่ระบุไว้อย่างชัดเจนว่า ในอนาคตอันใกล้นี้้องค์กรปกครองส่วนท้องถิ่นจะได้รับการจัดสรรงบประมาณในสัดส่วนที่สูงขึ้น มีอัตรากำลังมากขึ้น รวมทั้งมีภารกิจและหน้าที่ความรับผิดชอบที่เพิ่มขึ้นตามกันไปด้วย

จากผลการเปลี่ยนแปลงดังกล่าว จึงมีความจำเป็นอย่างยิ่งที่องค์กรปกครองส่วนท้องถิ่นทุกแห่งจะต้องมีการเตรียมการเพื่อรองรับมาตรการในการถ่ายโอนภารกิจ งบประมาณและอัตรากำลังจากหน่วยงานส่วนกลางและส่วนภูมิภาคตามที่กฎหมายกำหนด เพื่อที่จะสามารถปฏิบัติภารกิจตามที่ได้รับมอบหมายได้อย่างมีประสิทธิภาพ ซึ่งหมายความว่า องค์กรปกครองส่วนท้องถิ่นจะต้องเร่งกำหนดจุดหมายหรือทิศทางในการพัฒนาของตนให้ชัดเจน มีการกำหนดยุทธศาสตร์และแนวทางการพัฒนาที่สอดคล้องกับจุดมุ่งหมายในการพัฒนาอย่างเป็นระบบ โดยมีความครอบคลุมภารกิจการพัฒนาในทุกๆ ด้าน อันเป็นการแสดงให้เห็นถึงความพร้อมและศักยภาพขององค์กรปกครองส่วนท้องถิ่นที่จะสามารถบริหารงานในความรับผิดชอบตามที่ราชการส่วนกลางและราชการส่วนภูมิภาคจะถ่ายโอนมาให้ได้อย่างมีประสิทธิภาพ

แผนยุทธศาสตร์การพัฒนาจึงถือเป็นเครื่องมือสำคัญอย่างยิ่งที่จะช่วยสนับสนุนในการวิเคราะห์สภาพปัญหา/ความต้องการขององค์การบริหารส่วนตำบล เพื่อนำไปสู่การกำหนดจุดมุ่งหมายในการพัฒนา การกำหนดภารกิจ และแนวทางการดำเนินงานเพื่อนำไปสู่จุดมุ่งหมายดังกล่าวอย่างเป็นระบบ ซึ่งจะช่วยให้การกำหนดแผนงาน/โครงการ มีทิศทางที่สอดคล้องและประสาน สนับสนุนในจุดมุ่งหมายร่วมกัน ซึ่งนอกจากจะทำให้ปัญหา/ความต้องการได้รับการตอบสนองอย่างเหมาะสมแล้ว ยังเป็นการบริหารทรัพยากรที่มีอยู่อย่างจำกัดให้เกิดประโยชน์สูงสุดในขณะเดียวกันด้วย

หลักการสำคัญที่ถือเป็นหัวใจของการจัดทำแผนยุทธศาสตร์การพัฒนาก็คือ การกำหนดจุดมุ่งหมาย การพัฒนาและการกำหนดแนวทางการพัฒนาที่จะนำไปสู่การบรรลุผลตามจุดมุ่งหมายที่กำหนดไว้ ทั้งนี้เพราะหากไม่มีจุดมุ่งหมายในการพัฒนาที่ชัดเจนแล้ว การบริหารงานก็จะเป็นการแก้ไขปัญหาเฉพาะหน้าไปเรื่อยๆ เมื่อมีปัญหาอย่างซ้ำซ้อนและไม่มีที่สิ้นสุดแล้ว ยังอาจทำให้ปัญหามีความรุนแรงมากขึ้นจนเกินศักยภาพและแก้ไขได้ ดังนั้น การจัดทำแผนยุทธศาสตร์การพัฒนาในครั้งนี้ จึงเป็นโอกาสอันดีที่จะได้กำหนดจุดมุ่งหมายและแนวทางการพัฒนาที่สอดคล้องกับสภาพปัญหา ความต้องการ และศักยภาพอย่างเป็นระบบ ซึ่งนอกจากจะเป็นการพัฒนาประสิทธิภาพในการบริหารจัดการภายใต้ทรัพยากรที่มีอยู่อย่างจำกัดแล้ว ยังเป็นการเตรียมความพร้อมเพื่อรองรับการถ่ายโอนภารกิจจากหน่วยงานส่วนกลางและส่วนภูมิภาคอีกทางหนึ่งด้วย

๑.๑ แผนยุทธศาสตร์ชาติ ๒๐ ปี (พ.ศ. ๒๕๖๐-๒๕๘๐)

วิสัยทัศน์ประเทศไทย

“ประเทศไทยมีความมั่นคง มั่งคั่ง ยั่งยืน เป็นประเทศพัฒนาแล้ว ด้วยการพัฒนาตามหลักปรัชญาของเศรษฐกิจพอเพียง”

๑. ยุทธศาสตร์ด้านความมั่นคง

- ๑.๑. ประชาชนอยู่ดีกินดีและมีความสุข
- ๑.๒. บ้านเมืองมีความมั่นคงในทุกมิติและทุกระดับ
- ๑.๓. กองทัพ หน่วยงานด้านความมั่นคง ภาครัฐ ภาคเอกชน และภาคประชาชน มีความพร้อมในการป้องกันและแก้ไขปัญหาความมั่นคง
- ๑.๔. ประเทศไทยมีบทบาทด้านความมั่นคงเป็นที่ชื่นชมและได้รับการยอมรับโดยประชาคมระหว่างประเทศ
- ๑.๕. การบริหารจัดการความมั่นคงมีผลสำเร็จที่เป็นรูปธรรมอย่างมีประสิทธิภาพ

๒. ยุทธศาสตร์ด้านการสร้างความสามารถในการแข่งขัน

- ๒.๑. ประเทศไทยเป็นประเทศที่พัฒนาแล้วเศรษฐกิจเติบโตอย่างมีเสถียรภาพและยั่งยืน
- ๒.๒. ประเทศไทยมีขีดความสามารถในการแข่งขันสูงขึ้น

๓. ยุทธศาสตร์การพัฒนาและเสริมสร้างศักยภาพคน

- ๓.๑. คนไทยเป็นคนดีคนเก่ง มีคุณภาพ พร้อมสำหรับวิถีชีวิตในศตวรรษที่ ๒๑
- ๓.๒. สังคมไทยมีสภาพแวดล้อมที่เอื้อและสนับสนุนต่อการพัฒนาคนตลอดช่วงชีวิต

๔. ยุทธศาสตร์ด้านการสร้างโอกาสความเสมอภาคและเท่าเทียมกันทางสังคม

- ๔.๑. สร้างความเป็นธรรม และลดความเหลื่อมล้ำในทุกมิติ
- ๔.๓. กระจายศูนย์กลางความเจริญทางเศรษฐกิจและสังคม เพิ่มโอกาสให้ทุกภาคส่วนเข้ามาเป็นกำลังของการพัฒนาประเทศในทุกระดับ
- ๔.๔. เพิ่มขีดความสามารถของชุมชนท้องถิ่นในการพัฒนา การพึ่งตนเองและการจัดการตนเอง เพื่อสร้างสังคมคุณภาพ

๕. ยุทธศาสตร์ด้านการสร้างการเติบโตบนคุณภาพชีวิตที่เป็นมิตรกับสิ่งแวดล้อม

- ๕.๑. อนุรักษ์และรักษาทรัพยากรธรรมชาติสิ่งแวดล้อม และวัฒนธรรม ให้คนรุ่นต่อไปได้ใช้อย่างยั่งยืน มีสมดุล
- ๕.๒. ฟื้นฟูและสร้างใหม่ฐานทรัพยากรธรรมชาติและสิ่งแวดล้อม เพื่อลดผลกระทบทางลบจากการพัฒนาสังคมเศรษฐกิจของประเทศ
- ๕.๓. ใช้ประโยชน์และสร้างการเติบโต บนฐานทรัพยากรธรรมชาติและสิ่งแวดล้อมให้สมดุล ภายในขีดความสามารถของระบบนิเวศ
- ๕.๔. ยกระดับกระบวนการทัศน์เพื่อกำหนดอนาคตประเทศด้านทรัพยากรธรรมชาติและสิ่งแวดล้อมและวัฒนธรรม บนหลักของการมีส่วนร่วม และธรรมาภิบาล

๖. ยุทธศาสตร์ด้านการปรับสมดุลและพัฒนากระบวนการบริหารจัดการภาครัฐ

- ๖.๑. ภาครัฐมีวัฒนธรรมการทำงานที่มุ่งผลสัมฤทธิ์และผลประโยชน์ส่วนรวม ตอบสนองความต้องการของประชาชนได้อย่างสะดวก รวดเร็ว โปร่งใส
- ๖.๒. ภาครัฐมีขนาดที่เล็กกลง พร้อมปรับตัวให้ทันต่อการเปลี่ยนแปลง
- ๖.๓. ภาครัฐมีความโปร่งใส ปลอดภัยและประพฤตินิชอบ
- ๖.๔. กระบวนการยุติธรรม เป็นไปเพื่อประโยชน์ต่อส่วนรวมของประเทศ

๑.๒ แผนพัฒนาเศรษฐกิจและสังคมแห่งชาติ ฉบับที่ ๑๒ (พ.ศ. ๒๕๖๑ - ๒๕๖๔)

๑. การเสริมสร้างและพัฒนาศักยภาพทุนมนุษย์

- ๑.๑. เพื่อปรับเปลี่ยนให้คนในสังคมไทยมีค่านิยมตามบรรทัดฐานที่ดีทางสังคม
- ๑.๒. เพื่อเตรียมคนในสังคมไทยให้มีทักษะในการดำรงชีวิตสำหรับโลกศตวรรษที่ ๒๑
- ๑.๓. เพื่อส่งเสริมให้คนไทยมีสุขภาพที่ดีตลอดช่วงชีวิต
- ๑.๔. เพื่อเสริมสร้างสถาบันทางสังคมให้มีความเข้มแข็งเอื้อต่อการพัฒนาคนและประเทศ

๒. การสร้างความเป็นธรรมลดความเหลื่อมล้ำในสังคม

- ๒.๑. เพื่อขยายโอกาสทางเศรษฐกิจและสังคมให้แก่กลุ่มประชากรร้อยละ ๔๐ ที่มีรายได้ต่ำสุด
- ๒.๒. เพื่อให้คนไทยทุกคนเข้าถึงบริการทางสังคมที่มีคุณภาพได้อย่างทั่วถึง
- ๒.๓. เพื่อสร้างความเข้มแข็งให้ชุมชน

๓. สร้างความเข้มแข็งทางเศรษฐกิจและแข่งขันได้อย่างยั่งยืน

๓.๑ เพื่อสร้างความเข้มแข็งของแรงขับเคลื่อนทางเศรษฐกิจให้สนับสนุนเป้าหมายการเพิ่มรายได้ต่อหัว

- เพื่อเพิ่มศักยภาพของฐานการผลิตและฐานรายได้เดิมและสร้างฐานการผลิตและรายได้ใหม่
- เพื่อสนับสนุนการกระจายการขยายตัวของกิจกรรมทางเศรษฐกิจและการแบ่งปันผลประโยชน์อย่างเป็นธรรม และสนับสนุนเศรษฐกิจที่เป็นมิตรกับสิ่งแวดล้อม
- เพื่อรักษาเสถียรภาพทางเศรษฐกิจสร้างความเข้มแข็งและรักษาวินัยทางการเงิน การคลัง และพัฒนาเครื่องมือทางการเงินที่สนับสนุนการระดมทุนที่มีประสิทธิภาพ

๓.๒ สร้างความเข้มแข็งให้กับเศรษฐกิจรายสาขาเพื่อยกระดับขีดความสามารถในการแข่งขัน ของภาคเกษตร อุตสาหกรรม บริการ และการค้าการลงทุน ดังนี้

- เพื่อส่งเสริมการพัฒนานวัตกรรมในการสร้างมูลค่าและเพิ่มประสิทธิภาพการผลิตของสินค้าและบริการ
- เพื่อส่งเสริมและพัฒนาเศรษฐกิจชีวภาพให้เป็นฐานรายได้ใหม่ที่สำคัญ พัฒนาระบบการบริหารจัดการความเสี่ยงและมีการปรับตัวให้พร้อมรับการเปลี่ยนแปลงของสภาพ ภูมิอากาศเพื่อให้ฐาน การผลิตภาคเกษตรและรายได้เกษตรกรมีความมั่นคง

- เพื่อเร่งผลักดันให้สินค้าเกษตรและอาหารของไทยมีความโดดเด่นในด้านคุณภาพ มาตรฐานและความปลอดภัยในตลาดโลก
- เพื่อเพิ่มศักยภาพของอุตสาหกรรมสำคัญเดิมให้สามารถต่อยอดสู่อุตสาหกรรมแห่งอนาคตที่ใช้เทคโนโลยีสมัยใหม่อย่างเข้มข้น และสร้างรากฐานการพัฒนาอุตสาหกรรมใหม่บนฐานของความเป็นมิตรต่อสิ่งแวดล้อม
- เพื่อเพิ่มศักยภาพของฐานบริการเดิมและขยายฐานบริการใหม่ในการปรับตัวสู่เศรษฐกิจฐานบริการที่เข้มแข็งขึ้น รวมทั้งพัฒนาอุตสาหกรรมท่องเที่ยวให้เติบโตอย่างสมดุลและยั่งยืน
- เพื่อพัฒนาปัจจัยสนับสนุนและอำนวยความสะดวกทางการค้าและการลงทุนให้สนับสนุนการเพิ่มขีดความสามารถในการแข่งขันของผู้ประกอบการไทย รวมทั้งพัฒนาสังคมผู้ประกอบการ
- เพื่อพัฒนาระบบการเงินของประเทศให้สนับสนุนการเพิ่มขีดความสามารถในการแข่งขันของภาคการผลิตและบริการ การค้า และการลงทุน
- เพื่อสร้างความเข้มแข็งขององค์กรการเงินฐานรากและระบบสหกรณ์ให้สนับสนุนบริการทางการเงินในระดับฐานรากและเกษตรกรรายย่อย

๔. การเติบโตที่เป็นมิตรกับสิ่งแวดล้อมเพื่อการพัฒนาอย่างยั่งยืน

- ๔.๑. รักษา ป่าไม้ พืชพันธุ์หายากธรรมชาติและมีการใช้ประโยชน์อย่างยั่งยืนและเป็นธรรม
- ๔.๒. สร้างความมั่นคงด้านน้ำของประเทศ และบริหารจัดการทรัพยากรน้ำทั้งระบบให้มีประสิทธิภาพ
- ๔.๓. บริหารจัดการสิ่งแวดล้อม และลดมลพิษให้มีคุณภาพดีขึ้น
- ๔.๔. พัฒนาขีดความสามารถในการลดก๊าซเรือนกระจกและการปรับตัวเพื่อลดผลกระทบจากการเปลี่ยนแปลงสภาพภูมิอากาศ และการรับมือกับภัยพิบัติ

๕. ด้านความมั่นคง

- ๕.๑. เพื่อปกป้องสถาบันพระมหากษัตริย์และเสริมสร้างความมั่นคงภายใน รวมทั้งป้องกันปัญหาภัยคุกคามที่เป็นอุปสรรคต่อการพัฒนาเศรษฐกิจ สังคม และการเมืองของชาติ
- ๕.๒. เพื่อสร้างความพร้อมและผนึกกำลังของทุกภาคส่วน ให้มีขีดความสามารถในการบริหารจัดการด้านความมั่นคง และมีศักยภาพในการป้องกันและแก้ไขสถานการณ์ที่เกิดจากภัยคุกคามทั้งภัยทาง ทหารและภัยคุกคามอื่นๆ
- ๕.๓. เพื่อเสริมสร้างความร่วมมือด้านความมั่นคงกับมิตรประเทศในการสนับสนุนการรักษาความสงบสุขและผลประโยชน์ของชาติ
- ๕.๔. เพื่อเพิ่มประสิทธิภาพการบริหารนโยบายด้านความมั่นคงและนโยบายทางเศรษฐกิจสังคม ทรัพยากรธรรมชาติและสิ่งแวดล้อมให้มีความเป็นเอกภาพ

๖. การเพิ่มประสิทธิภาพและธรรมาภิบาลในภาครัฐ

- ๖.๑. เพื่อให้ภาครัฐมีขนาดเล็ก มีการบริหารจัดการที่ดี และได้มาตรฐานสากล
- ๖.๒. เพื่อให้องค์กรปกครองส่วนท้องถิ่นมีการบริหารจัดการและให้บริการแก่ประชาชนในท้องถิ่น

ได้อย่างมีประสิทธิภาพ ประสิทธิผล และโปร่งใสตรวจสอบได้

- ๖.๓. เพื่อลดปัญหาการทุจริตและประพฤติมิชอบของประเทศ
- ๖.๔. เพื่อพัฒนาระบบและกระบวนการทางกฎหมายให้สามารถอำนวยความสะดวกด้วยความรวดเร็วและเป็นธรรมแก่ประชาชน ๒

๗. ด้านการพัฒนาโครงสร้างพื้นฐานและระบบโลจิสติกส์

- ๗.๑. เพื่อพัฒนาโครงสร้างพื้นฐาน สิ่งอำนวยความสะดวกด้านการขนส่งและการค้า รวมทั้งมีกลไกกำกับ ดูแล การประกอบกิจการขนส่งที่มีประสิทธิภาพและโปร่งใสให้สามารถสนับสนุนการเพิ่มขีดความสามารถในการแข่งขันของประเทศและยกระดับคุณภาพชีวิตให้แก่ประชาชน
- ๗.๒. เพื่อสร้างความมั่นคงทางพลังงาน เพิ่มประสิทธิภาพการใช้พลังงาน และส่งเสริมการใช้พลังงานทดแทนและพลังงานสะอาด ตลอดจนขยายโอกาสทางธุรกิจในภูมิภาคอาเซียน
- ๗.๓. เพื่อเพิ่มประสิทธิภาพและขยายการให้บริการด้านโครงสร้างพื้นฐานดิจิทัลอย่างทั่วถึงทั้งประเทศ ในราคาที่เหมาะสมเป็นธรรม และส่งเสริมธุรกิจดิจิทัลใหม่ และนวัตกรรม รวมทั้งพัฒนาระบบความปลอดภัยทางไซเบอร์ให้มีความมั่นคง และคุ้มครองสิทธิส่วนบุคคลให้แก่ผู้ใช้บริการ
- ๗.๔. เพื่อพัฒนาประสิทธิภาพและขยายการให้บริการโครงสร้างพื้นฐานด้านน้ำประปาทั้งในเชิงปริมาณและคุณภาพให้ครอบคลุมทั่วประเทศ ลดอัตราการสูญเสียในระบบประปาและสร้างกลไกการบริหาร จัดการการประกอบกิจการน้ำประปาในภาพรวมของประเทศ
- ๗.๕. เพื่อพัฒนาอุตสาหกรรมต่อเนื่องที่เกิดจากลงทุนด้านโครงสร้างพื้นฐาน เพื่อลดการนำเข้าจากต่างประเทศ และสร้างโอกาสทางเศรษฐกิจให้กับประเทศ

๘. ด้านวิทยาศาสตร์ เทคโนโลยี วิจัย และนวัตกรรม

- ๘.๑. เพื่อสร้างความเข้มแข็งและยกระดับความสามารถด้านวิทยาศาสตร์และเทคโนโลยี ชั้นก้าวหน้าให้สนับสนุนการสร้างมูลค่าของสาขาการผลิตและบริการเป้าหมาย
- ๘.๒. เพื่อสร้างโอกาสการเข้าถึงและนำเทคโนโลยีไปใช้ให้กับเกษตรกรรายย่อย วิสาหกิจชุมชน และวิสาหกิจขนาดกลางและขนาดย่อม
- ๘.๓. เพื่อพัฒนานวัตกรรมที่มุ่งเน้นการลดความเหลื่อมล้ำและยกระดับคุณภาพชีวิตของประชาชน ผู้สูงอายุ ผู้ด้อยโอกาสทางสังคม และเพิ่มคุณภาพสิ่งแวดล้อม
- ๘.๔. เพื่อบูรณาการระบบบริหารจัดการวิทยาศาสตร์ เทคโนโลยี วิจัย และนวัตกรรม ให้สามารถดำเนินงานไปในทิศทางเดียวกัน

๙. การพัฒนาภาคเมืองและพื้นที่เศรษฐกิจ

- ๙.๑. เพื่อกระจายความเจริญและโอกาสทางเศรษฐกิจไปสู่ภูมิภาคอย่างทั่วถึงมากขึ้น
- ๙.๒. เพื่อพัฒนาเมืองศูนย์กลางของจังหวัดให้เป็นเมืองน่าอยู่สำหรับคนทุกกลุ่ม
- ๙.๓. เพื่อพัฒนาและฟื้นฟูพื้นที่ฐานเศรษฐกิจหลักให้ขยายตัวอย่างเป็นมิตรต่อสิ่งแวดล้อม และเพิ่มคุณภาพชีวิตของคนในชุมชน
- ๙.๔. เพื่อพัฒนาพื้นที่เศรษฐกิจใหม่ให้สนับสนุนการเพิ่มขีดความสามารถในการแข่งขันและการพัฒนา

ในพื้นที่อย่างยั่งยืน

๑๐. ด้านการต่างประเทศ ประเทศเพื่อนบ้าน และภูมิภาค

- ๑๐.๑. เพื่อใช้ประโยชน์จากจุดเด่นของทำเลที่ตั้งของประเทศไทยที่เป็นจุดเชื่อมโยงสำคัญของแนวระเบียงเศรษฐกิจต่างๆ ให้เกิดประโยชน์อย่างเต็มศักยภาพในการพัฒนาเศรษฐกิจและสังคมของไทย
- ๑๐.๒. เพื่อขยายโอกาสด้านการค้าการลงทุนระหว่างประเทศ และยกระดับให้ประเทศเป็นฐานการผลิตและการลงทุนที่มีศักยภาพและโดดเด่น
- ๑๐.๓. เพื่อเพิ่มบทบาทของไทยในเวทีโลกด้วยการส่งเสริมบทบาทที่สร้างสรรค์ของไทยในกรอบความร่วมมือต่างๆ รวมทั้งการสนับสนุนการขับเคลื่อนการพัฒนาภายใต้กรอบเป้าหมายการพัฒนาที่ยั่งยืน (Sustainable Development Goals: SDGs)

๑.๓ แผนการพัฒนาภาค/แผนพัฒนากลุ่มจังหวัด/แผนพัฒนาจังหวัด

๑.๓.๑ แผนพัฒนาภาค

ยุทธศาสตร์การพัฒนาภาคเหนือ

- ๑) ปรับโครงสร้างการผลิตสู่การพึ่งพาตนเองตามแนวปรัชญาเศรษฐกิจพอเพียงและปรับระบบการผลิตที่สร้างมูลค่าเพิ่มการผลิตที่สร้างมูลค่าเพิ่มอย่างสมดุล เพื่อคงความเป็นฐานเศรษฐกิจอย่างยั่งยืน เช่น การพัฒนาประสิทธิภาพการผลิตและสร้างมูลค่าเพิ่มให้ผลิตภัณฑ์การเกษตร
- ๒) ยกระดับการค้าและบริการให้มาตรฐาน ทันต่อการเปลี่ยนแปลงของกระแสตลาด เน้นการพัฒนาบุคคล โครงสร้างพื้นฐาน และสิ่งอำนวยความสะดวกต่างๆ เช่น ระบบโลจิสติกส์เพื่อสนับสนุนการพัฒนาแหล่งท่องเที่ยว
- ๓) พัฒนาศูนย์กลางความเจริญและเมืองชายแดนเพื่อรองรับการเชื่อมโยงในระดับนานาชาติ
- ๔) พัฒนาคนและสังคมให้พร้อมรับการเปลี่ยนแปลง มีความมั่นคงและอยู่เย็นเป็นสุขร่วมกัน เช่น ด้านสุขภาพ ด้านการศึกษา แรงงาน ฯลฯ
- ๕) พัฒนาศักยภาพของสถาบันครอบครัวและชุมชนให้มีความเข้มแข็งในการพัฒนาที่นำไปสู่การพึ่งตนเอง มีภูมิคุ้มกันตามหลักประกันและรับมือภัยธรรมชาติ
- ๖) บริหารจัดการทรัพยากรธรรมชาติและสิ่งแวดล้อมอย่างยั่งยืน เน้นการอนุรักษ์ฟื้นฟูและใช้ประโยชน์อย่างสมดุล และเตรียมการป้องกันและรับมือภัยธรรมชาติ

๑.๓.๒ แผนพัฒนาภูมิภาคจังหวัด

กลุ่มจังหวัดภาคเหนือตอนบน ๒ ประกอบด้วย เชียงราย พะเยา แพร่ และน่าน มุ่งพัฒนา เชียงรายให้เป็นประตูการค้า การลงทุน พัฒนาการเกษตรอินทรีย์ พัฒนาการท่องเที่ยวชายแดนและการท่องเที่ยว อนุรักษ์และสืบสานวัฒนธรรมล้านนาและภูมิปัญญาท้องถิ่น และเร่งฟื้นฟูทรัพยากรชาติ

๑.๓.๓ แผนพัฒนาจังหวัด

วิสัยทัศน์ “เชียงรายเมืองแห่งความสุข สะอาด ปลอดภัย น่ายล”

เป้าหมายการพัฒนา

๑. เพื่อสร้างการเจริญเติบโตทางเศรษฐกิจ โดยเน้นการเพิ่มขีดความสามารถในการแข่งขันด้านการค้า การลงทุน บริการ โลจิสติกส์ การเกษตร การท่องเที่ยว และวัฒนธรรม เชื่อมโยงกลุ่มจังหวัด กลุ่มอาเซียน + ๖ และ GMS
๒. เพื่อยกระดับคุณภาพชีวิตของประชาชนให้ดีขึ้น โดยการน้อมนำศาสตร์พระราชมาเป็นแนวทางหลักในการสร้างภูมิคุ้มกันในการสร้างคน สังคมที่มีคุณภาพ
๓. เพื่อสร้างสมดุลของระบบนิเวศและการพัฒนาเมืองให้น่าอยู่ เพื่อให้ประชาชนอยู่ในสิ่งแวดล้อมที่ดีและมีคุณภาพ
๔. เพื่อเสริมสร้างความปลอดภัยในชีวิตและทรัพย์สินของประชาชนในพื้นที่ปกติและแนวชายแดน

ยุทธศาสตร์การพัฒนาจังหวัดเชียงราย

ยุทธศาสตร์ที่ ๑ การพัฒนาขีดความสามารถในการแข่งขันด้านการค้าการลงทุนและบริการโลจิสติกส์เชื่อมโยงกลุ่มจังหวัดอาเซียน+๖ และ GMS

เป้าประสงค์

๑. เพื่อเพิ่มมูลค่าชายแดนและผ่านแดน
๒. เพื่อเพิ่มมูลค่าการจำหน่ายผลิตภัณฑ์ OTOP
๓. เพื่อเพิ่มจำนวนนิติบุคคล

กลยุทธ์หลัก

กลยุทธ์ที่ ๑ พัฒนาโครงสร้างพื้นฐานหลักเพื่ออำนวยความสะดวกทางระบบโลจิสติกส์รวมทั้งสนับสนุนการลงทุนเพื่อรับรองการเติบโตทางเศรษฐกิจในกลุ่มประเทศอาเซียน+๖ และ GMS

กลยุทธ์ที่ ๒ ส่งเสริมความร่วมมือการค้าชายแดนในภาพรวมเพื่อให้เกิดการแข่งขันเสรีทางเศรษฐกิจกลุ่มประเทศอาเซียน+๖ และ GMS

กลยุทธ์ที่ ๓ พัฒนาภูมิปัญญาท้องถิ่นสู่ผลิตภัณฑ์สินค้า OTOP และ SMEs เพื่อเพิ่มมูลค่าการแข่งขัน

ยุทธศาสตร์ที่ ๒ การส่งเสริมการผลิตสินค้าเกษตรคุณภาพมาตรฐานสากลและเป็นมิตรกับสิ่งแวดล้อม

เป้าประสงค์

๑. เพื่อเพิ่มมูลค่าผลผลิตทางการเกษตรสำคัญของจังหวัด
๒. เพื่อเพิ่มสัดส่วนสินค้าเกษตรสากลและเป็นมิตรกับสิ่งแวดล้อม

กลยุทธ์หลัก

กลยุทธ์ที่ ๑ พัฒนาคุณภาพเกษตรกร

กลยุทธ์ที่ ๒ พัฒนาขีดความสามารถในผลิต การจัดการสินค้าเกษตรและความมั่นคงของอาหาร

กลยุทธ์ที่ ๓ ส่งเสริมการแปรรูป สร้างมูลค่าเพิ่มและพัฒนาระบบตลาด

กลยุทธ์ที่ ๔ พัฒนาทรัพยากรการเกษตรอย่างมีประสิทธิภาพสมดุลและยั่งยืน

ยุทธศาสตร์ที่ ๓ การดำรงฐานวัฒนธรรมล้านนา เพื่อเพิ่มมูลค่าการท่องเที่ยวเชิงวัฒนธรรม เชิงนิเวศ และเชิงสุขภาพ

เป้าประสงค์

๑. เพื่อเพิ่มรายได้จากการท่องเที่ยว
๒. เพื่อเพิ่มจำนวนนักท่องเที่ยว
๓. เพื่อเพิ่มจำนวนแหล่งท่องเที่ยวชุมชนเชิงวัฒนธรรม เชิงนิเวศ และเชิงสุขภาพ
๔. เพื่อเพิ่มจำนวนกลุ่มภูมิปัญญาท้องถิ่นที่ได้รับการส่งเสริม สืบสาน และสร้างสรรค์

กลยุทธ์หลัก

กลยุทธ์ที่ ๑ พัฒนาในจังหวัดเชียงรายเป็นศูนย์กลางการท่องเที่ยวเชิงวัฒนธรรม เชิงนิเวศ และเชิงสุขภาพเกิดการเชื่อมโยงกับประเทศเพื่อนบ้าน GMS และ ASEAN+๖ ,+๓

กลยุทธ์ที่ ๒ ส่งเสริมและกระตุ้นการท่องเที่ยวช่วง LOW Season พัฒนาปรับปรุงแหล่งท่องเที่ยวและเพิ่มศักยภาพบุคลากรสู่สากล

กลยุทธ์ที่ ๓ ส่งเสริมสนับสนุน อนุรักษ์ และเผยแพร่ภูมิปัญญา เพื่อเพิ่มคุณค่า และมูลค่าทางเศรษฐกิจ

ยุทธศาสตร์ที่ ๔ การพัฒนาทรัพยากรมนุษย์และคุณภาพชีวิตเพื่อให้ประชาชนอยู่เย็นเป็นสุข

เป้าประสงค์

๑. เพื่อแก้ปัญหาความยากจน
๒. เพื่อแก้ไขปัญหาด้านที่อยู่อาศัยของครัวเรือนที่ไม่มีความมั่นคงและไม่เหมาะสม
๓. เพื่อพัฒนาสุขภาพการศึกษาของประชาชน
๔. เพื่อยกระดับมาตรฐานฝีมือแรงงาน
๕. เพื่อแก้ไขปัญหาสังคมและลดความเหลื่อมล้ำ

กลยุทธ์หลัก

กลยุทธ์ที่ ๑ เสริมสร้างความเข้มแข็งของชุมชน โดยน้อมนำหลักเศรษฐกิจพอเพียงปรับใช้ในวิถีชีวิต

กลยุทธ์ที่ ๒ พัฒนาที่อยู่อาศัยของครัวเรือนผู้เดือดร้อนให้มีความมั่นคงและเหมาะสมในการอยู่อาศัย

กลยุทธ์ที่ ๓ พัฒนาคุณภาพการศึกษาของประชาชนให้ได้รับโอกาสและมีระดับการศึกษาสูงขึ้น

กลยุทธ์ที่ ๔ ส่งเสริมการมีงานทำของกำลังแรงงานจากสายการศึกษาให้สมดุลและเพียงพอกับตลาดแรงงาน

กลยุทธ์ที่ ๕ พัฒนาคุณภาพชีวิตประชาชน การส่งเสริมคุณธรรมจริยธรรม และสร้างระบบภูมิคุ้มกันของสถาบันครอบครัว ชุมชน และสังคม

ยุทธศาสตร์ที่ ๕ การจัดการทรัพยากรธรรมชาติและสิ่งแวดล้อมให้ดำรงความสมบูรณ์และยั่งยืน

เป้าประสงค์

๑. เพื่อเพิ่มพื้นที่ป่าไม้และแก้ไขปัญหาการบุกรุกที่ดินของรัฐ
๒. เพื่อเพิ่มประสิทธิภาพการบริหารจัดการทรัพยากรน้ำ ทั้งในเชิงปริมาณและคุณภาพ
๓. เพื่อเพิ่มประสิทธิภาพการแก้ไขปัญหาขยะ
๔. เพื่อพัฒนาเมืองให้เป็นเมืองน่าอยู่ สิ่งแวดล้อมดี รองรับการเติบโตที่เป็นมิตรกับสิ่งแวดล้อม
๕. ลดการปล่อยก๊าซเรือนกระจกในภาคพลังงาน
๖. เพื่อป้องกันและบรรเทาความเดือดร้อนของผู้ประสบภัยพิบัติ
๗. เพื่อเพิ่มประสิทธิภาพการแก้ไขปัญหาไฟป่าและหมอกควัน

กลยุทธ์หลัก

กลยุทธ์ที่ ๑ ส่งเสริมการอนุรักษ์และใช้ประโยชน์ทรัพยากรธรรมชาติและธรรมชาติหลากหลายทางชีวภาพให้มั่นคง พอเพียง ทวีถึง และสมดุล

กลยุทธ์ที่ ๒ ส่งเสริมการเตรียมความพร้อมรับมือการเปลี่ยนแปลงสภาพภูมิอากาศและภัยธรรมชาติให้กับหน่วยงานที่เกี่ยวข้องและชุมชน/หมู่บ้าน

กลยุทธ์ที่ ๓ ส่งเสริมการพัฒนาเมืองเพื่อการจัดการสิ่งแวดล้อมอย่างมีส่วนร่วมและมีประสิทธิภาพ

ยุทธศาสตร์ที่ ๖ การรักษาความมั่นคง และความปลอดภัยในชีวิตและทรัพย์สิน

เป้าประสงค์

๑. ป้องกันและแก้ไขยาเสพติดและสร้างหมู่บ้าน/ชุมชน ให้มั่นคง ปลอดภัยยาเสพติด ด้วยกลไกและกระบวนการของประชารัฐ
๒. ลดปัญหาอาชญากรรมและปัญหาทางสังคม

๓. ลดอุบัติเหตุจลาจลทางบก

๔. สร้างการมีส่วนร่วมของหมู่บ้าน/ชุมชน ให้มีความเข้มแข็ง ในการรักษาความมั่นคงและความสงบเรียบร้อยในพื้นที่ภายในและพื้นที่ตามแนวชายแดน

กลยุทธ์หลัก

กลยุทธ์ที่ ๑ ดำเนินการตามแผนประชารัฐร่วมใจสร้างหมู่บ้าน/ชุมชนมั่นคงปลอดภัยยาเสพติด

กลยุทธ์ที่ ๒ พัฒนาและเสริมสร้างเครือข่าย

กลยุทธ์ที่ ๓ การจัดระเบียบสังคมเชิงบูรณาการ และการป้องกันการแก้ไขปัญหาการค้ามนุษย์

กลยุทธ์ที่ ๔ พัฒนาและเพิ่มประสิทธิภาพการอำนวยความสะดวกประชาชน

กลยุทธ์ที่ ๕ ปลุกจิตสำนึกด้านความปลอดภัยและวินัยจราจร และพัฒนาระบบบริหารจัดการด้านความปลอดภัยลดอัตราการเกิดอุบัติเหตุทางบก

กลยุทธ์ที่ ๖ พัฒนาศักยภาพบุคลากรและเพิ่มประสิทธิภาพการบริหารจัดการภัยคุกคามความมั่นคงรูปแบบใหม่และพัฒนาระบบการรักษาความปลอดภัยภาคประชาชน

กลยุทธ์ที่ ๗ การสร้างความรักความสามัคคีของราษฎรและส่งเสริมให้ประชาชนเข้ามามีส่วนร่วมในการป้องกันและแก้ไขปัญหาที่มีผลกระทบต่อความมั่นคง

๑.๓.๔ แผนพัฒนาขององค์กรปกครองส่วนท้องถิ่นในเขตจังหวัดเชียงราย

ยุทธศาสตร์การพัฒนาขององค์กรปกครองส่วนท้องถิ่นในเขตจังหวัดเชียงราย (พ.ศ.๒๕๖๑-๒๕๖๔)

วิสัยทัศน์

“ยึดหลักธรรมาภิบาล ทำงานแบบมีส่วนร่วม ศูนย์รวมเศรษฐกิจการค้า พัฒนาคุณภาพชีวิตประชาชนมีความสุข”

ยุทธศาสตร์ที่ ๑ การพัฒนาโครงสร้างพื้นฐานและระบบโลจิสติกส์เชื่อมโยงกลุ่มจังหวัด กลุ่มอาเซียน+๖ และ GMS

กลยุทธ์ ๑.๑ พัฒนาโครงสร้างพื้นฐานและระบบโลจิสติกส์ให้ได้มาตรฐาน

กลยุทธ์ ๑.๒ พัฒนาแหล่งน้ำและระบบบริหารจัดการน้ำเพื่อส่งเสริมผลผลิตทางการเกษตร

กลยุทธ์ ๑.๓ พัฒนาการบริหารจัดการโครงสร้างพื้นฐานรองรับการเจริญเติบโตของท้องถิ่นเพื่อเชื่อมโยงกลุ่มจังหวัด กลุ่มอาเซียน+๖ และ GMS

กลยุทธ์ ๑.๔ พัฒนางานด้านผังเมือง งานวิศวกรรมจราจร และงานควบคุมอาคาร

ยุทธศาสตร์ที่ ๒ การพัฒนาด้านเศรษฐกิจและการท่องเที่ยว

กลยุทธ์ ๒.๑ ส่งเสริมและพัฒนากิจกรรมตามแนวทางปรัชญาเศรษฐกิจพอเพียง

กลยุทธ์ ๒.๒ ส่งเสริมและพัฒนาอาชีพและเพิ่มศักยภาพผลิตภัณฑ์ท้องถิ่น

กลยุทธ์ ๒.๓ ส่งเสริมและพัฒนากการท่องเที่ยว

กลยุทธ์ ๒.๔ ส่งเสริม อนุรักษ์และเผยแพร่ศิลปวัฒนธรรมประเพณีท้องถิ่นเพื่อส่งเสริมการ

ท่องเที่ยว

ยุทธศาสตร์ที่ ๓ การพัฒนาการศึกษาและสาธารณสุข

กลยุทธ์ ๓.๑ ส่งเสริมและพัฒนาการศึกษาทั้งในระบบ นอกระบบ และการศึกษาตามอัธยาศัย

กลยุทธ์ ๓.๒ ส่งเสริมและพัฒนาสุขภาพที่ดีของประชาชนในท้องถิ่น

กลยุทธ์ ๓.๓ ส่งเสริมและสนับสนุนการพัฒนาระบบการบริการสาธารณสุข

ยุทธศาสตร์ที่ ๔ การพัฒนาคุณภาพชีวิตและการป้องกันบรรเทาสาธารณภัย

กลยุทธ์ ๔.๑ รักษาความสงบเรียบร้อยเพื่อความปลอดภัยในชีวิตและทรัพย์สินของประชาชน

กลยุทธ์ ๔.๒ ป้องกันบรรเทาสาธารณภัย

กลยุทธ์ ๔.๓ ป้องกันและแก้ไขปัญหายาเสพติด อบายสุข และปัญหาแรงงานต่างด้าว

กลยุทธ์ ๔.๔ พัฒนาคุณภาพชีวิตเด็ก เยาวชน ผู้พิการ และผู้ด้อยโอกาส

ยุทธศาสตร์ที่ ๕ การบริหารจัดการทรัพยากรธรรมชาติและสิ่งแวดล้อมสมบูรณ์และยั่งยืน

กลยุทธ์ ๕.๑ ส่งเสริมและพัฒนาการอนุรักษ์ทรัพยากรธรรมชาติและสิ่งแวดล้อม

กลยุทธ์ ๕.๒ ส่งเสริมและพัฒนาการควบคุม ป้องกัน แก้ไขปัญหาขยะและมลภาวะ

กลยุทธ์ ๕.๓ ส่งเสริมและพัฒนาการอนุรักษ์พลังงานและการใช้พลังงานทดแทน

ยุทธศาสตร์ที่ ๖ การพัฒนาด้านการเมืองและการบริหาร

กลยุทธ์ ๖.๑ พัฒนาศักยภาพบุคลากรท้องถิ่น

กลยุทธ์ ๖.๒ พัฒนาประสิทธิภาพในการบริหารจัดการภายใต้หลักธรรมาภิบาล

กลยุทธ์ ๖.๓ ส่งเสริมการมีส่วนร่วมในการท้องถิ่นของทุกภาคส่วน

กลยุทธ์ ๖.๔ พัฒนาปรับปรุงเครื่องมือเครื่องใช้และเทคโนโลยี

๒.ยุทธศาสตร์ขององค์กรปกครองส่วนท้องถิ่น

๒.๑ วิสัยทัศน์

“ตอนศึลาเป็นศูนย์กลางของการพัฒนาสังคมทรัพยากรธรรมชาติและสิ่งแวดล้อมตามหลักปรัชญาเศรษฐกิจพอเพียง”

๒.๒ ยุทธศาสตร์

ยุทธศาสตร์ที่ ๑ การพัฒนาด้านโครงสร้างพื้นฐานและแหล่งน้ำ

กลยุทธ์/แนวทางการพัฒนา

๑.๑ แนวทางก่อสร้างปรับปรุงซ่อมแซมและบำรุงรักษาถนน ท่อระบายน้ำ สะพานอาคารสถานที่ สถานที่ประชุม การกีฬาการพักผ่อนหย่อนใจ สวนสาธารณะ ที่สาธารณะ และโครงสร้างพื้นฐานที่จำเป็นอื่นๆ

๑.๒ แนวทางการติดตั้งซ่อมแซมไฟกึ่ง ไฟฟ้าสาธารณะ ไฟฟ้าพลังงานแสงอาทิตย์ ตามหมู่บ้าน ถนนและที่สาธารณะ

๑.๓ แนวทางการพัฒนาแหล่งน้ำเพื่อการอุปโภคบริโภค เพื่อการเกษตรและรักษาความสะอาดของแหล่งน้ำธรรมชาติ

ยุทธศาสตร์ที่ ๒ การพัฒนาด้านเศรษฐกิจและการท่องเที่ยว

กลยุทธ์/แนวทางการพัฒนา

- ๒.๑. แนวทางการส่งเสริมพัฒนาอาชีพและอาชีพเสริมทั้งในด้านงบประมาณและด้านวิชาการในการจัดการอบรมและฝึกอาชีพให้แก่ประชาชนและอบรมอาชีพในท้องถิ่น
- ๒.๒. แนวทางส่งเสริมพัฒนาและยกระดับมาตรฐานร้านค้าและแนวสินค้าชุมชน
- ๒.๓. แนวทางส่งเสริมและสนับสนุนการทำเกษตรอินทรีย์และการเกษตรปลอดสารพิษ
- ๒.๔. แนวทางส่งเสริมการดำรงชีวิตตามหลักเศรษฐกิจพอเพียงตามแนวพระราชดำริ
- ๒.๕. แนวทางควบคุมป้องกันและแก้ไขปัญหาโรคระบาดของปศุสัตว์ ประมง และพืช
- ๒.๖. แนวทางส่งเสริมและพัฒนาการท่องเที่ยวในชุมชน

ยุทธศาสตร์ที่ ๓ การพัฒนาด้านการศึกษา ประเพณีวัฒนธรรม และพัฒนาทรัพยากรมนุษย์

กลยุทธ์/แนวทางการพัฒนา

- ๓.๑. แนวทางบริหารสถานศึกษาในสังกัดให้มีคุณภาพ
- ๓.๒. แนวทางส่งเสริมการศึกษาทั้งในระบบและนอกระบบให้สอดคล้องกับมาตรฐานและระบบการศึกษาของชาติ
- ๓.๓. แนวทางจัดตั้งและสนับสนุนการดำเนินงานของศูนย์การเรียนรู้ประจำหมู่บ้านและตำบล
- ๓.๔. แนวทางเสริมสร้างศาสนาและบำรุงรักษาศิลปจารีตประเพณี ภูมิปัญญาท้องถิ่นและวัฒนธรรมอันดีงามของท้องถิ่น
- ๓.๕. แนวทางส่งเสริมความรู้ความเข้าใจและสนับสนุนกิจกรรมในการเข้าสู่ประชาคมอาเซียน

ยุทธศาสตร์ที่ ๔ การพัฒนาด้านคุณภาพชีวิตและสังคม

กลยุทธ์/แนวทางการพัฒนา

- ๔.๑. แนวทางการพัฒนาสตรีเด็กเยาวชนผู้สูงอายุและผู้พิการ
- ๔.๒. แนวทางจัดสวัสดิการทางสังคมเพื่อให้ประชาชนมีคุณภาพชีวิตที่ดี
- ๔.๓. แนวทางป้องกันและแก้ไขปัญหาเสพติดและปัญหาสังคม
- ๔.๔. แนวทางส่งเสริมและสนับสนุนกลุ่มต่างๆในสังคมให้มีความเข้มแข็ง
- ๔.๕. แนวทางป้องกันและบรรเทาสาธารณภัย
- ๔.๖. แนวทางเสริมสร้างสุขภาพตั้งแต่การส่งเสริมการป้องกันโดยการปรับเปลี่ยนกิจกรรมและพัฒนาสิ่งแวดล้อมการรักษาควบคุมฟื้นฟูสมรรถภาพรวมทั้งการควบคุมผู้บริโภคและส่งเสริมสนับสนุนการพัฒนาระบบการบริการสาธารณสุข การรักษาพยาบาลการแพทย์ฉุกเฉิน การแพทย์แผนไทยการแพทย์ทางเลือกการแพทย์พื้นบ้านและสมุนไพรเพื่อให้ประชาชนมีสุขภาพดีถ้วนหน้า
- ๔.๗. แนวทางควบคุมป้องกันและแก้ไขปัญหาโรคระบาดโรคอุบัติใหม่โรคติดต่อและโรคไม่ติดต่อ

๔.๘. แนวทางส่งเสริมสนับสนุนด้านกีฬาและการออกกำลังกาย

ยุทธศาสตร์ที่ ๕ การพัฒนาด้านทรัพยากรธรรมชาติและสิ่งแวดล้อม

กลยุทธ์/แนวทางการพัฒนา

- ๕.๑. แนวทางจัดหาสถานที่กำจัดขยะและดำเนินการกำจัดขยะอย่างวิธี
- ๕.๒. แนวทางการจัดการและการบำรุงรักษาด้านการพัฒนาทรัพยากรธรรมชาติและสิ่งแวดล้อม
- ๕.๓. แนวทางอนุรักษ์และพัฒนาแหล่งท่องเที่ยว ทางธรรมชาติเพื่อส่งเสริมการท่องเที่ยว
- ๕.๔. แนวทางสร้างจิตสำนึกในการอนุรักษ์ทรัพยากรธรรมชาติและสิ่งแวดล้อม
- ๕.๕. แนวทางปรับปรุงภูมิทัศน์ในตำบล
- ๕.๖. แนวทางก่อสร้างฝายชะลอน้ำตามแนวพระราชดำริ

ยุทธศาสตร์ที่ ๖ การพัฒนาด้านการเมืองและการบริหาร

กลยุทธ์/แนวทางการพัฒนา

- ๖.๑. แนวทางการส่งเสริมความเข้มแข็งและการมีส่วนร่วมของประชาชนในการพัฒนาท้องถิ่น
- ๖.๒. แนวทางพัฒนาบุคลากรของเทศบาลตำบลดอนศิลา
- ๖.๓. แนวทางพัฒนาประสิทธิภาพในการแก้ไขปัญหาและการบริการประชาชน
- ๖.๔. แนวทางปรับปรุงและพัฒนาเครื่องมือ เครื่องใช้ และสถานที่ปฏิบัติงาน
- ๖.๕. แนวทางส่งเสริมการพัฒนารายได้ให้แก่เทศบาลตำบลดอนศิลา
- ๖.๖. แนวทางบริหารจัดการภารกิจถ่ายโอนให้มีประสิทธิภาพและเกิดประสิทธิผล

๒.๓ เป้าประสงค์

๑. ประชาชนมีระบบสาธารณสุขที่ได้อาหารปลอดภัยที่ได้มาตรฐานสามารถดำรงชีวิตได้อย่างปกติสุข
๒. ประชาชนมีรายได้เพียงพอต่อการดำรงชีพและมีโอกาสในการสร้างรายได้เพิ่มขึ้นตามหลักเศรษฐกิจพอเพียงตามแนวพระราชดำริ
๓. ประชาชนมีแหล่งน้ำเพื่อการอุปโภคบริโภค เพื่อการเกษตร รักษาความสะอาดของแหล่งน้ำ
๔. ประชาชนมีคุณภาพชีวิตที่ดีมีความปลอดภัยในชีวิตและทรัพย์สิน
๕. ประชาชนมีภูมิคุ้มกันโรคระบาด โรคติดต่อ มีสุขภาพดีถ้วนหน้าด้วยการเล่นกีฬาและออกกำลังกาย
๖. ประชาชนทุกระดับได้รับการศึกษาและเข้าถึงเทคโนโลยีสารสนเทศบนพื้นฐานประเพณีวัฒนธรรมและภูมิปัญญาท้องถิ่น
๗. ประชาชนตระหนักถึงการมีส่วนร่วมในการอนุรักษ์ทรัพยากรธรรมชาติและสิ่งแวดล้อมแบบบูรณาการ
๘. ประชาชนมีส่วนร่วมในการบริหารกิจการบ้านเมืองตามหลักธรรมาภิบาล

๒.๔ ตัวชี้วัด

ยุทธศาสตร์	ตัวชี้วัด
การพัฒนาด้านโครงสร้างพื้นฐานและแหล่งน้ำ	<ul style="list-style-type: none"> - จำนวนโครงการก่อสร้างถนน (ลาดยาง, คสล. , หินคลุก, ลูกกรง) สะพาน รางระบายน้ำ - จำนวนหมู่บ้านที่มีอาคารอเนกประสงค์หรือหอประจำหมู่บ้าน - จำนวนจุดที่ติดตั้งไฟฟ้าสาธารณะ - จำนวนโครงสร้างพื้นฐานที่จำเป็นอื่นๆ ที่ก่อสร้างขึ้น - จำนวนแหล่งน้ำที่ได้รับการขุดลอก จำนวนระบบส่งน้ำ คู คลอง หรือเส้นทางน้ำ ได้รับการขุดลอก จำนวนประปาหมู่บ้านที่เพิ่มขึ้นจำนวนประปาหมู่บ้านที่มีน้ำประปาที่สะอาดมีคุณภาพ - จำนวนแหล่งน้ำที่ได้รับการขุดลอกและดูแลรักษา
การพัฒนาด้านเศรษฐกิจและการท่องเที่ยว	<ul style="list-style-type: none"> - จำนวนโครงสร้างที่ได้ดำเนินการส่งเสริมอาชีพเสริมเพิ่มรายได้ให้แก่ประชาชน - จำนวนค่าเฉลี่ย GDP รายได้เฉลี่ยรวมของประชาชนเพิ่มขึ้น (ข้อมูล จปฐ.) - จำนวนกลุ่มอาชีพที่เพิ่มขึ้น - จำนวนผลิตภัณฑ์ชุมชนได้มาตรฐานมีตลาดรองรับ - จำนวนโครงการที่ดำเนินการส่งเสริมผู้ผลิตสินค้าผลิตภัณฑ์ชุมชนในด้านการพัฒนา คุณภาพสินค้า การพัฒนาบรรจุภัณฑ์ และส่งเสริมด้านการตลาด - จำนวนโครงการที่ได้ดำเนินการนำเอาหลักการเศรษฐกิจพอเพียงตามแนวพระราชดำริฯ - เกิดโรคระบาดในปศุสัตว์ ประมง และพืชลดลง หรือไม่มีในพื้นที่ - เป็นสถานที่ท่องเที่ยวที่ขึ้นชื่อในระดับจังหวัดเชียงราย
การพัฒนาด้านการศึกษา ประเพณีวัฒนธรรม และพัฒนาทรัพยากรมนุษย์	<ul style="list-style-type: none"> - มีโครงการ /กิจกรรม ที่สอดคล้องกับมาตรฐานและระบบการศึกษาของชาติ - ศูนย์เรียนรู้ที่มีแหล่งเรียนรู้ครบถ้วนและศูนย์แห่งการเรียนรู้ทันสมัยในระดับอำเภอเวียงชัย - มีโครงการ/กิจกรรมที่อนุรักษ์และสืบทอดให้แก่คนรุ่นลูก รุ่นหลานได้สืบสานประเพณีต่อไป - มีโครงการ/กิจกรรมให้ประชาชนได้มีความพร้อมในการเข้าสู่การเป็นประชาคมอาเซียนในปี ๒๕๕๙

ยุทธศาสตร์	ตัวชี้วัด
การพัฒนาด้านคุณภาพชีวิตและสังคม	<ul style="list-style-type: none"> - ค่าเฉลี่ยความสุขและคุณภาพชีวิตของประชาชนเพิ่มขึ้น - จำนวนโครงการที่ได้เสริมสร้างและพัฒนาสตรี เด็ก เยาวชน ผู้สูงอายุและผู้พิการ - จำนวนโครงการป้องกันและบรรเทาสาธารณภัยประชาชนความปลอดภัยในชีวิตและทรัพย์สิน - จำนวนโครงการที่ให้การสนับสนุน กลุ่ม อสม. กลุ่มพัฒนาสตรีคณะกรรมการหมู่บ้าน กลุ่มผู้สูงอายุกลุ่มผู้พิการฯลฯ ให้มีความเข้มแข็ง - จำนวนผู้เสพยาเสพติด ค้ายาเสพติดลดลง - จำนวนครั้งในการจัดการแข่งขันกีฬาในเขตตำบล ภายในองค์กรและร่วมกับหน่วยงานอื่น - จำนวนชนิดอุปกรณ์และความพร้อมในเรื่องของอุปกรณ์ และสถานที่ออกกำลังกาย - จำนวนโครงการและสิ่งที่ได้รับจากกิจกรรมที่อาสาสมัครสาธารณสุขฯ ขอรับการสนับสนุนงบประมาณเทศบาลตำบลดอนศิลา
การพัฒนาด้านทรัพยากรธรรมชาติและสิ่งแวดล้อม	<ul style="list-style-type: none"> - ดำเนินการจัดหาสถานที่กำจัดขยะและหาวิธีการกำจัดขยะที่ถูกวิธีโดยไม่มีผลกระทบต่อสิ่งแวดล้อมและประชาชนในเขตเทศบาลดอนศิลา - ประชาชนตระหนักถึงการมีส่วนร่วมในการอนุรักษ์ทรัพยากรธรรมชาติและสิ่งแวดล้อมแบบบูรณาการเกิดความยั่งยืนและสมดุลทางระบบนิเวศน์ - ประชาชนเกิดความรักและความหวงแหนในบ้านเกิดในธรรมชาติและสิ่งแวดล้อม - เกิดความยั่งยืนและความสมดุลทางระบบนิเวศน์ที่สวยงามสืบไป รุ่งลูก รุ่งหลาน
การพัฒนาด้านการเมืองและการบริหาร	<ul style="list-style-type: none"> - ส่งเสริมสนับสนุนด้านการบูรณาการพัฒนาตำบล ร่วมกับประชาชนและหน่วยงานที่เกี่ยวข้องทุกภาค อย่างเป็นรูปธรรม - ส่งเสริมสนับสนุนบุคลากรในหน่วยงานให้ ศึกษา อบรมหลักสูตรต่างๆและสร้างขวัญกำลังใจให้การทำงานให้การทำงานให้แก่พนักงาน เพื่อให้การปฏิบัติงานมีประสิทธิภาพยิ่งขึ้น - ดำเนินงานตามภารกิจอำนาจหน้าที่ ภารกิจถ่ายโอนภายใต้อำนาจหน้าที่ และกฎ ระเบียบที่เกี่ยวข้อง - ส่งเสริมให้เกิดการบริหารจัดการที่มีประสิทธิภาพ ตอบสนองความต้องการของประชาชนตามหลักการบริหารกิจการบ้านเมืองที่ดี - การจัดระบบโครงสร้าง การบริหารจัดการภายในองค์กรให้สามารถปฏิบัติหน้าที่ให้เกิดประโยชน์ประสิทธิภาพและประสิทธิผลยิ่งขึ้น

๒.๕ คำเป้าหมาย

๑. พัฒนาโครงสร้างพื้นฐานให้ทั่วถึงและมีมาตรฐาน
๒. ส่งเสริมและสนับสนุนอาชีพหลักและอาชีพเสริมให้ประชาชน
๓. ส่งเสริมการดำเนินชีวิตตามหลักเศรษฐกิจพอเพียงตามแนวพระราชดำ
๔. พัฒนาแหล่งน้ำอุปโภคบริโภคและการเกษตรให้ทั่วถึง
๕. ส่งเสริมการพัฒนาสตรี เด็ก เยาวชน ผู้สูงอายุ และผู้พิการ
๖. จัดสวัสดิการทางสังคมเพื่อให้ประชาชนมีคุณภาพชีวิตที่ดี
๗. ป้องกันและบรรเทาสาธารณภัยส่งเสริมสุขภาพอนามัยของประชาชน
๘. ส่งเสริมการกีฬาและการออกกำลังกายของประชาชน
๙. ส่งเสริมการสนับสนุนและการศึกษาให้สอดคล้องกับมาตรฐานและระบบการศึกษาแห่งชาติ
๑๐. ส่งเสริมศาสนาและบำรุงรักษาศิลปจารีตประเพณีภูมิปัญญาท้องถิ่นและวัฒนธรรมอันดีงาม
ของท้องถิ่น
๑๑. จัดการและบำรุงรักษาทรัพยากรธรรมชาติและสิ่งแวดล้อม
๑๒. พัฒนาการเมืองและการบริหารให้มีประสิทธิภาพเกิดประสิทธิผล

๒.๖ จุดยืนทางยุทธศาสตร์

จุดยืนทางยุทธศาสตร์ (Positioning) ของ เทศบาลตำบลอนศิลา



๒.๗ ความเชื่อมโยงของยุทธศาสตร์ในภาพรวม

การจัดทำแผนพัฒนาท้องถิ่นสี่ปีของเทศบาลมีความเชื่อมโยงของยุทธศาสตร์ในภาพรวม ดังนี้



๓. การวิเคราะห์เพื่อพัฒนาท้องถิ่น

๓.๑ การวิเคราะห์กรอบการจัดทำยุทธศาสตร์ขององค์กรปกครองส่วนท้องถิ่น

๑. ผลการวิเคราะห์สถานการณ์การพัฒนาด้านโครงสร้างพื้นฐานของแหล่งน้ำ

จุดแข็ง

๑. เทศบาลตำบลดอนศิลาให้ความสำคัญต่อการดำเนินโครงการด้านโครงสร้างพื้นฐานและแหล่งน้ำเป็นอันดับแรกและจัดสรรงบประมาณครอบคลุมทุกหมู่บ้าน

๒. มีการเก็บข้อมูลที่ถูกต้องและสามารถนำมาใช้ได้

จุดอ่อน

๑. มีพื้นที่รับผิตชอบมาก

โอกาส

๑. ได้รับงบประมาณสนับสนุนจากหน่วยงานอื่นเพิ่มเติม

๒. การเข้าสู่ประชาคมอาเซียนในปี พ. ศ ๒๕๕๖

อุปสรรค

๑. การดำเนินโครงการด้านโครงสร้างพื้นฐานของแหล่งน้ำไม่สามารถดำเนินการได้ทั่วถึงทั้งตำบล เนื่องจากงบประมาณจำกัดแหล่งน้ำเขตรับผิตชอบจำนวนมากและมีหมู่บ้าน ในความรับผิตชอบมาก จำนวน ๗ หมู่บ้าน

๒. ผลการวิเคราะห์สถานการณ์การพัฒนาด้านเศรษฐกิจและการท่องเที่ยว

จุดแข็ง

๑. ผู้บริหารให้ความสำคัญโดยกำหนดเป็นนโยบายขององค์กร

๒. ศูนย์ฝึกอบรบมิชชีพ

๓. ประชาชนมีความสนใจในการจัดฝึกอาชีพของเทศบาล

๔. มีแหล่งท่องเที่ยวทั้งดงาม โดดเด่น หลากหลาย ตามธรรมชาติ ในระดับตำบลและอำเภอ

จุดอ่อน

๑. งบประมาณในด้านการส่งเสริมอาชีพไม่เพียงพอ

๒ การประสานงานการขับเคลื่อนจากผู้บริหารเป็นหลัก

๓. การวางแผนดำเนินงานยังไม่เป็นการทำงานเชิงรุกขาดช่องทางในการจำหน่ายที่ชัดเจน

๔. ไม่มีการจัดกิจกรรมส่งเสริมการตลาด

๕. บริเวณพื้นที่ของแหล่งท่องเที่ยวมีจำนวนมากเกินไปการพัฒนาไม่ทั่วถึง

๖. ขาดงบประมาณในการปรับปรุงแหล่งท่องเที่ยวเนื่องจากต้องใช้งบประมาณจำนวนมาก

๗. แหล่งท่องเที่ยวบางแห่งยังไม่เป็นที่รู้จัก

๘. ขาดการประชาสัมพันธ์เท่าที่ควร

โอกาส

๑. มีผลิตภัณฑ์ชุมชนที่หลากหลาย

๒. มีหน่วยงานอื่นเข้ามาสนับสนุนในเรื่องการส่งเสริมอาชีพในพื้นที่
๓. การเข้าสู่ประชาคมเศรษฐกิจอาเซียนในปี พ.ศ. ๒๕๖๔
๔. ทรัพยากรในท้องถิ่นเพื่อต่อการพัฒนา
๕. มีนักท่องเที่ยวเข้ามาท่องเที่ยวมากขึ้น
๖. นโยบายรัฐบาลแม่จังหวัดในการส่งเสริมการท่องเที่ยวทางธรรมชาติ

อุปสรรค

๑. กลุ่มอาชีพบางกลุ่มไม่มีการนำวิชาความรู้ที่ได้จากการอบรมอาชีพมาพัฒนาให้เกิดเป็นรูปธรรม
๒. ช่องทางการจัดจำหน่ายค่อนข้างมีจำกัด
๓. ภาวะเศรษฐกิจ
๔. คุณภาพของผลิตภัณฑ์
๕. กลุ่มไม่มีการดำเนินการอย่างต่อเนื่อง
๖. แหล่งท่องเที่ยวอยู่ห่างไกล

๓. ผลการวิเคราะห์สถานการณ์การพัฒนาด้านการศึกษาประเพณีวัฒนธรรมและพัฒนาทรัพยากรมนุษย์

จุดแข็ง

๑. ผู้บริหารให้ความสำคัญไม่สนับสนุนกิจกรรมของสถานศึกษา
๒. มีศูนย์การเรียนรู้เพื่อส่งเสริมการความรู้อย่างบูรณาการ
๓. ผู้บริหารส่งเสริมการศาสนา ศิลปวัฒนธรรม ประเพณี ภูมิปัญญาท้องถิ่นและสืบสานอนุรักษ์ให้ดำรงอยู่

เป็นเอกลักษณ์

๔. มีหน่วยงาน/บุคลากรรับผิดชอบที่ชัดเจน

จุดอ่อน

๑. การสนับสนุนกิจกรรมของสถานศึกษายังไม่เต็มที่มีข้อจำกัดด้านงบประมาณและภารกิจหน้าที่ที่หลาย

ด้าน

๒. การดำเนินการด้านการส่งเสริมศิลปวัฒนธรรมประเพณียังดำเนินการให้ต่อเนื่องและเป็นรูปธรรมชัดเจน

โอกาส

๑. ประชาชนมีความเชื่อมั่นว่าเทศบาลตำบลดอนศิลา มีศักยภาพในการสนับสนุนการศึกษา
๒. การรักษาสืบสานประเพณีวัฒนธรรมและวิถีชีวิตล้านนา ยังดำรงอยู่อย่างเข้มแข็ง
๓. ตำบลดอนศิลา มีพืชที่มีภูมิปัญญาท้องถิ่นที่สามารถถ่ายทอดความรู้และประสบการณ์ได้หลายสาขา
๔. การเข้าสู่ประชาคมอาเซียนในปี พ.ศ. ๒๕๖๐

อุปสรรค

๑. มีข้อจำกัดด้านงบประมาณและมีภารกิจตามกฎหมายหลายด้านทำให้การสนับสนุนด้านการศึกษาให้

เต็มที่

๒. มีข้อจำกัดด้านระเบียบกฎหมาย

๔. ผลการวิเคราะห์สถานการณ์การพัฒนาด้านคุณภาพชีวิตและสังคม

จุดแข็ง

๑. ผู้บริหารให้ความสำคัญโดยกำหนด เป็นนโยบายขององค์กร
๒. มีการทำงานแบบบูรณาการร่วมกัน
๓. กลุ่มทางสังคมบางกลุ่มมีความเข้มแข็ง
๔. มีหน่วยงาน/รับผิดชอบที่ชัดเจน
๕. มีศูนย์บริการทางสังคมแบบมีส่วนร่วม
๖. มีการเก็บข้อมูลที่ต้องการและสามารถนำมาใช้ได้
๗. มีการสนับสนุนงบประมาณในด้านการป้องกันและควบคุมโรคติดต่อ
๘. ประชาชนมีการดูแลสุขภาพตนเองในชุมชน
๙. มีศูนย์ออกกำลังกาย

จุดอ่อน

๑. สังคมบางกลุ่มยังไม่เข้มแข็ง
๒. การสนับสนุนงบประมาณเป็นไปในลักษณะแก้ที่ปลายเหตุ
๓. ผู้ด้อยโอกาสในสังคมมีจำนวนมาก
๔. ประชาชนไม่สนใจออกกำลังกาย

โอกาส

๑. มีหน่วยงานอื่นเข้ามาดำเนินการในพื้นที่
๒. ได้รับการสนับสนุนงบประมาณจากหน่วยงานอื่น
๓. นโยบายของรัฐบาลในการดูแลสุขภาพ
๔. มีหน่วยงานสาธารณสุขในพื้นที่หลายหน่วยงาน
๕. เข้าสู่ประชาคมอาเซียนทำให้เกิดโรคระบาดใหม่ได้ง่าย

อุปสรรค

๑. การเข้าร่วมกิจกรรมเป็นลักษณะครั้งคราวไม่ถาวร
๒. กลุ่มไม่มีการดำเนินการอย่างต่อเนื่อง
๓. ภัยธรรมชาติ
๔. มีโรคภัยใหม่ๆ เกิดขึ้นตลอดเวลา
๕. เข้าสู่ประชาคมอาเซียนทำให้เกิดโรคระบาดใหม่ๆได้ง่าย

๕. ผลการวิเคราะห์สถานการณ์การพัฒนาด้านทรัพยากรธรรมชาติและสิ่งแวดล้อม

จุดแข็ง

๑. ประชาชนตระหนักในการอนุรักษ์ทรัพยากรธรรมชาติและสิ่งแวดล้อม
๒. ทรัพยากรธรรมชาติและสิ่งแวดล้อมมีความพร้อมที่จะได้รับการพัฒนา

จุดอ่อน

๑. ขาดงบประมาณในการปรับปรุง และพัฒนาทรัพยากรธรรมชาติและสิ่งแวดล้อมเนื่องจากต้องใช้งบประมาณจำนวนมาก
๒. ปัญหาทรัพยากรธรรมชาติและสิ่งแวดล้อมเสื่อมโทรม
๓. การมีส่วนร่วมของประชาชนและจิตสาธารณะ
๔. การพึ่งพิงและแรงงานต่างด้าว
๕. ปัญหามลภาวะจากมนุษย์ เช่น ปัญหาหมอกควัน ปัญหากลิ่นมันสำปะหลัง ปัญหาขยะ และน้ำเสีย

โอกาส

๑. นโยบายของรัฐบาลและจังหวัดในการส่งเสริมให้มีการดูแลทรัพยากรธรรมชาติและสิ่งแวดล้อม
๒. กระแสโลกในเรื่องสิ่งแวดล้อม คุณภาพชีวิตและการพัฒนาที่ยั่งยืน

อุปสรรค

๑. มีพื้นที่ในการดูแลทรัพยากรธรรมชาติและสิ่งแวดล้อมมากเกินไป
๒. ความลักลั่นในการปรับตัวให้เข้ากับการเปลี่ยนแปลงทางธรรมชาติ

๖. ผลการวิเคราะห์สถานการณ์พัฒนาด้านการเมืองและการบริหาร

จุดแข็ง

๑. ประชาชนให้ความร่วมมือในการมีส่วนร่วมต่อกิจกรรมของเทศบาล
๒. ผู้บริหารได้เน้นการทำงานแบบมีส่วนร่วม โดยมีการบูรณาการร่วมกับหน่วยงานในพื้นที่มณฑลการบริหารงาน
๓. เทศบาลตำบลดอนศิลาส่งเสริมให้ข้าราชการได้รับโอกาสในการฝึกอบรมและศึกษาต่ออย่างเสมอภาค

ทั้งนี้

ส่วนของข้าราชการประจำและข้าราชการการเมือง

๔. เทศบาลตำบลดอนศิลาได้ยึดตามระเบียบและหนังสือสั่งการต่างๆ ที่เกี่ยวข้อง ของกรมส่งเสริมการปกครองท้องถิ่น และตามหลักเกณฑ์และวิธีการบริหารกิจการบ้านเมืองที่ดี พ.ศ. ๒๕๔๖ มาโดยตลอด

จุดอ่อน

๑. ขาดเจ้าหน้าที่รับผิดชอบที่มีความรู้เฉพาะทางในการดำเนินงาน เช่น ด้านสาธารณสุข ด้านการท่องเที่ยว ด้านสิ่งแวดล้อม ด้านกีฬานันทนาการ ด้านการส่งเสริมอาชีพ เป็นต้น
๒. ภารกิจถ่ายโอน และในอำนาจหน้าที่มากเกินไป ทำให้ไม่เกิดความชัดเจนในการปฏิบัติงาน

โอกาส

๑. รัฐธรรมนูญแห่งราชอาณาจักรไทยและกฎหมายกำหนดแผนและขั้นตอนการกระจายอำนาจให้แก่ อบต. ได้ให้อำนาจท้องถิ่นในการบริหารจัดการ อบต. ในการดำเนินงานเพื่อแก้ไขปัญหาและความต้องการของท้องถิ่น

๒. รัฐธรรมนูญส่งเสริมในเรื่องประชาธิปไตยและการมีส่วนร่วมของภาครัฐ เอกชนและประชาชน

อุปสรรค

๑. การจัดสรรงบประมาณให้กับ อบต. โดยรัฐบาลกลางยังขาดความแน่นอน ทำให้ อบต. ไม่สามารถวางแผนดำเนินงานระยะยาวได้

๒. ความสัมพันธ์ระหว่าง อบต. กับราชการบริหารส่วนภูมิภาคและส่วนกลางยังเป็นลักษณะของการควบคุม ท้องถิ่นยังไม่มีอิสระในการดำเนินงานที่ตอบสนองต่อปัญหาและความต้องการของประชาชนอย่างแท้จริง

๓.๒ การประเมินสถานการณ์สภาพแวดล้อมภายนอกที่เกี่ยวข้อง

๓.๒.๑) การเปลี่ยนแปลงในประเทศที่จะส่งผลกระทบต่อเทศบาล

- รัฐธรรมนูญฉบับใหม่จะส่งผลกระทบต่อองค์กรปกครองส่วนท้องถิ่นอย่างไร
- แนวโน้มการควบรวมองค์กรปกครองส่วนท้องถิ่นที่มีพื้นที่ในตำบลเดียวกันให้มีองค์กรเดียว
- การเพิ่มขึ้นหรือลดลงของการจัดสรรเงินงบประมาณให้ อบต.

๓.๒.๒) การเปลี่ยนแปลงในระดับภูมิภาคที่ส่งผลกระทบต่อเทศบาล

AEC หรือ Asean Economics Community คือการ รวมตัวของชาติ ในอาเซียน ๑๐ ประเทศโดยมี ไทย พม่า ลาว เวียดนาม มาเลเซีย สิงคโปร์ อินโดนีเซีย ฟิลิปปินส์ กัมพูชา บรูไน เพื่อที่จะให้มีผลประโยชน์ทางเศรษฐกิจร่วมกัน จะมีรูปแบบคล้ายๆ กลุ่ม Euro Zone นั้นเอง จะทำให้มีผลประโยชน์ อำนาจต่อรองต่างๆ กับคู่ค้าได้มากขึ้น และการนำเข้า ส่งออกของชาติในอาเซียนก็จะเสรี ยกเว้นสินค้าบางชนิดที่แต่ละประเทศอาจจะขอไว้ไม่ลดภาษีนำเข้า (เรียกว่าสินค้าอ่อนไหว)

Asean จะรวมตัวเป็น ประชาคมเศรษฐกิจอาเซียนและมีผลเป็นรูปธรรม ณ วันที่ ๓๑ ธันวาคม ๒๕๕๘ ณ วันนั้นจะทำให้ภูมิภาคนี้เปลี่ยนไปอย่างมาก โดย AEC Blueprint (แบบพิมพ์ **เขียว**) หรือ **แนวทางที่จะให้ AEC เป็นไปคือ**

๑. การเป็นตลาดและฐานการผลิตเดียวกัน
๒. การเป็นภูมิภาคที่มีขีดความสามารถในการแข่งขันสูง
๓. การเป็นภูมิภาคที่มีการพัฒนาทางเศรษฐกิจที่เท่าเทียมกัน
๔. การเป็นภูมิภาคที่มีการบูรณาการเข้ากับ เศรษฐกิจโลก

จากการที่เทศบาลตำบลดอนศิลา ได้กำหนดยุทธศาสตร์การพัฒนาไว้ จำนวน ๖ ยุทธศาสตร์ ดังนั้น จึงวิเคราะห์การเปลี่ยนแปลงในระดับภูมิภาค หรือ การเข้าสู่ AEC ที่จะส่งผลกระทบต่อยุทธศาสตร์ต่างๆ ดังนี้

๑. ยุทธศาสตร์การพัฒนาด้านโครงสร้างพื้นฐานและแหล่งน้ำ

การเข้าสู่ประชาคมเศรษฐกิจอาเซียน AEC ของไทย ทำให้องค์กรปกครองส่วนท้องถิ่น โดยเฉพาะอย่างยิ่งเทศบาลตำบลดอนศิลา ต้องให้ความสำคัญกับการพัฒนาโครงสร้างพื้นฐานเพื่อรับรองการหลั่งไหลเข้ามาของประชากรประเทศเพื่อนบ้านไม่ว่าจะเข้ามาในฐานะนักท่องเที่ยว คนทำงาน หรือการอื่นใดการพัฒนาโครงสร้างพื้นฐานที่สำคัญ เช่น ถนนป้ายจราจรที่มีภาษาอังกฤษและภาษาต่างประเทศที่จำเป็น เป็นต้น

๒. ยุทธศาสตร์การพัฒนาด้านเศรษฐกิจและการท่องเที่ยว

เทศบาลตำบลดอนศิลา เร่งบูรณาการแหล่งท่องเที่ยว เพื่อพัฒนาไปสู่ความยั่งยืนของแหล่งท่องเที่ยวในพื้นที่ คือ อ่างเก็บน้ำแม่ต๋าก ซึ่งเป็นอ่างเก็บน้ำตามธรรมชาติที่มีขนาดใหญ่ที่สุดของจังหวัดเชียงราย และอำเภอเวียงชัย มีพื้นที่ประมาณ ๑๐,๐๐๐ ไร่ ตั้งอยู่ในพื้นที่ หมู่ที่ ๕, ๑๔, ๑๗ ตำบลดอนศิลาอำเภอเวียงชัย มีส่วนพระราชเสาวนีย์ดอยผาซ่าง หรือผาซ่าง ไว้เป็นศูนย์รวมจิตใจทางด้านพระพุทธศาสนา และยังเป็นที่พักผ่อนหย่อนใจ ออกกำลังกาย และศึกษาแหล่งธรรมชาติ วัดป่าศรีวิไล เป็นศูนย์รวมจิตใจของชาวตำบลดอนศิลา มีแหล่งท่องเที่ยวตามธรรมชาติภายในวัด วนอุทยานน้ำตกดอนศิลา – ผางาม หรือน้ำตกห้วยค่า เป็นแหล่งธรรมชาติที่อุดมสมบูรณ์ไปด้วยป่าไม้ นานา ชนิด มีน้ำตกที่สวยงาม อยู่ภายในวนอุทยานน้ำตกดอนศิลา - ผางาม

๓. ยุทธศาสตร์การพัฒนาด้านการศึกษา ประเพณีวัฒนธรรมและ พัฒนาทรัพยากรมนุษย์

การศึกษา

ภาษาอังกฤษเป็นภาษาที่คนไทยมีความเชี่ยวชาญในการสื่อสารน้อยกว่าประเทศอื่นๆในอาเซียน ดังนั้น เทศบาลตำบลดอนศิลา จึงได้จัดให้มีโครงการอบรมภาษาอังกฤษให้กับผู้บริหาร สมาชิกสภาเทศบาล พนักงานเทศบาลและพนักงานจ้าง

ศาสนา

อาจเกิดความขัดแย้งในการเผยแพร่ศาสนาของชาวต่างชาติที่เดินทางเข้ามาในไทยมากขึ้น เช่น อาจมีการเผยแพร่ศาสนาคริสต์ ศาสนาอิสลาม อาจมีการกระทบกระทั่งกันระหว่างผู้นับถือศาสนาที่แตก ต่างกัน เช่น ชาวคริสเตียนมาท่องเที่ยวในวัดที่เป็นแหล่งท่องเที่ยวและมีการลบลู่อย่างรู้เท่าไม่ถึงการณ์ เป็นต้น

วัฒนธรรม

วัฒนธรรม และภูมิปัญญาท้องถิ่นถูกกลืนเลือนไปมาก เทศบาลตำบลดอนศิลา จึงยกย่อง เชิดชูคนดี หรือ ปราชญ์ชาวบ้านให้โอกาสต่างๆเพื่อเป็นตัวอย่างแก่เยาวชนและประชาชน ไม่ถูกกลืนและคงอยู่สืบไป

๔. ยุทธศาสตร์การพัฒนาด้านคุณภาพชีวิตและสังคม

การเข้าสู่ประชาคมเศรษฐกิจอาเซียน (AEC) ของคนไทยทำให้องค์กรปกครองส่วนท้องถิ่นโดยเฉพาะอย่างยิ่งเทศบาลตำบลดอนศิลาต้องให้ความสำคัญกับการจัดระเบียบชุมชนสังคมและความสงบเรียบร้อยมากขึ้นเนื่องจากกฎหมายและวัฒนธรรมของแต่ละชนชาติมีความแตกต่างกันดังนั้นอาจมี การผิด

กฎหมายจากชาวต่างชาติในไทยมากขึ้นทั้งโดยตั้งใจและความไม่รู้กฎหมาย อีกทั้ง อาจเกิดปัญหาอาชญากรรมยาเสพติด เพิ่มขึ้นจากการหลั่งไหลของแรงงานต่างด้าวที่เข้ามาทำงานในไทยมากขึ้น

ปัญหาสังคมจะรุนแรงถ้าไม่ได้รับการวางแผนที่ดี เนื่องจากจะมีขยะจำนวนมากมากขึ้น ปัญหาการแบ่งชนชั้น ถ้าคนไทยทำงานกับคนต่างชาติที่ด้อยกว่า อาจมีการแบ่งชนชั้นกันได้ จะมีชุมชนสลัมเกิดขึ้น และอาจมี พม่าทาว์น ลาวทาว์น กัมพูชาทาว์น ปัญหาอาชญากรรมเกิดรุนแรง สถิติการก่ออาชญากรรมจะเพิ่มขึ้นอย่างมากจากชนชั้นที่มีปัญหา คนจะทำผิดกฎหมายมากขึ้นเนื่องจากไม่รู้กฎหมาย

ปัญหาด้านสาธารณสุขที่สำคัญคงหนีไม่พ้น โรคติดต่อที่สำคัญ ไม่ว่าจะเป็น โรคเอดส์ ไข้เลือดออก SARs ไข้หวัดนกและโรคอื่นๆ ที่มีผลมาจากการเคลื่อนย้ายแรงงานเข้ามาในไทย การค้ามนุษย์และการท่องเที่ยว มีความเสี่ยงต่อการปนเปื้อน การแพร่ระบาดของโรคศัตรูพืชและโรคระบาดสัตว์

๕. ยุทธศาสตร์การพัฒนาด้านทรัพยากรธรรมชาติและสิ่งแวดล้อม

การบุกรุกพื้นที่ป่าอานมีมากขึ้นด้วยสาเหตุทางที่เกิดจากคนไทย แม้ชาวต่างชาติ สาเหตุที่เกิดจากคนไทยคือการเพิ่มขึ้นของจำนวนประชากรทำให้ที่ทำกินไม่เพียงพอต่อความต้องการ หรือการค้าที่ดิน ให้ทรัพยากรธรรมชาติและสิ่งแวดล้อมเช่น การตัดไม้เพื่อผลประโยชน์ทางเศรษฐกิจการเข้าสัมปทานเหมืองแร่หรือทรัพยากรธรรมชาติที่สำคัญอื่นๆ มลพิษจากข้อเสียข้ามแดน เช่น อาจมีขยะข้ามแดน

๖. ยุทธศาสตร์การพัฒนาด้านการเมืองและการบริหาร

ด้านการเมืองในระดับชาติอาจยังความขัดแย้งด้านการเมืองระหว่างรัฐสมาชิกด้วยกันเอง รวมทั้งปัญหาการก่อการร้ายที่เป็นผลจากการเมือง ซึ่งประเทศใดประเทศหนึ่งไม่สามารถแก้ไขได้โดยลำพัง

การบริหารภาครัฐต้องเร่งรัดพัฒนาให้ตอบสนองการให้บริการโดยเฉพาะอย่างยิ่งการให้บริการในด้านการอนุญาต อนุมัติ ต่างๆ ซึ่งต้องมีคู่มือภาษาอังกฤษ จีน เป็นต้น เพื่อสื่อสารกับชาวต่างชาติที่ต้องการทำนิติกรรมต่างๆซึ่งเกี่ยวกับรัฐ เช่น การเสียภาษีบำรุงท้องที่ การเสียภาษีป้าย เป็นต้น อีกทั้งเจ้าหน้าที่ภาครัฐจำเป็นต้องพัฒนาการใช้ภาษาอังกฤษให้อยู่ในระดับที่สื่อสารกับผู้ใช้บริการที่เป็นชาวต่างชาติ

๒.๘ ความเชื่อมโยงของยุทธศาสตร์ในภาพรวม

แบบ ยท.๐๑

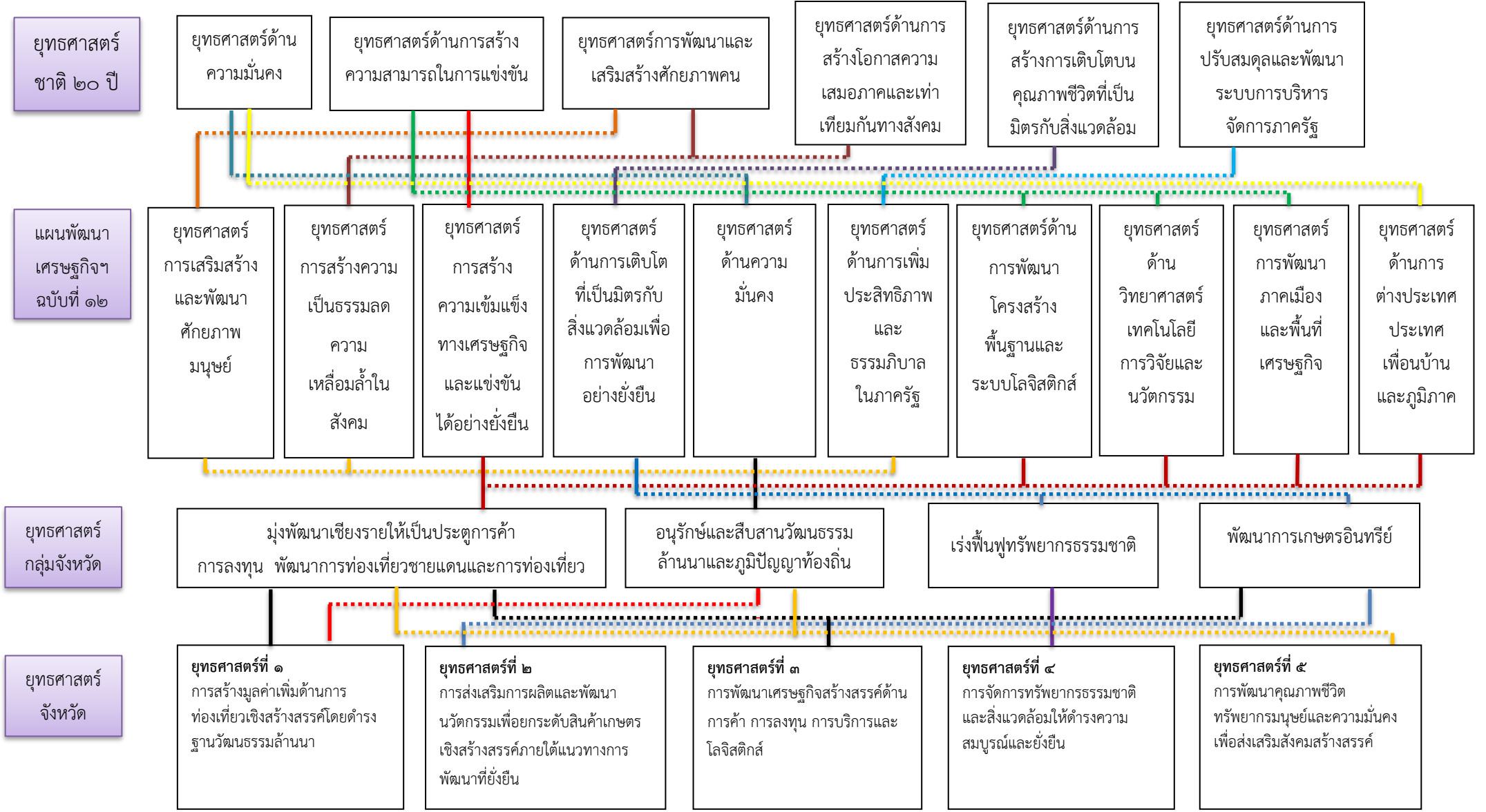

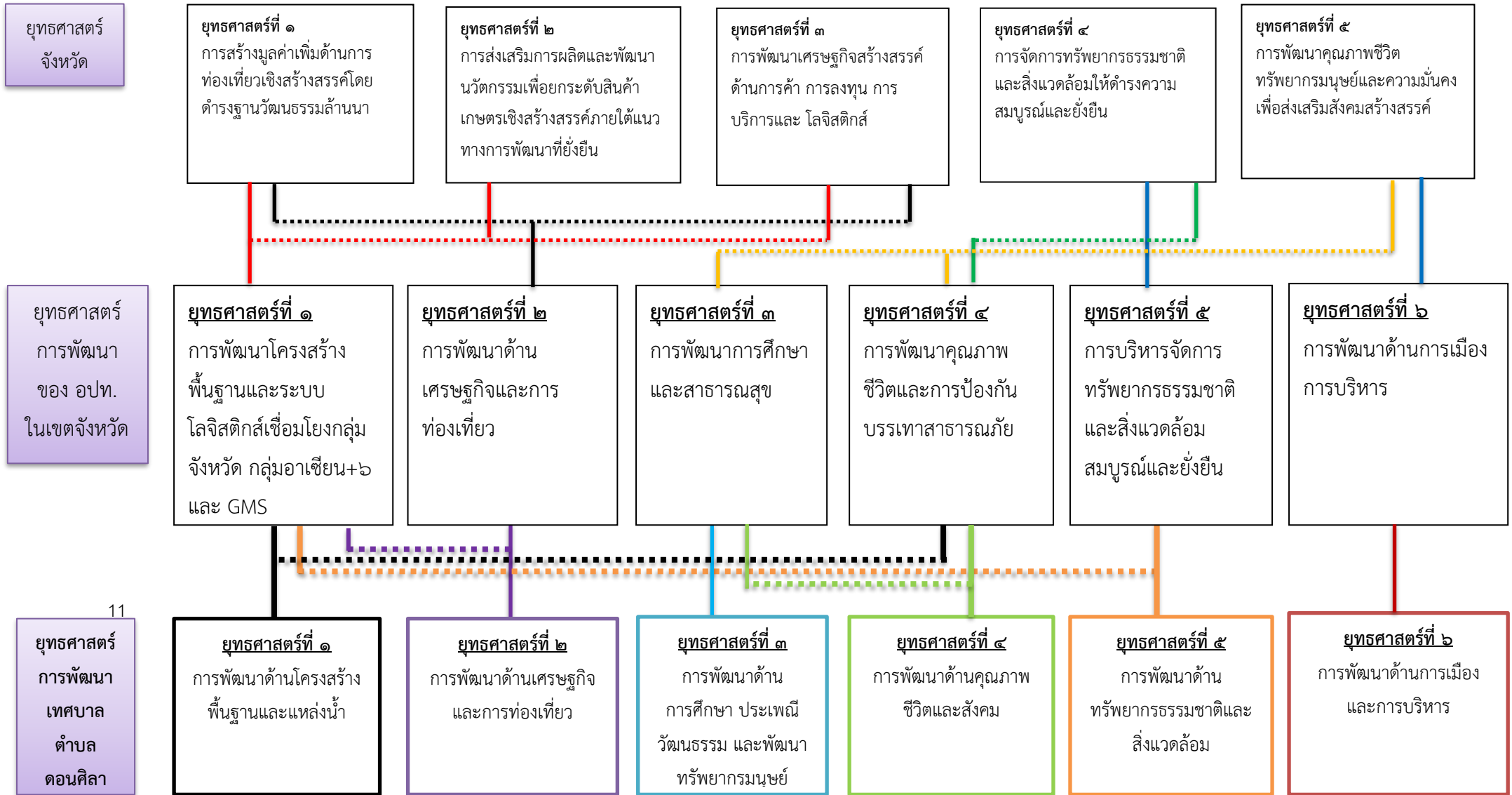

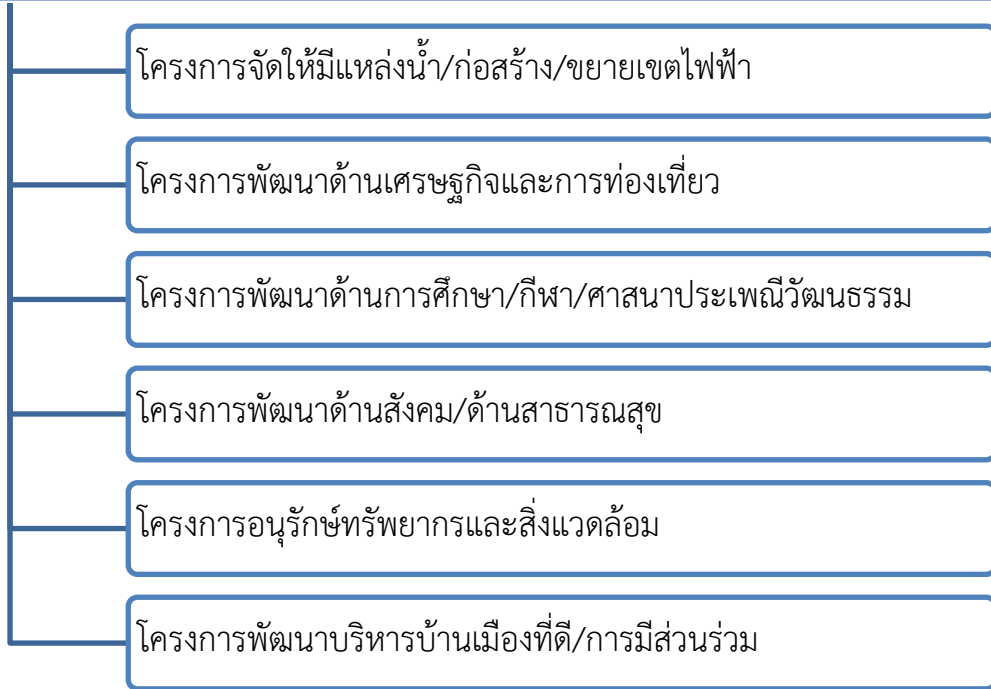
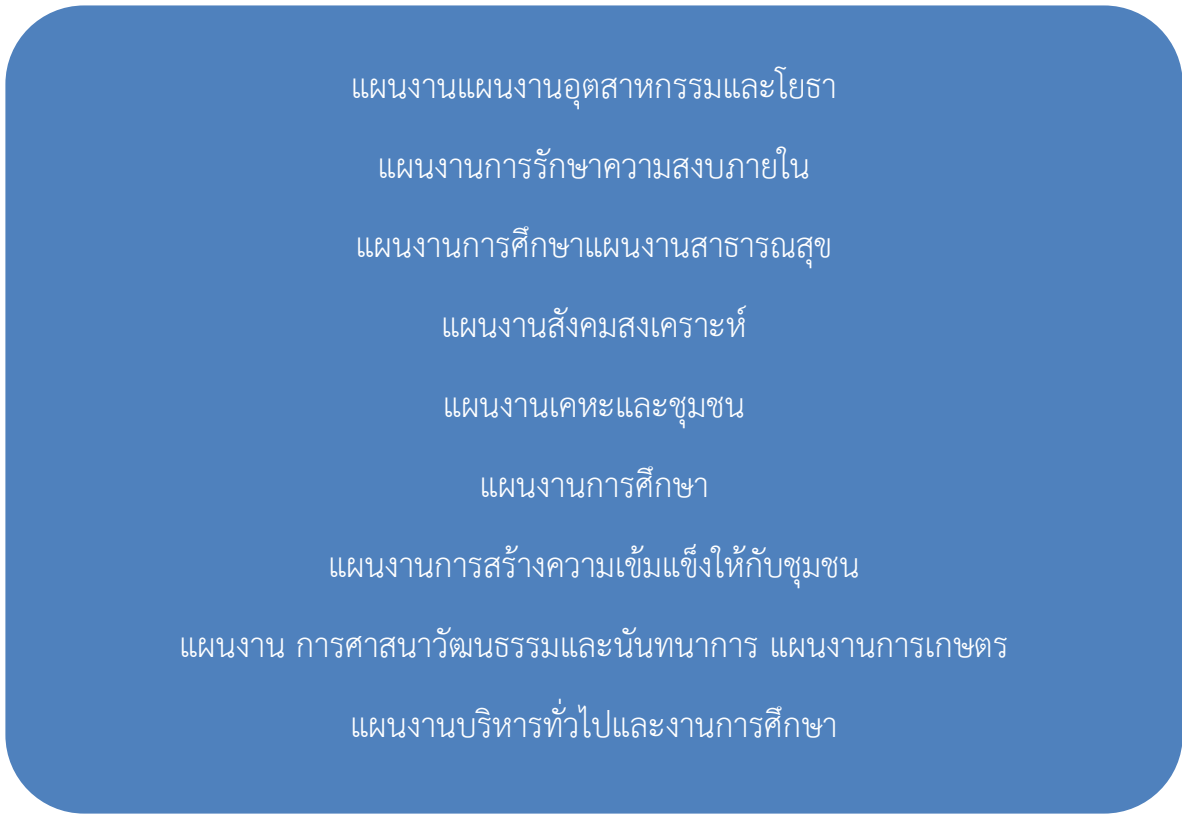

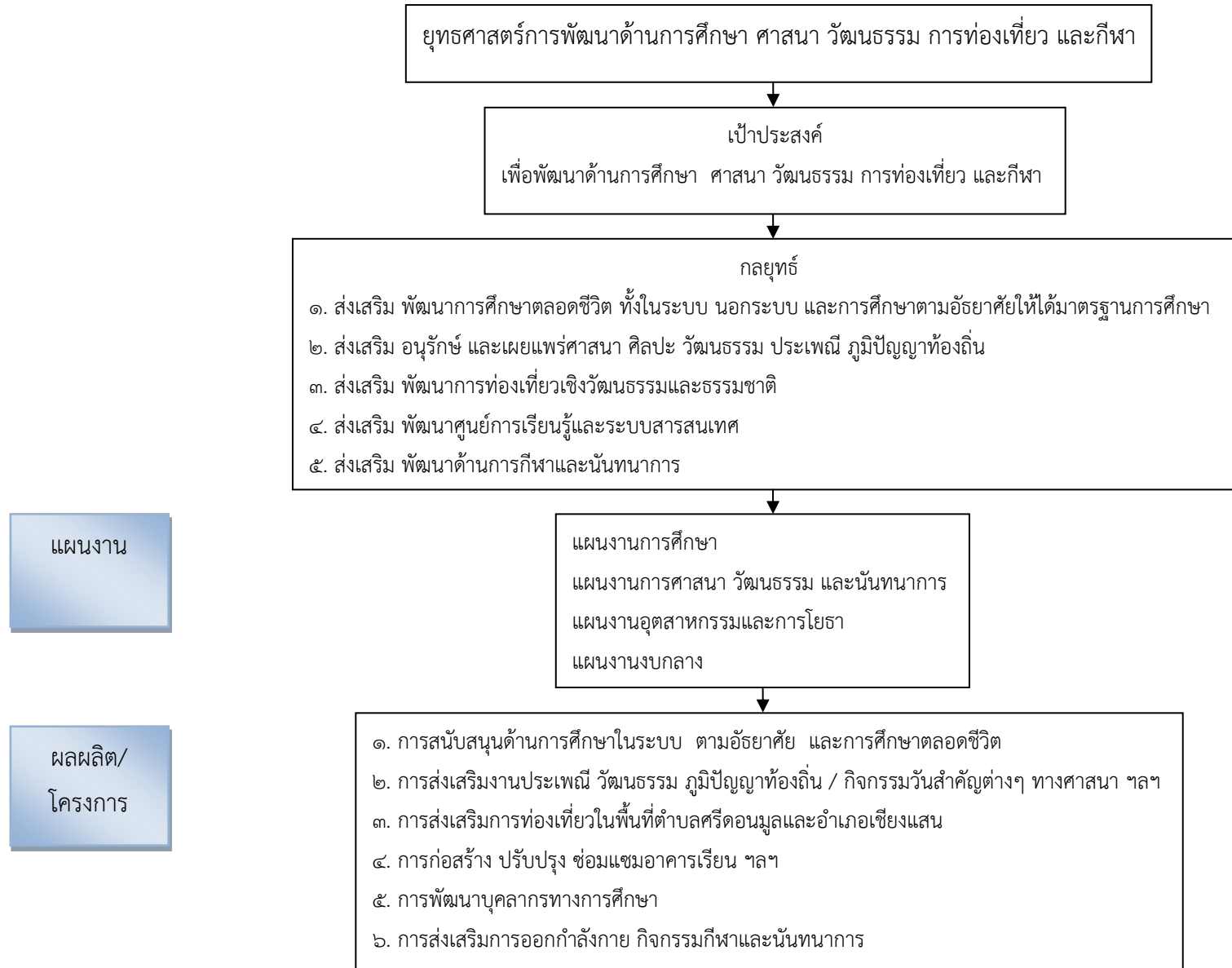

ยุทธศาสตร์การ
พัฒนา เทศบาล
ตำบลดอนศิลา

ยุทธศาสตร์การพัฒนาด้านทรัพยากรธรรมชาติและสิ่งแวดล้อม

เป้าประสงค์
เพื่อพัฒนาด้านทรัพยากรธรรมชาติและสิ่งแวดล้อม

กลยุทธ์

๑. ส่งเสริม พัฒนา ฟื้นฟู อนุรักษ์ทรัพยากรธรรมชาติและสิ่งแวดล้อม
๒. พัฒนาระบบการควบคุม ป้องกัน แก้ไขปัญหาขยะ มูลฝอย น้ำเสีย มลภาวะทางอากาศ และสิ่งปฏิกูล
๓. ส่งเสริมการใช้พลังงานทดแทน และใช้พลังงานอย่างคุ้มค่า
๔. พัฒนาระบบบริหารจัดการน้ำ และการอนุรักษ์ฟื้นฟูแหล่งน้ำ

แผนงาน

แผนงานสร้างความเข้มแข็งของชุมชน
แผนงานการเกษตร

ผลผลิต/
โครงการ

๑. การบริหารจัดการขยะมูลฝอยสิ่งปฏิกูล น้ำเสียในตำบลศรีดอนมูล
๒. การรกรน้ำ รกรป่า รกรักษาแผ่นดิน
๓. การอนุรักษ์ป่าชุมชน
๔. การรณรงค์และส่งเสริมความรู้ด้านการอนุรักษ์พลังงานทรัพยากรธรรมชาติและสิ่งแวดล้อม

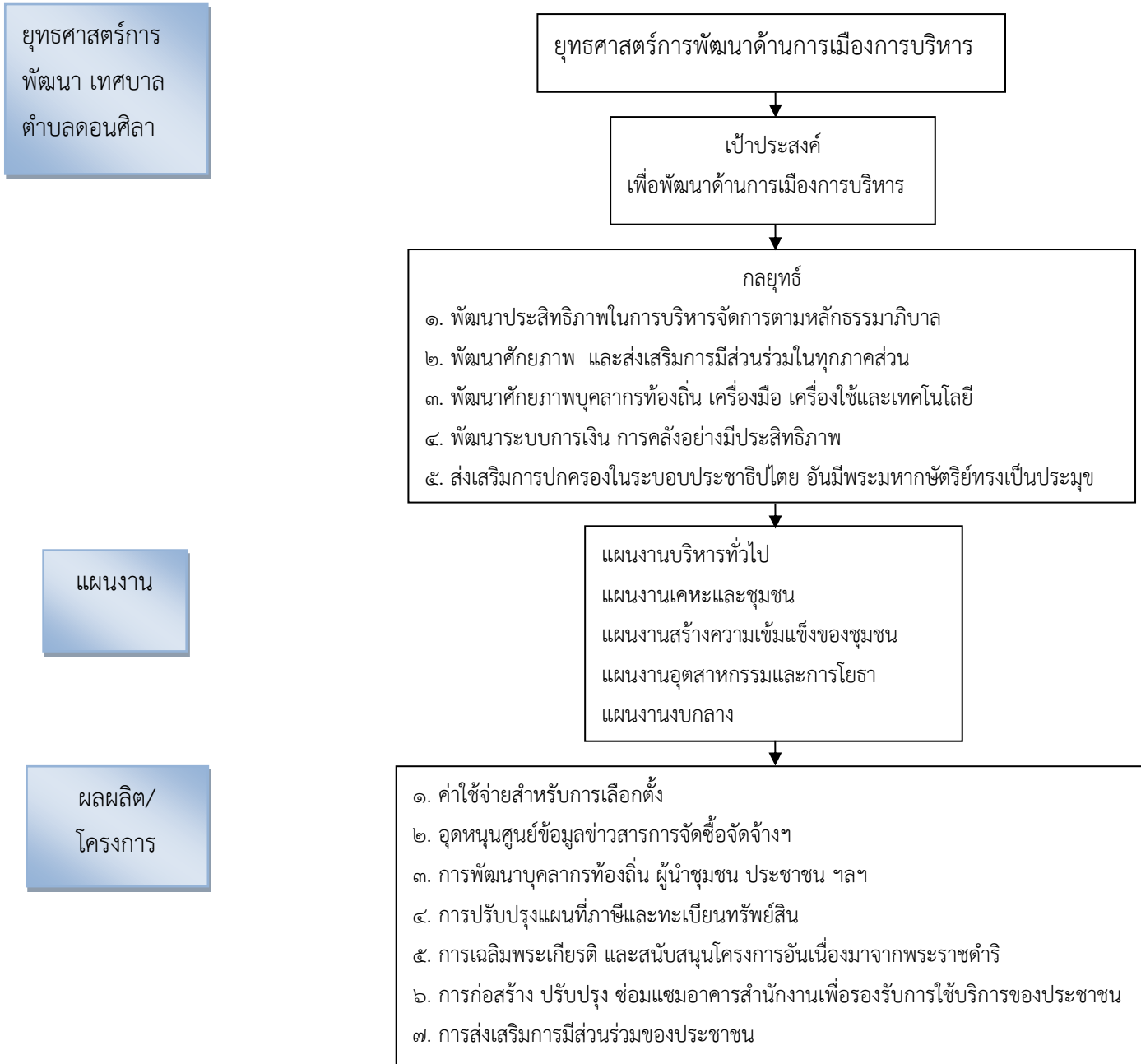

ยุทธศาสตร์การ
พัฒนา เทศบาล
ตำบลอนศิลา

แผนงาน

ผลผลิต/
โครงการ

ส่วนที่ ๓
การนำแผนพัฒนาท้องถิ่นไปสู่การปฏิบัติ

ส่วนที่ ๓ การนำแผนพัฒนาท้องถิ่นไปสู่การปฏิบัติ

ยุทธศาสตร์และแผนงาน

ที่	ยุทธศาสตร์	ด้าน	แผนงาน	หน่วยงานที่รับผิดชอบ	หน่วยงานสนับสนุน
๑	ด้านโครงสร้างพื้นฐานและแหล่งน้ำ	การเศรษฐกิจ	แผนงานอุตสาหกรรมและการโยธา	กองช่าง	
๒	ด้านการพัฒนาเศรษฐกิจและการท่องเที่ยว	บริการชุมชนและสังคม	แผนงานการรักษาความสงบภายใน	สำนักปลัด	
			แผนงานสาธารณสุข	สำนักปลัด	
			แผนงานสังคมสงเคราะห์	สำนักปลัด	
			แผนงานสร้างความเข้มแข็งของชุมชน	สำนักปลัด	
๓	ด้านการพัฒนาการศึกษา ประเพณี วัฒนธรรม และพัฒนาทรัพยากรมนุษย์	บริการชุมชนและสังคม	แผนงานการศึกษา	กองการศึกษา	
			แผนงานการศาสนาวัฒนธรรมและนันทนาการ	กองการศึกษา	
๔	ด้านการพัฒนาคุณภาพชีวิตและสังคม	บริการชุมชนและสังคม	แผนงานเคหะชุมชน	กองช่าง	
			แผนงานการศาสนาวัฒนธรรมและนันทนาการ	กองการศึกษา	
		การเศรษฐกิจ	แผนงานการพาณิชย์	สำนักปลัด	
๕	ด้านการพัฒนาทรัพยากรธรรมชาติและสิ่งแวดล้อม	การเศรษฐกิจ	แผนงานการเกษตร	สำนักปลัด	
๖	ด้านการพัฒนาการเมืองและการบริหาร	บริหารทั่วไป บริการชุมชนและสังคม	แผนงานบริหารทั่วไป	สำนักปลัด กองคลัง	
			แผนงานเคหะและชุมชน	กองช่าง	
รวม	๖ ยุทธศาสตร์	๔ ด้าน	๑๒ แผนงาน	๔ หน่วยงาน	

บัญชีสรุปครุภัณฑ์ (ผ.๐๑)
แผนพัฒนาท้องถิ่น (พ.ศ.๒๕๖๖-๒๕๗๐)
เทศบาลตำบลดอนศิลา อำเภอเวียงชัย จังหวัดเชียงราย

ยุทธศาสตร์	ปี ๒๕๖๖		ปี ๒๕๖๗		ปี ๒๕๖๘		ปี ๒๕๖๙		ปี ๒๕๗๐		รวม ๕ ปี	
	จำนวนโครงการ	งบประมาณ (บาท)	จำนวนโครงการ	งบประมาณ (บาท)	จำนวนโครงการ	งบประมาณ (บาท)	จำนวนโครงการ	งบประมาณ (บาท)	จำนวนโครงการ	งบประมาณ (บาท)	จำนวนโครงการ	งบประมาณ (บาท)
ยุทธศาสตร์การพัฒนาด้านการเมืองละบริหาร												
แนวทางปรับปรุงพัฒนาเครื่องมือเครื่องใช้และสถานที่ปฏิบัติงาน												
- แผนงานบริหารทั่วไป												
ครุภัณฑ์สำนักงาน	๔	๒๖,๔๐๐	๔	๒๖,๔๐๐	๔	๒๖,๔๐๐	๔	๒๖,๔๐๐	๔	๒๖,๔๐๐	๒๐	๑๓๒,๐๐๐
ครุภัณฑ์ยานพาหนะและขนส่ง	๒	๓,๑๑๕,๐๐๐	๒	๓,๑๑๕,๐๐๐	๒	๓,๑๑๕,๐๐๐	๒	๓,๑๑๕,๐๐๐	๒	๓,๑๑๕,๐๐๐	๑๐	๑๕,๕๗๕,๐๐๐
ครุภัณฑ์คอมพิวเตอร์หรืออิเล็กทรอนิกส์	๕	๑๔๔,๙๐๐	๕	๑๔๔,๙๐๐	๕	๑๔๔,๙๐๐	๕	๑๔๔,๙๐๐	๕	๑๔๔,๙๐๐	๒๕	๗๒๔,๕๐๐
รวม	๑๑	๓,๒๘๖,๓๐๐	๑๑	๓,๒๘๖,๓๐๐	๑๑	๓,๒๘๖,๓๐๐	๑๑	๓,๒๘๖,๓๐๐	๑๑	๓,๒๘๖,๓๐๐	๕๕	๑๖,๔๓๑,๕๐๐
- แผนงานการรักษาความสงบภายใน												
ครุภัณฑ์สำนักงาน	๑	๗,๕๐๐	๑	๗,๕๐๐	๑	๗,๕๐๐	๑	๗,๕๐๐	๑	๗,๕๐๐	๕	๓๗,๕๐๐
ครุภัณฑ์ยานพาหนะและขนส่ง	๑	๘๔,๓๐๐	๑	๘๔,๓๐๐	๑	๘๔,๓๐๐	๑	๘๔,๓๐๐	๑	๘๔,๓๐๐	๕	๔๒๑,๕๐๐
ครุภัณฑ์การเกษตร	๑	๒๕,๐๐๐	๑	๒๕,๐๐๐	๑	๒๕,๐๐๐	๑	๒๕,๐๐๐	๑	๒๕,๐๐๐	๕	๑๒๕,๐๐๐
ครุภัณฑ์อื่น	๒	๕๕,๐๐๐	๒	๕๕,๐๐๐	๒	๕๕,๐๐๐	๒	๕๕,๐๐๐	๒	๕๕,๐๐๐	๑๐	๒๗๕,๐๐๐
รวม	๕	๑๗๑,๘๐๐	๕	๑๗๑,๘๐๐	๕	๑๗๑,๘๐๐	๕	๑๗๑,๘๐๐	๕	๑๗๑,๘๐๐	๒๕	๘๕๙,๐๐๐
- แผนงานอุตสาหกรรมและการโยธา												
ครุภัณฑ์สำนักงาน	๒	๑๑,๐๐๐	๒	๑๑,๐๐๐	๒	๑๑,๐๐๐	๒	๑๑,๐๐๐	๒	๑๑,๐๐๐	๑๐	๕๕,๐๐๐
ครุภัณฑ์ยานพาหนะและขนส่ง	๑	๑,๐๙๒,๐๐๐	๑	๑,๐๙๒,๐๐๐	๑	๑,๐๙๒,๐๐๐	๑	๑,๐๙๒,๐๐๐	๑	๑,๐๙๒,๐๐๐	๕	๕,๔๖๐,๐๐๐
ครุภัณฑ์คอมพิวเตอร์หรืออิเล็กทรอนิกส์	๒	๑๐,๖๐๐	๒	๑๐,๖๐๐	๒	๑๐,๖๐๐	๒	๑๐,๖๐๐	๒	๑๐,๖๐๐	๑๐	๕๓,๐๐๐
ครุภัณฑ์อื่น	๑	๖๔,๐๐๐	๑	๖๔,๐๐๐	๑	๖๔,๐๐๐	๑	๖๔,๐๐๐	๑	๖๔,๐๐๐	๕	๓๒๐,๐๐๐
รวม	๖	๑,๑๗๗,๖๐๐	๖	๑,๑๗๗,๖๐๐	๖	๑,๑๗๗,๖๐๐	๖	๑,๑๗๗,๖๐๐	๖	๑,๑๗๗,๖๐๐	๓๐	๕,๘๘๘,๐๐๐
- แผนงานการศึกษา												
ครุภัณฑ์สำนักงาน	๓	๒๐,๕๐๐	๓	๒๐,๕๐๐	๓	๒๐,๕๐๐	๓	๒๐,๕๐๐	๓	๒๐,๕๐๐	๑๕	๑๐๒,๕๐๐
ครุภัณฑ์ไฟฟ้าและวิทยุ	๑	๕,๕๐๐	๑	๕,๕๐๐	๑	๕,๕๐๐	๑	๕,๕๐๐	๑	๕,๕๐๐	๕	๒๗,๕๐๐
รวม	๔	๒๖,๐๐๐	๔	๒๖,๐๐๐	๔	๒๖,๐๐๐	๔	๒๖,๐๐๐	๔	๒๖,๐๐๐	๒๐	๑๓๐,๐๐๐
รวมทั้งหมด	๒๖	๔,๖๖๑,๗๐๐	๒๖	๔,๖๖๑,๗๐๐	๒๖	๔,๖๖๑,๗๐๐	๒๖	๔,๖๖๑,๗๐๐	๒๖	๔,๖๖๑,๗๐๐	๑๓๐	๒๓,๓๐๔,๕๐๐

บัญชีสรุปโครงการพัฒนา
แผนพัฒนาท้องถิ่น (พ.ศ.๒๕๖๖-๒๕๗๐)

แบบ ผ.๐๑

บัญชีสรุปโครงการพัฒนา (ผ.๐๑)
แผนพัฒนาท้องถิ่น (พ.ศ.๒๕๖๖-๒๕๗๐)
เทศบาลตำบลดอนศิลา อำเภอเวียงชัย จังหวัดเชียงราย

ยุทธศาสตร์	ปี ๒๕๖๖		ปี ๒๕๖๗		ปี ๒๕๖๘		ปี ๒๕๖๙		ปี ๒๕๗๐		รวม ๕ ปี	
	จำนวนโครงการ	งบประมาณ (บาท)	จำนวนโครงการ	งบประมาณ (บาท)	จำนวนโครงการ	งบประมาณ (บาท)	จำนวนโครงการ	งบประมาณ (บาท)	จำนวนโครงการ	งบประมาณ (บาท)	จำนวนโครงการ	งบประมาณ (บาท)
ยุทธศาสตร์ที่ ๒ การพัฒนาด้านเศรษฐกิจและการท่องเที่ยว												
๒.๑.แนวทางการส่งเสริมพัฒนาอาชีพและอาชีพเสริมทั้งในด้านงบประมาณและด้านวิชาการในการจัดการอบรมและฝึกอาชีพให้แก่ประชาชนและอบรมอาชีพในท้องถิ่น - แผนงานสร้างความเข้มแข็งของชุมชน	๑๑	๖๘๐,๐๐๐	๑๑	๗๑๐,๐๐๐	๑๑	๗๑๐,๐๐๐	๑๑	๗๑๐,๐๐๐	๑๑	๗๑๐,๐๐๐	๕๕	๓,๕๒๐,๐๐๐
๒.๓.แนวทางการส่งเสริมและสนับสนุนการทำเกษตรอินทรีย์และการเกษตรปลอดภัย - แผนงานการเกษตร	๑	๓๐,๐๐๐	๑	๓๐,๐๐๐	๑	๓๐,๐๐๐	๑	๓๐,๐๐๐	๑	๓๐,๐๐๐	๕	๑๕๐,๐๐๐
๒.๔.แนวทางการส่งเสริมการค้าวิถีตามหลักเศรษฐกิจพอเพียงตามแนวพระราชดำริ - แผนงานสร้างความเข้มแข็งของชุมชน	๑	๕๐,๐๐๐	๑	๕๐,๐๐๐	๑	๒๐,๐๐๐	๑	๒๐,๐๐๐	๑	๒๐,๐๐๐	๕	๑๖๐,๐๐๐
๒.๕.แนวทางควบคุมป้องกันและแก้ไขปัญหาโรคระบาดของปศุสัตว์ประมงและพืช - แผนงานการเกษตร	๑	๓๐,๐๐๐	๑	๓๐,๐๐๐	๑	๓๐,๐๐๐	๑	๓๐,๐๐๐	๑	๓๐,๐๐๐	๕	๑๕๐,๐๐๐
๒.๖.แนวทางการส่งเสริมและพัฒนากิจกรรมท่องเที่ยวในชุมชน - แผนงานการศาสนาวัฒนธรรมและนันทนาการ	๑	๕๐,๐๐๐	๑	๕๐,๐๐๐	๑	๕๐,๐๐๐	๑	๕๐,๐๐๐	๑	๕๐,๐๐๐	๕	๒๕๐,๐๐๐
รวม	๑๕	๘๔๐,๐๐๐	๑๕	๘๗๐,๐๐๐	๑๕	๘๔๐,๐๐๐	๑๕	๘๔๐,๐๐๐	๑๕	๘๔๐,๐๐๐	๗๕	๔,๒๓๐,๐๐๐

ยุทธศาสตร์	ปี ๒๕๖๖		ปี ๒๕๖๗		ปี ๒๕๖๘		ปี ๒๕๖๙		ปี ๒๕๗๐		รวม ๕ ปี	
	จำนวนโครงการ	งบประมาณ (บาท)	จำนวนโครงการ	งบประมาณ (บาท)	จำนวนโครงการ	งบประมาณ (บาท)	จำนวนโครงการ	งบประมาณ (บาท)	จำนวนโครงการ	งบประมาณ (บาท)	จำนวนโครงการ	งบประมาณ (บาท)
ยุทธศาสตร์ที่ ๓ การพัฒนาทางการศึกษา ประเพณีวัฒนธรรม และพัฒนาทรัพยากรมนุษย์												
๓.๑.แนวทางบริหารสถานศึกษา ในสังกัดให้มีคุณภาพ - แผนงานการศึกษา	๗	๑,๕๖๐,๐๐๐	๗	๑,๕๖๐,๐๐๐	๗	๑,๖๒๐,๐๐๐	๗	๑,๖๕๐,๐๐๐	๗		๓๕	๖,๓๙๐,๐๐๐
๓.๒.แนวทางส่งเสริมการศึกษาทั้ง ในระบบและนอกระบบให้ สอดคล้องกับมาตรฐานและระบบ การศึกษาของชาติ - แผนงานการศึกษา	๑๗	๓,๗๗๐,๐๐๐	๑๗	๓,๘๗๐,๐๐๐	๑๗	๓,๙๗๐,๐๐๐	๑๗	๔,๑๒๐,๐๐๐	๑๗	๔,๑๗๐,๐๐๐	๘๕	๑๙,๙๐๐,๐๐๐
๓.๓.แนวทางจัดตั้งและสนับสนุน การดำเนินงานของศูนย์การเรียนรู้ ประจำหมู่บ้านและตำบล - แผนงานสร้างความเข้มแข็ง ของชุมชน	๒	๑๓๐,๐๐๐	๒	๑๓๐,๐๐๐	๒	๑๓๐,๐๐๐	๒	๑๓๐,๐๐๐	๒	๑๓๐,๐๐๐	๑๐	๖๕๐,๐๐๐
๓.๔.แนวทางเสริมสร้างศาสนา และบำรุงรักษาศิลปะจารีต ประเพณี ภูมิปัญญาท้องถิ่น และวัฒนธรรมอันดีงามของท้องถิ่น - แผนงานการศาสนาวัฒนธรรม และนันทนาการ	๑๖	๘๒๕,๐๐๐	๑๖	๘๒๕,๐๐๐	๑๖	๘๒๕,๐๐๐	๑๖	๘๒๕,๐๐๐	๑๖	๘๒๕,๐๐๐	๘๐	๔,๑๒๕,๐๐๐
รวม	๔๒	๖,๒๘๕,๐๐๐	๔๒	๖,๓๘๕,๐๐๐	๔๒	๖,๕๔๕,๐๐๐	๔๒	๖,๗๒๕,๐๐๐	๔๒	๕,๑๒๕,๐๐๐	๒๑๐	๓๑,๐๖๕,๐๐๐
ยุทธศาสตร์ที่ ๔ การพัฒนาด้านคุณภาพชีวิตและสังคม												
๔.๑.แนวทางการพัฒนาสตรีเด็ก เยาวชนผู้สูงอายุและผู้พิการ - แผนงานสังคมสงเคราะห์	๓	๑๐๕,๐๐๐	๓	๑๐๕,๐๐๐	๓	๑๐๕,๐๐๐	๓	๑๐๕,๐๐๐	๓	๑๐๕,๐๐๐	๑๕	๕๒๕,๐๐๐

ยุทธศาสตร์	ปี ๒๕๖๖		ปี ๒๕๖๗		ปี ๒๕๖๘		ปี ๒๕๖๙		ปี ๒๕๗๐		รวม ๕ ปี	
	จำนวนโครงการ	งบประมาณ (บาท)	จำนวนโครงการ	งบประมาณ (บาท)	จำนวนโครงการ	งบประมาณ (บาท)	จำนวนโครงการ	งบประมาณ (บาท)	จำนวนโครงการ	งบประมาณ (บาท)	จำนวนโครงการ	งบประมาณ (บาท)
๔.๒.แนวทางจัดสวัสดิการทางสังคมเพื่อให้ประชาชนมีคุณภาพชีวิตที่ดี - แผนงานสร้างความเข้มแข็งของชุมชน - แผนงานงบกลาง	๒ ๔	๑๐๐,๐๐๐ ๒๕,๙๐๐,๐๐๐	๒ ๔	๑๐๐,๐๐๐ ๒๖,๑๑๐,๐๐๐	๒ ๔	๑๐๐,๐๐๐ ๒๖,๓๒๐,๐๐๐	๒ ๔	๑๐๐,๐๐๐ ๒๖,๕๓๐,๐๐๐	๒ ๔	๑๐๐,๐๐๐ ๒๖,๗๔๐,๐๐๐	๑๐ ๒๐	๕๐๐,๐๐๐ ๑๓๑,๖๐๐,๐๐๐
๔.๓.แนวทางป้องกันและแก้ไขปัญหายาเสพติดและปัญหาสังคม - แผนงานสร้างความเข้มแข็งของชุมชน	๗	๔๒๕,๐๐๐	๗	๔๒๕,๐๐๐	๗	๔๒๕,๐๐๐	๗	๔๒๕,๐๐๐	๗	๔๒๕,๐๐๐	๓๕	๒,๑๒๕,๐๐๐
๔.๔.แนวทางส่งเสริมและสนับสนุนกลุ่มต่างๆในสังคมให้มีความเข้มแข็ง - แผนงานสร้างความเข้มแข็งของชุมชน	๓	๑๓๔,๔๐๐	๓	๑๓๔,๔๐๐	๓	๑๓๔,๔๐๐	๓	๑๓๔,๔๐๐	๓	๑๓๔,๔๐๐	๑๕	๖๗๒,๐๐๐
๔.๕.แนวทางป้องกันและบรรเทาสาธารณภัย - แผนงานการรักษาความสงบภายใน	๒๑	๑,๐๔๕,๐๐๐	๒๑	๑,๐๔๕,๐๐๐	๒๒	๑,๐๗๕,๐๐๐	๒๒	๑,๐๗๕,๐๐๐	๒๒	๑,๐๗๕,๐๐๐	๑๐๘	๕,๓๑๕,๐๐๐

ยุทธศาสตร์	ปี ๒๕๖๖		ปี ๒๕๖๗		ปี ๒๕๖๘		ปี ๒๕๖๙		ปี ๒๕๗๐		รวม ๕ ปี	
	จำนวนโครงการ	งบประมาณ (บาท)	จำนวนโครงการ	งบประมาณ (บาท)	จำนวนโครงการ	งบประมาณ (บาท)	จำนวนโครงการ	งบประมาณ (บาท)	จำนวนโครงการ	งบประมาณ (บาท)	จำนวนโครงการ	งบประมาณ (บาท)
๔.๖.แนวทางเสริมสร้างสุขภาพตั้งแต่การส่งเสริมการป้องกันโดยการปรับเปลี่ยนกิจกรรมและพัฒนาสิ่งแวดล้อมการรักษาควบคุมฟื้นฟูสมรรถภาพรวมทั้งการควบคุมผู้บริโภคและส่งเสริมสนับสนุนการพัฒนาระบบการบริการสาธารณสุข การรักษาพยาบาลการแพทย์ฉุกเฉินการแพทย์แผนไทยการแพทย์ทางเลือกการแพทย์พื้นบ้านและสมุนไพรเพื่อให้ประชาชนมีสุขภาพดีถ้วนหน้า												
- แผนงานงบกลาง	๑	๒๕๐,๐๐๐	๑	๒๕๐,๐๐๐	๑	๒๕๐,๐๐๐	๑	๒๕๐,๐๐๐	๑	๒๕๐,๐๐๐	๕	๑,๒๕๐,๐๐๐
- แผนงานสาธารณสุข	๒	๔๔๐,๐๐๐	๒	๔๔๐,๐๐๐	๒	๔๔๐,๐๐๐	๒	๔๔๐,๐๐๐	๒	๔๔๐,๐๐๐	๑๐	๒,๒๐๐,๐๐๐
๔.๗.แนวทางควบคุมป้องกันและแก้ไขปัญหาโรคระบาดโรคอุบัติใหม่โรคติดต่อและโรคไม่ติดต่อ												
- แผนงานสาธารณสุข	๗	๕๙๗,๕๐๐	๗	๕๙๗,๕๐๐	๗	๕๙๗,๕๐๐	๗	๕๙๗,๕๐๐	๗	๕๙๗,๕๐๐	๓๕	๒,๙๘๗,๕๐๐
๔.๘.แนวทางส่งเสริมสนับสนุนด้านกีฬาและการออกกำลังกาย												
- แผนงานการศาสนาวัฒนธรรมและนันทนาการ	๓	๓๑๐,๐๐๐	๓	๓๑๐,๐๐๐	๓	๓๑๐,๐๐๐	๓	๓๑๐,๐๐๐	๓	๓๑๐,๐๐๐	๑๕	๑,๕๕๐,๐๐๐
รวม	๕๓	๒๙,๓๐๖,๙๐๐	๕๓	๒๙,๕๑๖,๙๐๐	๕๔	๒๙,๗๕๖,๙๐๐	๕๔	๒๙,๙๖๖,๙๐๐	๕๔	๓๐,๑๗๖,๙๐๐	๒๖๘	๑๔๘,๗๒๔,๕๐๐
ยุทธศาสตร์ที่ ๕ การพัฒนาด้านทรัพยากรธรรมชาติและสิ่งแวดล้อม												
๕.๑.แนวทางจัดหาสถานที่กำจัดขยะและดำเนินการกำจัดขยะอย่างวิธี												
- แผนงานเคหะชุมชน	๒	๑,๒๐๐,๐๐๐	๒	๑,๒๐๐,๐๐๐	๒	๑,๒๐๐,๐๐๐	๒	๑,๒๐๐,๐๐๐	๒	๑,๒๐๐,๐๐๐	๑๐	๖,๐๐๐,๐๐๐

ยุทธศาสตร์	ปี ๒๕๖๖		ปี ๒๕๖๗		ปี ๒๕๖๘		ปี ๒๕๖๙		ปี ๒๕๗๐		รวม ๕ ปี	
	จำนวนโครงการ	งบประมาณ (บาท)	จำนวนโครงการ	งบประมาณ (บาท)	จำนวนโครงการ	งบประมาณ (บาท)	จำนวนโครงการ	งบประมาณ (บาท)	จำนวนโครงการ	งบประมาณ (บาท)	จำนวนโครงการ	งบประมาณ (บาท)
๕.๒.แนวทางการจัดการและการบำรุงรักษาด้านการพัฒนาทรัพยากรธรรมชาติและสิ่งแวดล้อม - แผนงานการเกษตร	๖	๑๗๐,๐๐๐	๖	๑๗๐,๐๐๐	๖	๑๗๐,๐๐๐	๖	๑๗๐,๐๐๐	๖	๑๗๐,๐๐๐	๓๐	๘๕๐,๐๐๐
๕.๓.แนวทางอนุรักษ์และพัฒนาแหล่งท่องเที่ยว ทางธรรมชาติเพื่อส่งเสริมการท่องเที่ยว - แผนงานเกษตรชุมชน	๓	๘๐๐,๐๐๐	๓	๘๐๐,๐๐๐	๙	๓,๖๐๐,๐๐๐	๙	๓,๖๐๐,๐๐๐	๙	๓,๖๐๐,๐๐๐	๓๓	๑๒,๔๐๐,๐๐๐
๕.๔.แนวทางก่อสร้างฝายชะลอน้ำตามแนวพระราชดำริ - แผนงานการเกษตร	๑	๒๐,๐๐๐	๑	๒๐,๐๐๐	๑	๒๐,๐๐๐	๑	๒๐,๐๐๐	๑	๒๐,๐๐๐	๕	๑๐๐,๐๐๐
รวม	๑๒	๒,๑๙๐,๐๐๐	๑๒	๒,๑๙๐,๐๐๐	๑๘	๔,๙๙๐,๐๐๐	๑๘	๔,๙๙๐,๐๐๐	๑๘	๔,๙๙๐,๐๐๐	๗๘	๑๙,๓๕๐,๐๐๐
ยุทธศาสตร์ที่ ๖ การพัฒนาด้านการเมืองและการบริหาร												
๖.๑.แนวทางการส่งเสริมความเข้มแข็งและการมีส่วนร่วมของประชาชนในการพัฒนาท้องถิ่น - แผนงานบริหารทั่วไป - แผนงานสร้างความเข้มแข็งของชุมชน	๓	๖๔๕,๐๐๐	๓	๖๔๕,๐๐๐	๓	๖๔๕,๐๐๐	๓	๖๔๕,๐๐๐	๓	๖๔๕,๐๐๐	๑๒	๓,๒๒๕,๐๐๐
๖.๒.แนวทางพัฒนาบุคลากรของเทศบาลตำบลคอนศิลา - แผนงานบริหารทั่วไป	๔	๔๒๐,๐๐๐	๔	๔๒๐,๐๐๐	๔	๔๒๐,๐๐๐	๔	๔๒๐,๐๐๐	๔	๔๒๐,๐๐๐	๒๐	๒,๑๐๐,๐๐๐
๖.๓.แนวทางพัฒนาประสิทธิภาพในการแก้ไขปัญหาและการบริการประชาชน - แผนงานบริหารทั่วไป - แผนงานอุตสาหกรรมและการโยธา	๒	๒๔๐,๐๐๐	๒	๒๔๐,๐๐๐	๒	๒๔๐,๐๐๐	๒	๒๔๐,๐๐๐	๒	๒๔๐,๐๐๐	๑๐	๑,๒๐๐,๐๐๐
	๖	๑๕,๑๙๓,๗๐๐	๖	๑๕,๑๙๓,๗๐๐	๖	๑๕,๑๙๓,๗๐๐	๖	๑๕,๑๙๓,๗๐๐	๖	๑๕,๑๙๓,๗๐๐	๖	๗๕,๓๗๖,๒๐๐

ยุทธศาสตร์	ปี ๒๕๖๖		ปี ๒๕๖๗		ปี ๒๕๖๘		ปี ๒๕๖๙		ปี ๒๕๗๐		รวม ๕ ปี	
	จำนวนโครงการ	งบประมาณ (บาท)	จำนวนโครงการ	งบประมาณ (บาท)	จำนวนโครงการ	งบประมาณ (บาท)	จำนวนโครงการ	งบประมาณ (บาท)	จำนวนโครงการ	งบประมาณ (บาท)	จำนวนโครงการ	งบประมาณ (บาท)
๖.๔.แนวทางปรับปรุงและพัฒนาเครื่องมือ เครื่องใช้ และสถานที่ปฏิบัติงาน - แผนงานอุตสาหกรรมและการโยธา	๑	๒๕,๕๐๐	๑	๒๕,๕๐๐	๑	๒๕,๕๐๐	๑	๒๕,๕๐๐	๑	๒๕,๕๐๐	๕	๑๒๗,๕๐๐
๖.๕.แนวทางส่งเสริมการพัฒนารายได้ให้แก่เทศบาลตำบลคอนศิลา - แผนงานบริหารทั่วไป	๒	๒๕๒,๐๐๐	๒	๒๕๒,๐๐๐	๒	๒๕๒,๐๐๐	๒	๒๕๒,๐๐๐	๒	๒๕๒,๐๐๐	๑๐	๑,๒๖๐,๐๐๐
รวม	๑๘	๑๖,๒๑๑,๒๐๐	๑๒	๑๖,๒๑๑,๒๐๐	๑๒	๑๖,๒๑๑,๒๐๐	๑๒	๑๖,๒๑๑,๒๐๐	๑๒	๑๕,๖๑๘,๙๐๐	๖๖	๘๐,๐๖๓,๗๐๐
รวมทั้งสิ้น	๑๔๐	๕๔,๘๓๓,๑๐๐	๑๓๔	๕๕,๑๗๓,๑๐๐	๑๔๑	๕๘,๓๔๓,๑๐๐	๑๔๑	๕๘,๗๓๓,๑๐๐	๑๔๑	๕๖,๗๕๐,๘๐๐	๖๙๗	๒๘๓,๔๓๓,๒๐๐

บัญชีสรุปโครงการพัฒนา
ที่นำมาจากแผนพัฒนาหมู่บ้านและชุมชน
แบบ ผ.๐๑/๑

บัญชีสรุปโครงการพัฒนา ที่นำมาจากแผนพัฒนาหมู่บ้านและชุมชน (แบบ ผ.๐๑/๑)
เทศบาลตำบลอนศิลา อำเภอเวียงชัย จังหวัดเชียงราย

ที่	ชื่อโครงการ	ปี ๒๕๖๖		ปี ๒๕๖๗		ปี ๒๕๖๘		ปี ๒๕๖๙		ปี ๒๕๗๐		รวม ๕ ปี	
		จำนวนโครงการ	งบประมาณ (บาท)	จำนวนโครงการ	งบประมาณ (บาท)	จำนวนโครงการ	งบประมาณ (บาท)	จำนวนโครงการ	งบประมาณ (บาท)	จำนวนโครงการ	งบประมาณ (บาท)	จำนวนโครงการ	งบประมาณ (บาท)
หมู่ที่ ๑ บ้านสมานมิตร													
๑	ก่อสร้างรางระบายน้ำ ภายในหมู่บ้าน หมู่ที่ ๑	๑	๖๓๐,๐๐๐	๑	๖๓๐,๐๐๐	๑	๖๓๐,๐๐๐	๑	๖๓๐,๐๐๐	๑	๖๓๐,๐๐๐	๕	๓,๑๕๐,๐๐๐
๒	ก่อสร้างถนน คสล. ซอย ๑ หมู่ที่ ๑	๑	๑,๑๐๐,๐๐๐	๑	๑,๑๐๐,๐๐๐	๑	๑,๑๐๐,๐๐๐	๑	๑,๑๐๐,๐๐๐	๑	๑,๑๐๐,๐๐๐	๕	๕,๕๐๐,๐๐๐
๓	ก่อสร้างถนน คสล. ซอย ๒ หมู่ที่ ๑	๑	๒๒๐,๐๐๐	๑	๒๒๐,๐๐๐	๑	๒๒๐,๐๐๐	๑	๒๒๐,๐๐๐	๑	๒๒๐,๐๐๐	๕	๑,๑๐๐,๐๐๐
๔	ก่อสร้างถนน คสล. ซอย ๘ หมู่ที่ ๑	๑	๔๔๐,๐๐๐	๑	๔๔๐,๐๐๐	๑	๔๔๐,๐๐๐	๑	๔๔๐,๐๐๐	๑	๔๔๐,๐๐๐	๕	๒,๒๐๐,๐๐๐
๕	ก่อสร้างถนน คสล. ซอย๑๑ หมู่ที่ ๑	๑	๒๒๐,๐๐๐	๑	๒๒๐,๐๐๐	๑	๒๒๐,๐๐๐	๑	๒๒๐,๐๐๐	๑	๒๒๐,๐๐๐	๕	๑,๑๐๐,๐๐๐
๖	ก่อสร้างถนน คสล. ซอย ๑๒ หมู่ที่ ๑	๑	๓๓๐,๐๐๐	๑	๓๓๐,๐๐๐	๑	๓๓๐,๐๐๐	๑	๓๓๐,๐๐๐	๑	๓๓๐,๐๐๐	๕	๑,๖๕๐,๐๐๐
๗	ก่อสร้างถนน คสล. จากบ้านเลขที่ ๑๐๐ - หนองบัว หมู่ที่ ๑	๑	๔๔๐,๐๐๐	๑	๔๔๐,๐๐๐	๑	๔๔๐,๐๐๐	๑	๔๔๐,๐๐๐	๑	๔๔๐,๐๐๐	๕	๒,๒๐๐,๐๐๐
๘	ก่อสร้างถนน คสล. รอบหนองบัว หมู่ที่ ๑	๑	๑,๑๐๐,๐๐๐	๑	๑,๑๐๐,๐๐๐	๑	๑,๑๐๐,๐๐๐	๑	๑,๑๐๐,๐๐๐	๑	๑,๑๐๐,๐๐๐	๕	๕,๕๐๐,๐๐๐
๙	ซ่อมแซมถนนลาดยาง ในหมู่บ้าน หมู่ที่ ๑	๑	๗๘๐,๐๐๐	๑	๗๘๐,๐๐๐	๑	๗๘๐,๐๐๐	๑	๗๘๐,๐๐๐	๑	๗๘๐,๐๐๐	๕	๓,๙๐๐,๐๐๐

ที่	ชื่อโครงการ	ปี ๒๕๖๖		ปี ๒๕๖๗		ปี ๒๕๖๘		ปี ๒๕๖๙		ปี ๒๕๗๐		รวม ๕ ปี	
		จำนวนโครงการ	งบประมาณ (บาท)	จำนวนโครงการ	งบประมาณ (บาท)	จำนวนโครงการ	งบประมาณ (บาท)	จำนวนโครงการ	งบประมาณ (บาท)	จำนวนโครงการ	งบประมาณ (บาท)	จำนวนโครงการ	งบประมาณ (บาท)
๑๐	ก่อสร้าง/ปรับปรุงถนนการเกษตรรอบหนองบัว หมู่ที่ ๑	๑	๑,๘๐๐,๐๐๐	๑	๑,๘๐๐,๐๐๐	๑	๑,๘๐๐,๐๐๐	๑	๑,๘๐๐,๐๐๐	๑	๑,๘๐๐,๐๐๐	๕	๙,๐๐๐,๐๐๐
๑๑	ก่อสร้างวางระบายน้ำรูปตัวยู ถนนทุกซอย หมู่ที่ ๑	๑	๒,๕๐๐,๐๐๐	๑	๒,๕๐๐,๐๐๐	๑	๒,๕๐๐,๐๐๐	๑	๒,๕๐๐,๐๐๐	๑	๒,๕๐๐,๐๐๐	๕	๑๒,๕๐๐,๐๐๐
๑๒	ก่อสร้างท่อลอดเหลี่ยมหนองคันเบ็ด หมู่ที่ ๑	๑	๓๐๐,๐๐๐	๑	๓๐๐,๐๐๐	๑	๓๐๐,๐๐๐	๑	๓๐๐,๐๐๐	๑	๓๐๐,๐๐๐	๕	๑,๕๐๐,๐๐๐
๑๓	ก่อสร้างอาคารโรงสูบน้ำหนองคันเบ็ด หมู่ที่ ๑	๑	๙๖๐,๐๐๐	๑	๙๖๐,๐๐๐	๑	๙๖๐,๐๐๐	๑	๙๖๐,๐๐๐	๑	๙๖๐,๐๐๐	๕	๔,๘๐๐,๐๐๐
๑๔	ปรับปรุงหอประชุมประจำหมู่บ้าน หมู่ที่ ๑	๑	๙๖๐,๐๐๐	๑	๙๖๐,๐๐๐	๑	๙๖๐,๐๐๐	๑	๙๖๐,๐๐๐	๑	๙๖๐,๐๐๐	๕	๔,๘๐๐,๐๐๐
๑๕	ขุดลอกหนองหลวง (บริเวณตรงข้ามหนองคันเบ็ด)	๑	๔๘๓,๐๐๐	๑	๔๘๓,๐๐๐	๑	๔๘๓,๐๐๐	๑	๔๘๓,๐๐๐	๑	๔๘๓,๐๐๐	๕	๒,๔๑๕,๐๐๐
๑๖	ลานตากพืชผลทางการเกษตรพร้อมตราซัง	๑	๒๐๐,๐๐๐	๑	๒๐๐,๐๐๐	๑	๒๐๐,๐๐๐	๑	๒๐๐,๐๐๐	๑	๒๐๐,๐๐๐	๕	๑,๐๐๐,๐๐๐
๑๗	ลานออกกำลังกาย (พร้อมเครื่องออกกำลังกาย)	๑	๘๐๐,๐๐๐	๑	๘๐๐,๐๐๐	๑	๘๐๐,๐๐๐	๑	๘๐๐,๐๐๐	๑	๘๐๐,๐๐๐	๕	๔,๐๐๐,๐๐๐
๑๘	ขุดลอกร่องผักนวม	๑	๕,๐๐๐,๐๐๐	๑	๕,๐๐๐,๐๐๐	๑	๕,๐๐๐,๐๐๐	๑	๕,๐๐๐,๐๐๐	๑	๕,๐๐๐,๐๐๐	๕	๒๕,๐๐๐,๐๐๐
หมู่ที่ ๒ บ้านหลังกุงูย													

ที่	ชื่อโครงการ	ปี ๒๕๖๖		ปี ๒๕๖๗		ปี ๒๕๖๘		ปี ๒๕๖๙		ปี ๒๕๗๐		รวม ๕ ปี	
		จำนวนโครงการ	งบประมาณ (บาท)	จำนวนโครงการ	งบประมาณ (บาท)	จำนวนโครงการ	งบประมาณ (บาท)	จำนวนโครงการ	งบประมาณ (บาท)	จำนวนโครงการ	งบประมาณ (บาท)	จำนวนโครงการ	งบประมาณ (บาท)
๑๙	ก่อสร้างถนนลูกรัง/หินคลุก ถนนเพื่อการเกษตรสายร่องกว่าว หมู่ที่ ๒	๑	๑,๘๐๐,๐๐๐	๑	๑,๘๐๐,๐๐๐	๑	๑,๘๐๐,๐๐๐	๑	๑,๘๐๐,๐๐๐	๑	๑,๘๐๐,๐๐๐	๕	๙,๐๐๐,๐๐๐
๒๐	ก่อสร้างถนน คสล. ซอย ๑ หมู่ที่ ๒	๑	๑,๕๐๐,๐๐๐	๑	๑,๕๐๐,๐๐๐	๑	๑,๕๐๐,๐๐๐	๑	๑,๕๐๐,๐๐๐	๑	๑,๕๐๐,๐๐๐	๕	๗,๕๐๐,๐๐๐
๒๑	ก่อสร้างถนน คสล. ซอย ๔/๑ หมู่ที่ ๒	๑	๔๔๐,๐๐๐	๑	๔๔๐,๐๐๐	๑	๔๔๐,๐๐๐	๑	๔๔๐,๐๐๐	๑	๔๔๐,๐๐๐	๕	๒,๒๐๐,๐๐๐
๒๒	ก่อสร้างถนน คสล. ซอย ๔/๒ หมู่ที่ ๒	๑	๔๔๐,๐๐๐	๑	๔๔๐,๐๐๐	๑	๔๔๐,๐๐๐	๑	๔๔๐,๐๐๐	๑	๔๔๐,๐๐๐	๕	๒,๒๐๐,๐๐๐
๒๓	ก่อสร้างถนน คสล. ซอย ๔/๓ หมู่ที่ ๒	๑	๔๔๐,๐๐๐	๑	๔๔๐,๐๐๐	๑	๔๔๐,๐๐๐	๑	๔๔๐,๐๐๐	๑	๔๔๐,๐๐๐	๕	๒,๒๐๐,๐๐๐
๒๔	ก่อสร้างถนน คสล. ซอย ๔ เชื่อมซอย ๓ หมู่ที่ ๒	๑	๔๔๐,๐๐๐	๑	๔๔๐,๐๐๐	๑	๔๔๐,๐๐๐	๑	๔๔๐,๐๐๐	๑	๔๔๐,๐๐๐	๕	๒,๒๐๐,๐๐๐
๒๕	ก่อสร้างถนน คสล. ซอย ๕ เชื่อมหนองเต่า หมู่ที่ ๒	๑	๖๖๐,๐๐๐	๑	๖๖๐,๐๐๐	๑	๖๖๐,๐๐๐	๑	๖๖๐,๐๐๐	๑	๖๖๐,๐๐๐	๕	๓,๓๐๐,๐๐๐
๒๖	ก่อสร้างถนน คสล. ซอย ๖/๑ หมู่ที่ ๒	๑	๓๓๐,๐๐๐	๑	๓๓๐,๐๐๐	๑	๓๓๐,๐๐๐	๑	๓๓๐,๐๐๐	๑	๓๓๐,๐๐๐	๕	๑,๖๕๐,๐๐๐
๒๗	ก่อสร้างถนน คสล. ซอย ๘ หมู่ที่ ๒	๑	๔๔๐,๐๐๐	๑	๔๔๐,๐๐๐	๑	๔๔๐,๐๐๐	๑	๔๔๐,๐๐๐	๑	๔๔๐,๐๐๐	๕	๒,๒๐๐,๐๐๐
๒๘	ก่อสร้างถนน คสล. ซอย ๙ หมู่ที่ ๒	๑	๔๔๐,๐๐๐	๑	๔๔๐,๐๐๐	๑	๔๔๐,๐๐๐	๑	๔๔๐,๐๐๐	๑	๔๔๐,๐๐๐	๕	๒,๒๐๐,๐๐๐
๒๙	จากหอประชุม หมู่ที่ ๒ ถึงประปาหมู่บ้าน	๑	๒๒๐,๐๐๐	๑	๒๒๐,๐๐๐	๑	๒๒๐,๐๐๐	๑	๒๒๐,๐๐๐	๑	๒๒๐,๐๐๐	๕	๑,๑๐๐,๐๐๐

ที่	ชื่อโครงการ	ปี ๒๕๖๖		ปี ๒๕๖๗		ปี ๒๕๖๘		ปี ๒๕๖๙		ปี ๒๕๗๐		รวม ๕ ปี	
		จำนวนโครงการ	งบประมาณ (บาท)	จำนวนโครงการ	งบประมาณ (บาท)	จำนวนโครงการ	งบประมาณ (บาท)	จำนวนโครงการ	งบประมาณ (บาท)	จำนวนโครงการ	งบประมาณ (บาท)	จำนวนโครงการ	งบประมาณ (บาท)
๓๐	ก่อสร้างถนน คสล. ขอยหน้าเทศบาล ตำบลดอนศิลา หมู่ที่ ๒	๑	๔๔๐,๐๐๐	๑	๔๔๐,๐๐๐	๑	๔๔๐,๐๐๐	๑	๔๔๐,๐๐๐	๑	๔๔๐,๐๐๐	๕	๒,๒๐๐,๐๐๐
๓๑	ก่อสร้าง/ปรับปรุงถนน การเกษตร หมู่ที่ ๒ สายทำการเกษตร	๑	๑,๘๐๐,๐๐๐	๑	๑,๘๐๐,๐๐๐	๑	๑,๘๐๐,๐๐๐	๑	๑,๘๐๐,๐๐๐	๑	๑,๘๐๐,๐๐๐	๕	๙,๐๐๐,๐๐๐
๓๒	ก่อสร้าง/ปรับปรุงถนน การเกษตร หมู่ที่ ๒ สายจอบอน	๑	๒,๔๐๐,๐๐๐	๑	๒,๔๐๐,๐๐๐	๑	๒,๔๐๐,๐๐๐	๑	๒,๔๐๐,๐๐๐	๑	๒,๔๐๐,๐๐๐	๕	๑๒,๐๐๐,๐๐๐
๓๓	ก่อสร้าง/ปรับปรุงถนน การเกษตร หมู่ที่ ๒ สายจอยาว	๑	๒,๔๐๐,๐๐๐	๑	๒,๔๐๐,๐๐๐	๑	๒,๔๐๐,๐๐๐	๑	๒,๔๐๐,๐๐๐	๑	๒,๔๐๐,๐๐๐	๕	๑๒,๐๐๐,๐๐๐
๓๔	ต่อเติมอาคารสำนักงาน เทศบาลตำบลดอนศิลา หมู่ที่ ๒	๑	๑,๙๕๐,๐๐๐	๑	๑,๙๕๐,๐๐๐	๑	๑,๙๕๐,๐๐๐	๑	๑,๙๕๐,๐๐๐	๑	๑,๙๕๐,๐๐๐	๕	๙,๗๕๐,๐๐๐
๓๕	ขุดลอกหนองบวग्มะปิน	๑	๔๗๙,๐๐๐	๑	๔๗๙,๐๐๐	๑	๔๗๙,๐๐๐	๑	๔๗๙,๐๐๐	๑	๔๗๙,๐๐๐	๕	๒,๓๙๕,๐๐๐
๓๖	ก่อสร้าง/ปรับปรุงถนน การเกษตร หมู่ที่ ๒ สายทำการเกษตร	๑	๑,๘๐๐,๐๐๐	๑	๑,๘๐๐,๐๐๐	๑	๑,๘๐๐,๐๐๐	๑	๑,๘๐๐,๐๐๐	๑	๑,๘๐๐,๐๐๐	๕	๙,๐๐๐,๐๐๐
๓๗	ก่อสร้างลานกีฬา ประจําหมู่บ้าน หมู่ที่ ๒	๑	๘๐๐,๐๐๐	๑	๘๐๐,๐๐๐	๑	๘๐๐,๐๐๐	๑	๘๐๐,๐๐๐	๑	๘๐๐,๐๐๐	๕	๔,๐๐๐,๐๐๐

ที่	ชื่อโครงการ	ปี ๒๕๖๖		ปี ๒๕๖๗		ปี ๒๕๖๘		ปี ๒๕๖๙		ปี ๒๕๗๐		รวม ๕ ปี	
		จำนวนโครงการ	งบประมาณ (บาท)	จำนวนโครงการ	งบประมาณ (บาท)	จำนวนโครงการ	งบประมาณ (บาท)	จำนวนโครงการ	งบประมาณ (บาท)	จำนวนโครงการ	งบประมาณ (บาท)	จำนวนโครงการ	งบประมาณ (บาท)
๓๘	ปรับปรุงสนามที่ สาธารณะประจำ หมู่บ้านพร้อมปรับภูมิ ทัศน์(บริเวณ หอประชุม) หมู่ที่ ๒	๑	๘๐๐,๐๐๐	๑	๘๐๐,๐๐๐	๑	๘๐๐,๐๐๐	๑	๘๐๐,๐๐๐	๑	๘๐๐,๐๐๐	๕	๔,๐๐๐,๐๐๐
๓๙	ก่อสร้างรางระบายน้ำ รูปตัวยู ซอย ๗ หมู่ที่ ๒	๑	๒๙๐,๐๐๐	๑	๒๙๐,๐๐๐	๑	๒๙๐,๐๐๐	๑	๒๙๐,๐๐๐	๑	๒๙๐,๐๐๐	๕	๑,๔๕๐,๐๐๐
๔๐	ก่อสร้างลานตาก ผลผลิตทางการเกษตร พร้อมอาคารจัดเก็บ ที่ชุมชนทางการเกษตร หมู่ที่ ๒	๑	๑,๐๒๐,๐๐๐	๑	๑,๐๒๐,๐๐๐	๑	๑,๐๒๐,๐๐๐	๑	๑,๐๒๐,๐๐๐	๑	๑,๐๒๐,๐๐๐	๕	๕,๑๐๐,๐๐๐
หมู่ที่ ๓ บ้านช่องลม													
๔๑	ก่อสร้างถนน คสล. หมู่ที่ ๓ ซอย ๑	๑	๑,๑๐๐,๐๐๐	๑	๑,๑๐๐,๐๐๐	๑	๑,๑๐๐,๐๐๐	๑	๑,๑๐๐,๐๐๐	๑	๑,๑๐๐,๐๐๐	๕	๕,๕๐๐,๐๐๐
๔๒	ก่อสร้างถนน คสล. หมู่ที่ ๓ ซอย ๒	๑	๑,๑๐๐,๐๐๐	๑	๑,๑๐๐,๐๐๐	๑	๑,๑๐๐,๐๐๐	๑	๑,๑๐๐,๐๐๐	๑	๑,๑๐๐,๐๐๐	๕	๕,๕๐๐,๐๐๐
๔๓	ก่อสร้างถนน คสล. หมู่ที่ ๓ ซอย ๓	๑	๕๕๐,๐๐๐	๑	๕๕๐,๐๐๐	๑	๕๕๐,๐๐๐	๑	๕๕๐,๐๐๐	๑	๕๕๐,๐๐๐	๕	๒,๗๕๐,๐๐๐
๔๔	ก่อสร้างถนน คสล. หมู่ที่ ๓ ซอย ๕/๑	๑	๓๓๐,๐๐๐	๑	๓๓๐,๐๐๐	๑	๓๓๐,๐๐๐	๑	๓๓๐,๐๐๐	๑	๓๓๐,๐๐๐	๕	๑,๖๕๐,๐๐๐
๔๕	ก่อสร้างถนน คสล. หมู่ที่ ๓ ซอย ๖	๑	๔๔๐,๐๐๐	๑	๔๔๐,๐๐๐	๑	๔๔๐,๐๐๐	๑	๔๔๐,๐๐๐	๑	๔๔๐,๐๐๐	๕	๒,๒๐๐,๐๐๐
๔๖	ก่อสร้างถนน คสล. หมู่ที่ ๓ ซอย ๗/๒	๑	๔๔๐,๐๐๐	๑	๔๔๐,๐๐๐	๑	๔๔๐,๐๐๐	๑	๔๔๐,๐๐๐	๑	๔๔๐,๐๐๐	๕	๒,๒๐๐,๐๐๐

ที่	ชื่อโครงการ	ปี ๒๕๖๖		ปี ๒๕๖๗		ปี ๒๕๖๘		ปี ๒๕๖๙		ปี ๒๕๗๐		รวม ๕ ปี	
		จำนวนโครงการ	งบประมาณ (บาท)	จำนวนโครงการ	งบประมาณ (บาท)	จำนวนโครงการ	งบประมาณ (บาท)	จำนวนโครงการ	งบประมาณ (บาท)	จำนวนโครงการ	งบประมาณ (บาท)	จำนวนโครงการ	งบประมาณ (บาท)
๔๗	ก่อสร้างถนน คสล. หมู่ที่ ๓ ซอย ๘/๑	๑	๔๔๐,๐๐๐	๑	๔๔๐,๐๐๐	๑	๔๔๐,๐๐๐	๑	๔๔๐,๐๐๐	๑	๔๔๐,๐๐๐	๕	๒,๒๐๐,๐๐๐
๔๘	ก่อสร้างถนน คสล. หมู่ที่ ๓ ซอย ๑๑/๑	๑	๓๓๐,๐๐๐	๑	๓๓๐,๐๐๐	๑	๓๓๐,๐๐๐	๑	๓๓๐,๐๐๐	๑	๓๓๐,๐๐๐	๕	๑,๖๕๐,๐๐๐
๔๙	ก่อสร้างถนน คสล. หมู่ที่ ๓ ซอย ๑๑ เชื่อมซอย ๑๒	๑	๓๓๐,๐๐๐	๑	๓๓๐,๐๐๐	๑	๓๓๐,๐๐๐	๑	๓๓๐,๐๐๐	๑	๓๓๐,๐๐๐	๕	๑,๖๕๐,๐๐๐
๕๐	ก่อสร้างถนน คสล. หมู่ที่ ๓ ซอย ๑๒	๑	๕๕๐,๐๐๐	๑	๕๕๐,๐๐๐	๑	๕๕๐,๐๐๐	๑	๕๕๐,๐๐๐	๑	๕๕๐,๐๐๐	๕	๒,๗๕๐,๐๐๐
๕๑	ปรับปรุงอาคารเอนกประสงค์ หมู่บ้านหมู่ที่ ๓	๑	๔๐๐,๐๐๐	๑	๔๐๐,๐๐๐	๑	๔๐๐,๐๐๐	๑	๔๐๐,๐๐๐	๑	๔๐๐,๐๐๐	๕	๒,๐๐๐,๐๐๐
๕๒	ก่อสร้างถนน คสล. ซอย ๗ ไปเชื่อมถนนไปอ่างเก็บน้ำจำตอง หมู่ที่ ๓	๑	๖๖๐,๐๐๐	๑	๖๖๐,๐๐๐	๑	๖๖๐,๐๐๐	๑	๖๖๐,๐๐๐	๑	๖๖๐,๐๐๐	๕	๓,๓๐๐,๐๐๐
๕๓	ก่อสร้างถนน คสล. ซอย ๑๐ พร้อมวางท่อระบายน้ำ หมู่ที่ ๓	๑	๖๖๐,๐๐๐	๑	๖๖๐,๐๐๐	๑	๖๖๐,๐๐๐	๑	๖๖๐,๐๐๐	๑	๖๖๐,๐๐๐	๕	๓,๓๐๐,๐๐๐
๕๔	ก่อสร้างถนน คสล. หมู่ที่ ๓ สายป่าสุสาน	๑	๖๖๐,๐๐๐	๑	๖๖๐,๐๐๐	๑	๖๖๐,๐๐๐	๑	๖๖๐,๐๐๐	๑	๖๖๐,๐๐๐	๕	๓,๓๐๐,๐๐๐
๕๕	ปรับปรุงถนนลูกรัง/หินคลุก ถนนเพื่อการเกษตรสายร่องปางป่วยถึงร่องผักหนาม หมู่ที่ ๓	๑	๘๐๐,๐๐๐	๑	๘๐๐,๐๐๐	๑	๘๐๐,๐๐๐	๑	๘๐๐,๐๐๐	๑	๘๐๐,๐๐๐	๕	๔,๐๐๐,๐๐๐

ที่	ชื่อโครงการ	ปี ๒๕๖๖		ปี ๒๕๖๗		ปี ๒๕๖๘		ปี ๒๕๖๙		ปี ๒๕๗๐		รวม ๕ ปี	
		จำนวนโครงการ	งบประมาณ (บาท)	จำนวนโครงการ	งบประมาณ (บาท)	จำนวนโครงการ	งบประมาณ (บาท)	จำนวนโครงการ	งบประมาณ (บาท)	จำนวนโครงการ	งบประมาณ (บาท)	จำนวนโครงการ	งบประมาณ (บาท)
๕๖	ปรับปรุงซ่อมสร้างถนนผิว AC ระหว่างบ้านช่องลม หมู่ที่ ๓ ถึง หมู่ที่ ๑ บ้านสมานมิตร	๑	๘,๖๒๐,๐๐๐	๑	๘,๖๒๐,๐๐๐	๑	๘,๖๒๐,๐๐๐	๑	๘,๖๒๐,๐๐๐	๑	๘,๖๒๐,๐๐๐	๕	๔๓,๑๐๐,๐๐๐
๕๗	ก่อสร้าง/ปรับปรุงถนนการเกษตร หมู่ที่ ๓ สายอ่างเก็บน้ำจำตอง	๑	๓,๖๐๐,๐๐๐	๑	๓,๖๐๐,๐๐๐	๑	๓,๖๐๐,๐๐๐	๑	๓,๖๐๐,๐๐๐	๑	๓,๖๐๐,๐๐๐	๕	๑๘,๐๐๐,๐๐๐
๕๘	ก่อสร้างถนนการเกษตร หมู่ที่ ๓ สายกิวจ้างกับ	๑	๑,๒๐๐,๐๐๐	๑	๑,๒๐๐,๐๐๐	๑	๑,๒๐๐,๐๐๐	๑	๑,๒๐๐,๐๐๐	๑	๑,๒๐๐,๐๐๐	๕	๖,๐๐๐,๐๐๐
๕๙	ก่อสร้างถนนการเกษตร หมู่ที่ ๓ ซอย ๕/๑	๑	๑,๒๐๐,๐๐๐	๑	๑,๒๐๐,๐๐๐	๑	๑,๒๐๐,๐๐๐	๑	๑,๒๐๐,๐๐๐	๑	๑,๒๐๐,๐๐๐	๕	๖,๐๐๐,๐๐๐
๖๐	ก่อสร้างถนนการเกษตร หมู่ที่ ๓ ซอย ๙	๑	๑,๒๐๐,๐๐๐	๑	๑,๒๐๐,๐๐๐	๑	๑,๒๐๐,๐๐๐	๑	๑,๒๐๐,๐๐๐	๑	๑,๒๐๐,๐๐๐	๕	๖,๐๐๐,๐๐๐
๖๑	ปรับปรุงถนนการเกษตร สายป่าสุสาน หมู่ที่ ๓	๑	๔๒๐,๐๐๐	๑	๔๒๐,๐๐๐	๑	๔๒๐,๐๐๐	๑	๔๒๐,๐๐๐	๑	๔๒๐,๐๐๐	๕	๒,๑๐๐,๐๐๐
๖๒	ขุดลอกร่องปางเป็ย	๑	๔๕๖,๐๐๐	๑	๔๕๖,๐๐๐	๑	๔๕๖,๐๐๐	๑	๔๕๖,๐๐๐	๑	๔๕๖,๐๐๐	๕	๒,๒๘๐,๐๐๐
หมู่ที่ ๔ บ้านจอยเจริญ													
๖๓	ก่อสร้างถนน คสล.ซอย ๑/๑ หมู่ที่ ๔	๑	๕๕๐,๐๐๐	๑	๕๕๐,๐๐๐	๑	๕๕๐,๐๐๐	๑	๕๕๐,๐๐๐	๑	๕๕๐,๐๐๐	๕	๒,๗๕๐,๐๐๐
๖๔	ก่อสร้างถนน คสล.ซอย ๓/๑ หมู่ที่ ๔	๑	๕๕๐,๐๐๐	๑	๕๕๐,๐๐๐	๑	๕๕๐,๐๐๐	๑	๕๕๐,๐๐๐	๑	๕๕๐,๐๐๐	๕	๒,๗๕๐,๐๐๐

ที่	ชื่อโครงการ	ปี ๒๕๖๖		ปี ๒๕๖๗		ปี ๒๕๖๘		ปี ๒๕๖๙		ปี ๒๕๗๐		รวม ๕ ปี	
		จำนวนโครงการ	งบประมาณ (บาท)	จำนวนโครงการ	งบประมาณ (บาท)	จำนวนโครงการ	งบประมาณ (บาท)	จำนวนโครงการ	งบประมาณ (บาท)	จำนวนโครงการ	งบประมาณ (บาท)	จำนวนโครงการ	งบประมาณ (บาท)
๖๕	ก่อสร้างถนน คสล. ซอย ๑๐/๑ หมู่ที่ ๔	๑	๔๔๐,๐๐๐	๑	๔๔๐,๐๐๐	๑	๔๔๐,๐๐๐	๑	๔๔๐,๐๐๐	๑	๔๔๐,๐๐๐	๕	๒,๒๐๐,๐๐๐
๖๖	ก่อสร้างถนน คสล. ซอย ๑๒ หมู่ที่ ๔	๑	๖๖๐,๐๐๐	๑	๖๖๐,๐๐๐	๑	๖๖๐,๐๐๐	๑	๖๖๐,๐๐๐	๑	๖๖๐,๐๐๐	๕	๓,๓๐๐,๐๐๐
๖๗	ปรับปรุงถนนลูกรัง/ หินคลุก สายบ้านจ้อเจริญ หมู่ที่ ๔ ถึงบ้านใหม่มงคล หมู่ที่ ๑๑	๑	๑,๘๐๐,๐๐๐	๑	๑,๘๐๐,๐๐๐	๑	๑,๘๐๐,๐๐๐	๑	๑,๘๐๐,๐๐๐	๑	๑,๘๐๐,๐๐๐	๕	๙,๐๐๐,๐๐๐
๖๘	ก่อสร้างถนน การเกษตร หมู่ที่ ๔ สายบวักป่าแฝกถึงร่องผักหนาม	๑	๒,๔๐๐,๐๐๐	๑	๒,๔๐๐,๐๐๐	๑	๒,๔๐๐,๐๐๐	๑	๒,๔๐๐,๐๐๐	๑	๒,๔๐๐,๐๐๐	๕	๑๒,๐๐๐,๐๐๐
๖๙	ก่อสร้างถนน การเกษตร หมู่ที่ ๔ สายแปลงนา สปก.	๑	๓,๖๐๐,๐๐๐	๑	๓,๖๐๐,๐๐๐	๑	๓,๖๐๐,๐๐๐	๑	๓,๖๐๐,๐๐๐	๑	๓,๖๐๐,๐๐๐	๕	๑๘,๐๐๐,๐๐๐
๗๐	ก่อสร้างถนน การเกษตร หมู่ที่ ๔ ซอย ๑/๑	๑	๑,๒๐๐,๐๐๐	๑	๑,๒๐๐,๐๐๐	๑	๑,๒๐๐,๐๐๐	๑	๑,๒๐๐,๐๐๐	๑	๑,๒๐๐,๐๐๐	๕	๖,๐๐๐,๐๐๐
๗๑	ก่อสร้างถนน การเกษตรข้างป่าสุสาน หมู่ที่ ๔	๑	๑,๒๐๐,๐๐๐	๑	๑,๒๐๐,๐๐๐	๑	๑,๒๐๐,๐๐๐	๑	๑,๒๐๐,๐๐๐	๑	๑,๒๐๐,๐๐๐	๕	๖,๐๐๐,๐๐๐
๗๒	ก่อสร้างถนน การเกษตร หมู่ที่ ๔ สายร่องเกียง	๑	๓,๖๐๐,๐๐๐	๑	๓,๖๐๐,๐๐๐	๑	๓,๖๐๐,๐๐๐	๑	๓,๖๐๐,๐๐๐	๑	๓,๖๐๐,๐๐๐	๕	๑๘,๐๐๐,๐๐๐
๗๓	ขุดเจาะบ่อบาดาล พร้อมระบบ หมู่ที่ ๔	๑	๓๐๐,๐๐๐	๑	๓๐๐,๐๐๐	๑	๓๐๐,๐๐๐	๑	๓๐๐,๐๐๐	๑	๓๐๐,๐๐๐	๕	๑,๕๐๐,๐๐๐

ที่	ชื่อโครงการ	ปี ๒๕๖๖		ปี ๒๕๖๗		ปี ๒๕๖๘		ปี ๒๕๖๙		ปี ๒๕๗๐		รวม ๕ ปี	
		จำนวนโครงการ	งบประมาณ (บาท)	จำนวนโครงการ	งบประมาณ (บาท)	จำนวนโครงการ	งบประมาณ (บาท)	จำนวนโครงการ	งบประมาณ (บาท)	จำนวนโครงการ	งบประมาณ (บาท)	จำนวนโครงการ	งบประมาณ (บาท)
หมู่ที่ ๕ บ้านชัยพฤกษ์													
๗๔	ก่อสร้างถนน คสล. หมู่ที่ ๕ ซอย ๕	๑	๓๓๐,๐๐๐	๑	๓๓๐,๐๐๐	๑	๓๓๐,๐๐๐	๑	๓๓๐,๐๐๐	๑	๓๓๐,๐๐๐	๕	๑,๖๕๐,๐๐๐
๗๕	ก่อสร้างถนน คสล. หมู่ที่ ๕ ซอย ๙	๑	๔๔๐,๐๐๐	๑	๔๔๐,๐๐๐	๑	๔๔๐,๐๐๐	๑	๔๔๐,๐๐๐	๑	๔๔๐,๐๐๐	๕	๒,๒๐๐,๐๐๐
๗๖	ก่อสร้างถนน คสล. หมู่ที่ ๕ ซอย ๑๓	๑	๔๔๐,๐๐๐	๑	๔๔๐,๐๐๐	๑	๔๔๐,๐๐๐	๑	๔๔๐,๐๐๐	๑	๔๔๐,๐๐๐	๕	๒,๒๐๐,๐๐๐
๗๗	ก่อสร้างถนน คสล. หมู่ที่ ๕ ซอย ๑๖	๑	๔๔๐,๐๐๐	๑	๔๔๐,๐๐๐	๑	๔๔๐,๐๐๐	๑	๔๔๐,๐๐๐	๑	๔๔๐,๐๐๐	๕	๒,๒๐๐,๐๐๐
๗๘	ก่อสร้างถนน คสล. หมู่ที่ ๕ ซอย ๑๗	๑	๕๕๐,๐๐๐	๑	๕๕๐,๐๐๐	๑	๕๕๐,๐๐๐	๑	๕๕๐,๐๐๐	๑	๕๕๐,๐๐๐	๕	๒,๗๕๐,๐๐๐
๗๙	ก่อสร้างถนน คสล. หมู่ที่ ๕ ซอย ๑๘	๑	๔๔๐,๐๐๐	๑	๔๔๐,๐๐๐	๑	๔๔๐,๐๐๐	๑	๔๔๐,๐๐๐	๑	๔๔๐,๐๐๐	๕	๒,๒๐๐,๐๐๐
๘๐	ก่อสร้างถนน คสล. หมู่ที่ ๕ ซอย ๑๙	๑	๓๓๐,๐๐๐	๑	๓๓๐,๐๐๐	๑	๓๓๐,๐๐๐	๑	๓๓๐,๐๐๐	๑	๓๓๐,๐๐๐	๕	๑,๖๕๐,๐๐๐
๘๑	ก่อสร้างถนน คสล. หมู่ที่ ๕ เชื่อมซอย ๑๔ หมู่ที่ ๑๔ บ้านใหม่สันติสุข	๑	๖๖๐,๐๐๐	๑	๖๖๐,๐๐๐	๑	๖๖๐,๐๐๐	๑	๖๖๐,๐๐๐	๑	๖๖๐,๐๐๐	๕	๓,๓๐๐,๐๐๐
๘๒	ก่อสร้างถนน การเกษตร หมู่ที่ ๕ สายโป่งจอก เชื่อมบ้านใหม่ น้ำเย็น ต.ดอยลาน	๑	๕,๔๐๐,๐๐๐	๑	๕,๔๐๐,๐๐๐	๑	๕,๔๐๐,๐๐๐	๑	๕,๔๐๐,๐๐๐	๑	๕,๔๐๐,๐๐๐	๕	๒๗,๐๐๐,๐๐๐

ที่	ชื่อโครงการ	ปี ๒๕๖๖		ปี ๒๕๖๗		ปี ๒๕๖๘		ปี ๒๕๖๙		ปี ๒๕๗๐		รวม ๕ ปี	
		จำนวนโครงการ	งบประมาณ (บาท)	จำนวนโครงการ	งบประมาณ (บาท)	จำนวนโครงการ	งบประมาณ (บาท)	จำนวนโครงการ	งบประมาณ (บาท)	จำนวนโครงการ	งบประมาณ (บาท)	จำนวนโครงการ	งบประมาณ (บาท)
๘๓	ก่อสร้างถนน การเกษตร หมู่ที่ ๕ บ้านชัยพฤกษ์-บ้าน ขอนแก่น ตำบลวัง อำเภอเทิง ถึง บ้าน ห้วยก้างตำบลไม้ยา อำเภอพญาเม็งราย	๑	๒๑,๖๐๐,๐๐๐	๑	๒๑,๖๐๐,๐๐๐	๑	๒๑,๖๐๐,๐๐๐	๑	๒๑,๖๐๐,๐๐๐	๑	๒๑,๖๐๐,๐๐๐	๕	๑๐๘,๐๐๐,๐๐๐
๘๔	ก่อสร้างถนน การเกษตร หมู่ที่ ๕ สายไปง้อก เชื่อมบ้าน ใหม่ น้ำเย็น ตำบลคดอย ลาน	๑	๑,๐๐๐,๐๐๐	๑	๑,๐๐๐,๐๐๐	๑	๑,๐๐๐,๐๐๐	๑	๑,๐๐๐,๐๐๐	๑	๑,๐๐๐,๐๐๐	๕	๕,๐๐๐,๐๐๐
๘๕	ก่อสร้างถนน การเกษตรสายไปบ้าน ใหม่ น้ำเย็น เข้าพื้นที่ การเกษตร หมู่ที่ ๕ และหมู่ที่ ๑๔	๑	๒,๔๐๐,๐๐๐	๑	๒,๔๐๐,๐๐๐	๑	๒,๔๐๐,๐๐๐	๑	๒,๔๐๐,๐๐๐	๑	๒,๔๐๐,๐๐๐	๕	๑๒,๐๐๐,๐๐๐
๘๖	ก่อสร้างท่อลอดเหลี่ยม ถนนการเกษตร หมู่ที่ ๕ สายต้นเปี้ย	๑	๓๐๐,๐๐๐	๑	๓๐๐,๐๐๐	๑	๓๐๐,๐๐๐	๑	๓๐๐,๐๐๐	๑	๓๐๐,๐๐๐	๕	๑,๕๐๐,๐๐๐
๘๗	ก่อสร้างท่อลอดเหลี่ยม ถนนการเกษตร หมู่ที่ ๕ สายห้วยแม่ลม	๑	๓๐๐,๐๐๐	๑	๓๐๐,๐๐๐	๑	๓๐๐,๐๐๐	๑	๓๐๐,๐๐๐	๑	๓๐๐,๐๐๐	๕	๑,๕๐๐,๐๐๐

ที่	ชื่อโครงการ	ปี ๒๕๖๖		ปี ๒๕๖๗		ปี ๒๕๖๘		ปี ๒๕๖๙		ปี ๒๕๗๐		รวม ๕ ปี	
		จำนวนโครงการ	งบประมาณ (บาท)	จำนวนโครงการ	งบประมาณ (บาท)	จำนวนโครงการ	งบประมาณ (บาท)	จำนวนโครงการ	งบประมาณ (บาท)	จำนวนโครงการ	งบประมาณ (บาท)	จำนวนโครงการ	งบประมาณ (บาท)
๘๘	ก่อสร้างหอประชุมประจำหมู่บ้าน หมู่ที่ ๕	๑	๑,๘๐๐,๐๐๐	๑	๑,๘๐๐,๐๐๐	๑	๑,๘๐๐,๐๐๐	๑	๑,๘๐๐,๐๐๐	๑	๑,๘๐๐,๐๐๐	๕	๙,๐๐๐,๐๐๐
๘๙	ก่อสร้างถนนการเกษตร หมู่ที่ ๕ บ้านชัยพฤกษ์-บ้านขอนแก่น ตำบลวังอำเภอเทิง-บ้านห้วยก้าง ตำบลไม้ยา อำเภอพญาเม็งราย	๑	๕,๐๐๐,๐๐๐	๑	๕,๐๐๐,๐๐๐	๑	๕,๐๐๐,๐๐๐	๑	๕,๐๐๐,๐๐๐	๑	๕,๐๐๐,๐๐๐	๕	๒๕,๐๐๐,๐๐๐
หมู่ที่ ๖ บ้านดอยงาม													
๙๐	ก่อสร้างถนนลูกรัง/หินคลุก ถนนเพื่อการเกษตร ซอย ๑๙ หมู่ที่ ๖	๑	๓,๐๐๐,๐๐๐	๑	๓,๐๐๐,๐๐๐	๑	๓,๐๐๐,๐๐๐	๑	๓,๐๐๐,๐๐๐	๑	๓,๐๐๐,๐๐๐	๕	๑๕,๐๐๐,๐๐๐
๙๑	ก่อสร้างถนน คสล.หมู่ที่ ๖ ซอย ๑	๑	๑,๒๕๐,๐๐๐	๑	๑,๒๕๐,๐๐๐	๑	๑,๒๕๐,๐๐๐	๑	๑,๒๕๐,๐๐๐	๑	๑,๒๕๐,๐๐๐	๕	๖,๒๕๐,๐๐๐
๙๒	ก่อสร้างถนน คสล.หมู่ที่ ๖ ซอย ๒	๑	๖๖๐,๐๐๐	๑	๖๖๐,๐๐๐	๑	๖๖๐,๐๐๐	๑	๖๖๐,๐๐๐	๑	๖๖๐,๐๐๐	๕	๓,๓๐๐,๐๐๐
๙๓	ก่อสร้างถนน คสล.หมู่ที่ ๖ ซอย ๓	๑	๓๓๐,๐๐๐	๑	๓๓๐,๐๐๐	๑	๓๓๐,๐๐๐	๑	๓๓๐,๐๐๐	๑	๓๓๐,๐๐๐	๕	๑,๖๕๐,๐๐๐
๙๔	ก่อสร้างถนน คสล.หมู่ที่ ๖ ซอย ๖	๑	๓๓๐,๐๐๐	๑	๓๓๐,๐๐๐	๑	๓๓๐,๐๐๐	๑	๓๓๐,๐๐๐	๑	๓๓๐,๐๐๐	๕	๑,๖๕๐,๐๐๐
๙๕	ก่อสร้างถนน คสล.หมู่ที่ ๖ ซอย ๑๐	๑	๔๔๐,๐๐๐	๑	๔๔๐,๐๐๐	๑	๔๔๐,๐๐๐	๑	๔๔๐,๐๐๐	๑	๔๔๐,๐๐๐	๕	๒,๒๐๐,๐๐๐

ที่	ชื่อโครงการ	ปี ๒๕๖๖		ปี ๒๕๖๗		ปี ๒๕๖๘		ปี ๒๕๖๙		ปี ๒๕๗๐		รวม ๕ ปี	
		จำนวนโครงการ	งบประมาณ (บาท)	จำนวนโครงการ	งบประมาณ (บาท)	จำนวนโครงการ	งบประมาณ (บาท)	จำนวนโครงการ	งบประมาณ (บาท)	จำนวนโครงการ	งบประมาณ (บาท)	จำนวนโครงการ	งบประมาณ (บาท)
๙๖	ก่อสร้างถนน คสล. หมู่ที่ ๖ ซอยหน้าโรงเรียน	๑	๓๓๐,๐๐๐	๑	๓๓๐,๐๐๐	๑	๓๓๐,๐๐๐	๑	๓๓๐,๐๐๐	๑	๓๓๐,๐๐๐	๕	๑,๖๕๐,๐๐๐
๙๗	วางท่อระบายน้ำ คสล. ถนนภายในหมู่บ้าน หมู่ที่ ๖	๑	๑,๐๐๐,๐๐๐	๑	๑,๐๐๐,๐๐๐	๑	๑,๐๐๐,๐๐๐	๑	๑,๐๐๐,๐๐๐	๑	๑,๐๐๐,๐๐๐	๕	๕,๐๐๐,๐๐๐
๙๘	ก่อสร้างคลองส่งน้ำคอนกรีตเพื่อการเกษตรสายห้วยเต่า หมู่ที่ ๖	๑	๓๐๐,๐๐๐	๑	๓๐๐,๐๐๐	๑	๓๐๐,๐๐๐	๑	๓๐๐,๐๐๐	๑	๓๐๐,๐๐๐	๕	๑,๕๐๐,๐๐๐
๙๙	ก่อสร้างท่อลอดเหลี่ยมสะพานข้ามลำน้ำแม่ต๋าก ไปศาลเจ้า หมู่ที่ ๖	๑	๒๐๐,๐๐๐	๑	๒๐๐,๐๐๐	๑	๒๐๐,๐๐๐	๑	๒๐๐,๐๐๐	๑	๒๐๐,๐๐๐	๕	๑,๐๐๐,๐๐๐
๑๐๐	ก่อสร้างถนนคอนกรีตเสริมเหล็ก ซอย ๑๑ หมู่ที่ ๖	๑	๑๐๖,๒๐๐	๑	๑๐๖,๒๐๐	๑	๑๐๖,๒๐๐	๑	๑๐๖,๒๐๐	๑	๑๐๖,๒๐๐	๕	๕๓๑,๐๐๐
หมู่ที่ ๗ บ้านสันม่วงคำ													
๑๐๑	ก่อสร้างถนน คสล. ซอย ๑/๑ หมู่ที่ ๗	๑	๓๓๐,๐๐๐	๑	๓๓๐,๐๐๐	๑	๓๓๐,๐๐๐	๑	๓๓๐,๐๐๐	๑	๓๓๐,๐๐๐	๕	๑,๖๕๐,๐๐๐
๑๐๒	ก่อสร้างถนน คสล. ซอย ๔ หมู่ที่ ๗	๑	๗๐,๐๐๐	๑	๗๐,๐๐๐	๑	๗๐,๐๐๐	๑	๗๐,๐๐๐	๑	๗๐,๐๐๐	๕	๓๕๐,๐๐๐
๑๐๓	ก่อสร้างถนน คสล. ซอย ๖ เชื่อม ซอย ๑ หมู่ที่ ๗	๑	๓๓๐,๐๐๐	๑	๓๓๐,๐๐๐	๑	๓๓๐,๐๐๐	๑	๓๓๐,๐๐๐	๑	๓๓๐,๐๐๐	๕	๑,๖๕๐,๐๐๐
๑๐๔	ก่อสร้างถนน คสล. ซอย ๑๐ หมู่ที่ ๗	๑	๗๐,๐๐๐	๑	๗๐,๐๐๐	๑	๗๐,๐๐๐	๑	๗๐,๐๐๐	๑	๗๐,๐๐๐	๕	๓๕๐,๐๐๐

ที่	ชื่อโครงการ	ปี ๒๕๖๖		ปี ๒๕๖๗		ปี ๒๕๖๘		ปี ๒๕๖๙		ปี ๒๕๗๐		รวม ๕ ปี	
		จำนวนโครงการ	งบประมาณ (บาท)	จำนวนโครงการ	งบประมาณ (บาท)	จำนวนโครงการ	งบประมาณ (บาท)	จำนวนโครงการ	งบประมาณ (บาท)	จำนวนโครงการ	งบประมาณ (บาท)	จำนวนโครงการ	งบประมาณ (บาท)
๑๐๕	ก่อสร้างถนน คสล. ซอย ๑๒ หมู่ที่ ๗	๑	๑๑๐,๐๐๐	๑	๑๑๐,๐๐๐	๑	๑๑๐,๐๐๐	๑	๑๑๐,๐๐๐	๑	๑๑๐,๐๐๐	๕	๕๕๐,๐๐๐
๑๐๖	ขุดลอกหนองห้วยม่วง	๑	๔๗๔,๐๐๐	๑	๔๗๔,๐๐๐	๑	๔๗๔,๐๐๐	๑	๔๗๔,๐๐๐	๑	๔๗๔,๐๐๐	๕	๒,๓๗๐,๐๐๐
๑๐๗	ก่อสร้างถนนหินคลุก สายบ้านสันม่วงคำ หมู่ที่ ๗ ตำบลอนศิลาถึงบ้านหนองบัว ตำบลผางาม	๑	๓,๖๐๐,๐๐๐	๑	๓,๖๐๐,๐๐๐	๑	๓,๖๐๐,๐๐๐	๑	๓,๖๐๐,๐๐๐	๑	๓,๖๐๐,๐๐๐	๕	๑๘,๐๐๐,๐๐๐
๑๐๘	ก่อสร้างถนนลาดยาง สายบ้านสันม่วงคำ หมู่ที่ ๗ ตำบลอนศิลาถึง บ้านร่องคือ หมู่ที่ ๖ ตำบลผางาม	๑	๑๐,๘๐๐,๐๐๐	๑	๑๐,๘๐๐,๐๐๐	๑	๑๐,๘๐๐,๐๐๐	๑	๑๐,๘๐๐,๐๐๐	๑	๑๐,๘๐๐,๐๐๐	๕	๕๔,๐๐๐,๐๐๐
๑๐๙	ก่อสร้างถนน การเกษตร หมู่ที่ ๗ สายห้วยหนานต้า	๑	๔,๕๐๐,๐๐๐	๑	๔,๕๐๐,๐๐๐	๑	๔,๕๐๐,๐๐๐	๑	๔,๕๐๐,๐๐๐	๑	๔,๕๐๐,๐๐๐	๕	๒๒,๕๐๐,๐๐๐
๑๑๐	ก่อสร้างถนน การเกษตร หมู่ที่ ๗ สายห้วยทราย	๑	๓,๐๐๐,๐๐๐	๑	๓,๐๐๐,๐๐๐	๑	๓,๐๐๐,๐๐๐	๑	๓,๐๐๐,๐๐๐	๑	๓,๐๐๐,๐๐๐	๕	๑๕,๐๐๐,๐๐๐
๑๑๑	ก่อสร้างถนน การเกษตร หมู่ที่ ๗ สายห้วยปู่ดำ	๑	๔,๕๐๐,๐๐๐	๑	๔,๕๐๐,๐๐๐	๑	๔,๕๐๐,๐๐๐	๑	๔,๕๐๐,๐๐๐	๑	๔,๕๐๐,๐๐๐	๕	๒๒,๕๐๐,๐๐๐

ที่	ชื่อโครงการ	ปี ๒๕๖๖		ปี ๒๕๖๗		ปี ๒๕๖๘		ปี ๒๕๖๙		ปี ๒๕๗๐		รวม ๕ ปี	
		จำนวนโครงการ	งบประมาณ (บาท)	จำนวนโครงการ	งบประมาณ (บาท)	จำนวนโครงการ	งบประมาณ (บาท)	จำนวนโครงการ	งบประมาณ (บาท)	จำนวนโครงการ	งบประมาณ (บาท)	จำนวนโครงการ	งบประมาณ (บาท)
๑๑๒	ก่อสร้างถนน การเกษตร หมู่ที่ ๗ สายทุ่งหลวง	๑	๓,๖๐๐,๐๐๐	๑	๓,๖๐๐,๐๐๐	๑	๓,๖๐๐,๐๐๐	๑	๓,๖๐๐,๐๐๐	๑	๓,๖๐๐,๐๐๐	๕	๑๘,๐๐๐,๐๐๐
๑๑๓	ก่อสร้างรั้วหอประชุม หมู่บ้าน หมู่ที่ ๗	๑	๔๕๐,๐๐๐	๑	๔๕๐,๐๐๐	๑	๔๕๐,๐๐๐	๑	๔๕๐,๐๐๐	๑	๔๕๐,๐๐๐	๕	๒,๒๕๐,๐๐๐
๑๑๔	ก่อสร้างรั้วป่าสุสาน หมู่ที่ ๗	๑	๖๐๐,๐๐๐	๑	๖๐๐,๐๐๐	๑	๖๐๐,๐๐๐	๑	๖๐๐,๐๐๐	๑	๖๐๐,๐๐๐	๕	๓,๐๐๐,๐๐๐
๑๑๕	ก่อสร้างลานกีฬา ประจำหมู่บ้าน หมู่ที่ ๗	๑	๘๐๐,๐๐๐	๑	๘๐๐,๐๐๐	๑	๘๐๐,๐๐๐	๑	๘๐๐,๐๐๐	๑	๘๐๐,๐๐๐	๕	๔,๐๐๐,๐๐๐
๑๑๖	เทลานคอนกรีต บริเวณหน้าป่าสุสาน หมู่ที่ ๗	๑	๔๐๐,๐๐๐	๑	๔๐๐,๐๐๐	๑	๔๐๐,๐๐๐	๑	๔๐๐,๐๐๐	๑	๔๐๐,๐๐๐	๕	๒,๐๐๐,๐๐๐
๑๑๗	ก่อสร้างถนน การเกษตร หมู่ที่ ๗ สายห้วยสารภี	๑	๔,๕๐๐,๐๐๐	๑	๔,๕๐๐,๐๐๐	๑	๔,๕๐๐,๐๐๐	๑	๔,๕๐๐,๐๐๐	๑	๔,๕๐๐,๐๐๐	๕	๒๒,๕๐๐,๐๐๐
หมู่ที่ ๘ บ้านดอน													
๑๑๘	ก่อสร้างรางระบายน้ำ ถนนสาย บ้านดอน - ทุ่งโค้ง หมู่ที่ ๘	๑	๖๓๐,๐๐๐	๑	๖๓๐,๐๐๐	๑	๖๓๐,๐๐๐	๑	๖๓๐,๐๐๐	๑	๖๓๐,๐๐๐	๕	๓,๑๕๐,๐๐๐
๑๑๙	ก่อสร้างรางระบายน้ำ ถนน เริ่มจากบ้านเลขที่ ๑๖๕- ๑๖๖ หมู่ที่ ๘	๑	๒๐๐,๐๐๐	๑	๒๐๐,๐๐๐	๑	๒๐๐,๐๐๐	๑	๒๐๐,๐๐๐	๑	๒๐๐,๐๐๐	๕	๑,๐๐๐,๐๐๐

ที่	ชื่อโครงการ	ปี ๒๕๖๖		ปี ๒๕๖๗		ปี ๒๕๖๘		ปี ๒๕๖๙		ปี ๒๕๗๐		รวม ๕ ปี	
		จำนวนโครงการ	งบประมาณ (บาท)	จำนวนโครงการ	งบประมาณ (บาท)	จำนวนโครงการ	งบประมาณ (บาท)	จำนวนโครงการ	งบประมาณ (บาท)	จำนวนโครงการ	งบประมาณ (บาท)	จำนวนโครงการ	งบประมาณ (บาท)
๑๒๐	ก่อสร้างถนน คสล. หมู่ที่ ๘ ซอย ๘	๑	๓๓๐,๐๐๐	๑	๓๓๐,๐๐๐	๑	๓๓๐,๐๐๐	๑	๓๓๐,๐๐๐	๑	๓๓๐,๐๐๐	๕	๑,๖๕๐,๐๐๐
๑๒๑	ก่อสร้างถนน คสล. หมู่ที่ ๘ ซอย ๑๓	๑	๓๓๐,๐๐๐	๑	๓๓๐,๐๐๐	๑	๓๓๐,๐๐๐	๑	๓๓๐,๐๐๐	๑	๓๓๐,๐๐๐	๕	๑,๖๕๐,๐๐๐
๑๒๒	ก่อสร้างถนน คสล. หมู่ที่ ๘ สายบ้านสันเจริญ - บ้านทุ่งไค้	๑	๓๓๐,๐๐๐	๑	๓๓๐,๐๐๐	๑	๓๓๐,๐๐๐	๑	๓๓๐,๐๐๐	๑	๓๓๐,๐๐๐	๕	๑,๖๕๐,๐๐๐
๑๒๓	ก่อสร้างถนน คสล. หมู่ที่ ๘ ซอย ๖ จากบ้านเลขที่ ๑๒๘ ถึงบ้านเลขที่ ๓๑	๑	๓๓๐,๐๐๐	๑	๓๓๐,๐๐๐	๑	๓๓๐,๐๐๐	๑	๓๓๐,๐๐๐	๑	๓๓๐,๐๐๐	๕	๑,๖๕๐,๐๐๐
๑๒๔	ปรับปรุงซ่อมสร้างถนนผิว AC ระหว่างบ้านดอน หมู่ที่ ๘ ถึงหมู่ที่ ๑๐ บ้านทุ่งไค้ (สาย ชร ๓๒๘๐ บ้านดอนห้วยลึก)	๑	๒,๐๐๐,๐๐๐	๑	๒,๐๐๐,๐๐๐	๑	๒,๐๐๐,๐๐๐	๑	๒,๐๐๐,๐๐๐	๑	๒,๐๐๐,๐๐๐	๕	๑๐,๐๐๐,๐๐๐
๑๒๕	ก่อสร้างถนนการเกษตร ซอยหน้าบ้านนายวาด กองเงิน บ้านเลขที่ ๑๘๔ หมู่ที่ ๘	๑	๑,๒๐๐,๐๐๐	๑	๑,๒๐๐,๐๐๐	๑	๑,๒๐๐,๐๐๐	๑	๑,๒๐๐,๐๐๐	๑	๑,๒๐๐,๐๐๐	๕	๖,๐๐๐,๐๐๐
๑๒๖	ก่อสร้างท่อลอดเหลี่ยมห้วยแม่ต๋าก ซอย ๑๒ เชื่อม ซอย ๗ หมู่ที่ ๘	๑	๓๐๐,๐๐๐	๑	๓๐๐,๐๐๐	๑	๓๐๐,๐๐๐	๑	๓๐๐,๐๐๐	๑	๓๐๐,๐๐๐	๕	๑,๕๐๐,๐๐๐

ที่	ชื่อโครงการ	ปี ๒๕๖๖		ปี ๒๕๖๗		ปี ๒๕๖๘		ปี ๒๕๖๙		ปี ๒๕๗๐		รวม ๕ ปี	
		จำนวนโครงการ	งบประมาณ (บาท)	จำนวนโครงการ	งบประมาณ (บาท)	จำนวนโครงการ	งบประมาณ (บาท)	จำนวนโครงการ	งบประมาณ (บาท)	จำนวนโครงการ	งบประมาณ (บาท)	จำนวนโครงการ	งบประมาณ (บาท)
๑๒๗	ก่อสร้างรางระบายน้ำถนนทุกซอยในหมู่บ้าน หมู่ที่ ๘	๑	๑,๒๕๐,๐๐๐	๑	๑,๒๕๐,๐๐๐	๑	๑,๒๕๐,๐๐๐	๑	๑,๒๕๐,๐๐๐	๑	๑,๒๕๐,๐๐๐	๕	๖,๒๕๐,๐๐๐
หมู่ที่ ๙ บ้านคอนใต้													
๑๒๘	ก่อสร้างถนนลูกรัง/หินคลุก ถนนเพื่อการเกษตรสายทุ่งโป่ง หมู่ที่ ๙	๑	๓,๖๐๐,๐๐๐	๑	๓,๖๐๐,๐๐๐	๑	๓,๖๐๐,๐๐๐	๑	๓,๖๐๐,๐๐๐	๑	๓,๖๐๐,๐๐๐	๕	๑๘,๐๐๐,๐๐๐
๑๒๙	ก่อสร้างถนน คสล. หมู่ที่ ๙ ซอย ๙	๑	๓๓๐,๐๐๐	๑	๓๓๐,๐๐๐	๑	๓๓๐,๐๐๐	๑	๓๓๐,๐๐๐	๑	๓๓๐,๐๐๐	๕	๑,๖๕๐,๐๐๐
๑๓๐	ก่อสร้างถนน คสล. ซอย ๕ ซอยข้างศูนย์พัฒนาเด็กเล็กบ้านคอนใต้ หมู่ที่ ๙	๑	๔๔๐,๐๐๐	๑	๔๔๐,๐๐๐	๑	๔๔๐,๐๐๐	๑	๔๔๐,๐๐๐	๑	๔๔๐,๐๐๐	๕	๒,๒๐๐,๐๐๐
๑๓๑	ก่อสร้างถนน คสล. จากฝายท่าครก ถึงถนนสายทุ่งโป่ง หมู่ที่ ๙	๑	๑,๑๐๐,๐๐๐	๑	๑,๑๐๐,๐๐๐	๑	๑,๑๐๐,๐๐๐	๑	๑,๑๐๐,๐๐๐	๑	๑,๑๐๐,๐๐๐	๕	๕,๕๐๐,๐๐๐
๑๓๒	ก่อสร้างถนน การเกษตร หมู่ที่ ๙ สายรอบหนองปึงไหว	๑	๒,๔๐๐,๐๐๐	๑	๒,๔๐๐,๐๐๐	๑	๒,๔๐๐,๐๐๐	๑	๒,๔๐๐,๐๐๐	๑	๒,๔๐๐,๐๐๐	๕	๑๒,๐๐๐,๐๐๐
๑๓๓	ก่อสร้างถนน การเกษตร หมู่ที่ ๙ สายเข้าแหล่งท่องเที่ยว น้ำตกห้วยค่าน้ำ	๑	๓,๖๐๐,๐๐๐	๑	๓,๖๐๐,๐๐๐	๑	๓,๖๐๐,๐๐๐	๑	๓,๖๐๐,๐๐๐	๑	๓,๖๐๐,๐๐๐	๕	๑๘,๐๐๐,๐๐๐

ที่	ชื่อโครงการ	ปี ๒๕๖๖		ปี ๒๕๖๗		ปี ๒๕๖๘		ปี ๒๕๖๙		ปี ๒๕๗๐		รวม ๕ ปี	
		จำนวนโครงการ	งบประมาณ (บาท)	จำนวนโครงการ	งบประมาณ (บาท)	จำนวนโครงการ	งบประมาณ (บาท)	จำนวนโครงการ	งบประมาณ (บาท)	จำนวนโครงการ	งบประมาณ (บาท)	จำนวนโครงการ	งบประมาณ (บาท)
๑๓๔	ก่อสร้างถนน การเกษตร หมู่ที่ ๙ สายห้วยม่วง	๑	๓,๖๐๐,๐๐๐	๑	๓,๖๐๐,๐๐๐	๑	๓,๖๐๐,๐๐๐	๑	๓,๖๐๐,๐๐๐	๑	๓,๖๐๐,๐๐๐	๕	๑๘,๐๐๐,๐๐๐
๑๓๕	ก่อสร้างถนน การเกษตร หมู่ที่ ๙ สายห้วยตุ้ม	๑	๒,๔๐๐,๐๐๐	๑	๒,๔๐๐,๐๐๐	๑	๒,๔๐๐,๐๐๐	๑	๒,๔๐๐,๐๐๐	๑	๒,๔๐๐,๐๐๐	๕	๑๒,๐๐๐,๐๐๐
๑๓๖	ก่อสร้างรางระบายน้ำ คอนกรีตเสริมเหล็กรูป ตัวยู หมู่ที่ ๙	๑	๓๗๑,๕๐๐	๑	๓๗๑,๕๐๐	๑	๓๗๑,๕๐๐	๑	๓๗๑,๕๐๐	๑	๓๗๑,๕๐๐	๕	๑,๘๕๗,๕๐๐
๑๓๗	ก่อสร้างอาคาร เอนกประสงค์ หมู่ที่ ๙	๑	๑,๘๐๐,๐๐๐	๑	๑,๘๐๐,๐๐๐	๑	๑,๘๐๐,๐๐๐	๑	๑,๘๐๐,๐๐๐	๑	๑,๘๐๐,๐๐๐	๕	๙,๐๐๐,๐๐๐
๑๓๘	ก่อสร้างศาลาชมวิว หนองปิงไหว หมู่ที่ ๙	๑	๕๔๐,๐๐๐	๑	๕๔๐,๐๐๐	๑	๕๔๐,๐๐๐	๑	๕๔๐,๐๐๐	๑	๕๔๐,๐๐๐	๕	๒,๗๐๐,๐๐๐
๑๓๙	ก่อสร้างรั้วคอนกรีต ประปาหมู่บ้าน หมู่ที่ ๙	๑	๓๐๐,๐๐๐	๑	๓๐๐,๐๐๐	๑	๓๐๐,๐๐๐	๑	๓๐๐,๐๐๐	๑	๓๐๐,๐๐๐	๕	๑,๕๐๐,๐๐๐
๑๔๐	ก่อสร้างลานกีฬา ประจำหมู่บ้าน หมู่ที่ ๙	๑	๘๐๐,๐๐๐	๑	๘๐๐,๐๐๐	๑	๘๐๐,๐๐๐	๑	๘๐๐,๐๐๐	๑	๘๐๐,๐๐๐	๕	๔,๐๐๐,๐๐๐
๑๔๑	ก่อสร้างลานคอนกรีต บริเวณประปาหมู่บ้าน หมู่ที่ ๙	๑	๔๐๐,๐๐๐	๑	๔๐๐,๐๐๐	๑	๔๐๐,๐๐๐	๑	๔๐๐,๐๐๐	๑	๔๐๐,๐๐๐	๕	๒,๐๐๐,๐๐๐
๑๔๒	ก่อสร้างถนนหินคลุก สายบวบกอน หมู่ที่ ๙	๑	๕๐๐,๐๐๐	๑	๕๐๐,๐๐๐	๑	๕๐๐,๐๐๐	๑	๕๐๐,๐๐๐	๑	๕๐๐,๐๐๐	๕	๒,๕๐๐,๐๐๐

ที่	ชื่อโครงการ	ปี ๒๕๖๖		ปี ๒๕๖๗		ปี ๒๕๖๘		ปี ๒๕๖๙		ปี ๒๕๗๐		รวม ๕ ปี	
		จำนวนโครงการ	งบประมาณ (บาท)	จำนวนโครงการ	งบประมาณ (บาท)	จำนวนโครงการ	งบประมาณ (บาท)	จำนวนโครงการ	งบประมาณ (บาท)	จำนวนโครงการ	งบประมาณ (บาท)	จำนวนโครงการ	งบประมาณ (บาท)
หมู่ที่ ๑๐ บ้านทุ่งไค้ง													
๑๔๓	ก่อสร้างถนนลาดยางสาย หมู่ที่ ๑๐ บ้านทุ่งไค้งไปบ้านห้วยก้างสาย ๑,๒ ตำบลไม้ยา	๑	๑๔,๔๐๐,๐๐๐	๑	๑๔,๔๐๐,๐๐๐	๑	๑๔,๔๐๐,๐๐๐	๑	๑๔,๔๐๐,๐๐๐	๑	๑๔,๔๐๐,๐๐๐	๕	๗๒,๐๐๐,๐๐๐
๑๔๔	ก่อสร้างถนน คสล. ซอย ๑๒ หมู่ที่ ๑๐ บ้านทุ่งไค้ง	๑	๔๔๐,๐๐๐	๑	๔๔๐,๐๐๐	๑	๔๔๐,๐๐๐	๑	๔๔๐,๐๐๐	๑	๔๔๐,๐๐๐	๕	๒,๒๐๐,๐๐๐
๑๔๕	หอประชุมหมู่บ้าน จุดลานกีฬา หมู่ที่ ๑๐ บ้านทุ่งไค้ง	๑	๕๐๐,๐๐๐	๑	๕๐๐,๐๐๐	๑	๕๐๐,๐๐๐	๑	๕๐๐,๐๐๐	๑	๕๐๐,๐๐๐	๕	๒,๕๐๐,๐๐๐
๑๔๖	ก่อสร้างถนน คสล. ซอย ๖ หมู่ที่ ๑๐ บ้านทุ่งไค้ง	๑	๓๓๐,๐๐๐	๑	๓๓๐,๐๐๐	๑	๓๓๐,๐๐๐	๑	๓๓๐,๐๐๐	๑	๓๓๐,๐๐๐	๕	๑,๖๕๐,๐๐๐
๑๔๗	ก่อสร้างถนน คสล. ซอย ๙ หมู่ที่ ๑๐ บ้านทุ่งไค้ง	๑	๔๔๐,๐๐๐	๑	๔๔๐,๐๐๐	๑	๔๔๐,๐๐๐	๑	๔๔๐,๐๐๐	๑	๔๔๐,๐๐๐	๕	๒,๒๐๐,๐๐๐
๑๔๘	ก่อสร้างถนน คสล. ซอย ๑๓ หมู่ที่ ๑๐ บ้านทุ่งไค้ง	๑	๓๓๐,๐๐๐	๑	๓๓๐,๐๐๐	๑	๓๓๐,๐๐๐	๑	๓๓๐,๐๐๐	๑	๓๓๐,๐๐๐	๕	๑,๖๕๐,๐๐๐
๑๔๙	ก่อสร้างถนน การเกษตรสายห้วยลึก หมู่ที่ ๑๐ บ้านทุ่งไค้ง	๑	๓,๓๐๐,๐๐๐	๑	๓,๓๐๐,๐๐๐	๑	๓,๓๐๐,๐๐๐	๑	๓,๓๐๐,๐๐๐	๑	๓,๓๐๐,๐๐๐	๕	๑๖,๕๐๐,๐๐๐

ที่	ชื่อโครงการ	ปี ๒๕๖๖		ปี ๒๕๖๗		ปี ๒๕๖๘		ปี ๒๕๖๙		ปี ๒๕๗๐		รวม ๕ ปี	
		จำนวนโครงการ	งบประมาณ (บาท)	จำนวนโครงการ	งบประมาณ (บาท)	จำนวนโครงการ	งบประมาณ (บาท)	จำนวนโครงการ	งบประมาณ (บาท)	จำนวนโครงการ	งบประมาณ (บาท)	จำนวนโครงการ	งบประมาณ (บาท)
๑๕๐	ก่อสร้างถนน การเกษตรสายศาลเจ้า ถึงบ้านห้วยลึก หมู่ที่ ๑๐ บ้านทุ่งไค้	๑	๒,๔๐๐,๐๐๐	๑	๒,๔๐๐,๐๐๐	๑	๒,๔๐๐,๐๐๐	๑	๒,๔๐๐,๐๐๐	๑	๒,๔๐๐,๐๐๐	๕	๑๒,๐๐๐,๐๐๐
๑๕๑	ก่อสร้างถนน การเกษตร สายห้วย ป่าแฉม หมู่ที่ ๑๐ บ้านทุ่งไค้	๑	๒,๔๐๐,๐๐๐	๑	๒,๔๐๐,๐๐๐	๑	๒,๔๐๐,๐๐๐	๑	๒,๔๐๐,๐๐๐	๑	๒,๔๐๐,๐๐๐	๕	๑๒,๐๐๐,๐๐๐
๑๕๒	ก่อสร้างถนน การเกษตร สายข้าง ห้วยก้างปลา หมู่ที่ ๑๐ บ้านทุ่งไค้	๑	๒,๔๐๐,๐๐๐	๑	๒,๔๐๐,๐๐๐	๑	๒,๔๐๐,๐๐๐	๑	๒,๔๐๐,๐๐๐	๑	๒,๔๐๐,๐๐๐	๕	๑๒,๐๐๐,๐๐๐
๑๕๓	ก่อสร้างถนน การเกษตร ป่าชุมชน หมู่ที่ ๑๐ บ้านทุ่งไค้	๑	๑,๘๐๐,๐๐๐	๑	๑,๘๐๐,๐๐๐	๑	๑,๘๐๐,๐๐๐	๑	๑,๘๐๐,๐๐๐	๑	๑,๘๐๐,๐๐๐	๕	๙,๐๐๐,๐๐๐
๑๕๔	ก่อสร้างถนน การเกษตร สายบ้าน ห้วยลึก - แปลงปลูก ป่า ปตท. หมู่ที่ ๑๐ บ้านทุ่งไค้	๑	๑,๒๐๐,๐๐๐	๑	๑,๒๐๐,๐๐๐	๑	๑,๒๐๐,๐๐๐	๑	๑,๒๐๐,๐๐๐	๑	๑,๒๐๐,๐๐๐	๕	๖,๐๐๐,๐๐๐

ที่	ชื่อโครงการ	ปี ๒๕๖๖		ปี ๒๕๖๗		ปี ๒๕๖๘		ปี ๒๕๖๙		ปี ๒๕๗๐		รวม ๕ ปี	
		จำนวนโครงการ	งบประมาณ (บาท)	จำนวนโครงการ	งบประมาณ (บาท)	จำนวนโครงการ	งบประมาณ (บาท)	จำนวนโครงการ	งบประมาณ (บาท)	จำนวนโครงการ	งบประมาณ (บาท)	จำนวนโครงการ	งบประมาณ (บาท)
๑๕๕	ก่อสร้างวางระบายน้ำรูปตัวยู จากบ้านเลขที่ ๑๒๑ ถึงหัวสะพาน ฝายก้างปลา หมู่ที่ ๑๐ บ้านทุ่งไค้	๑	๕๐๐,๐๐๐	๑	๕๐๐,๐๐๐	๑	๕๐๐,๐๐๐	๑	๕๐๐,๐๐๐	๑	๕๐๐,๐๐๐	๕	๒,๕๐๐,๐๐๐
๑๕๖	ก่อสร้างวางระบายน้ำคอนกรีตเสริมเหล็กรูปตัวยู หมู่ที่ ๑๐ บ้านทุ่งไค้	๑	๔๐๐,๐๐๐	๑	๔๐๐,๐๐๐	๑	๔๐๐,๐๐๐	๑	๔๐๐,๐๐๐	๑	๔๐๐,๐๐๐	๕	๒,๐๐๐,๐๐๐
๑๕๗	ก่อสร้างท่อลอดเหลี่ยมสายบ้านทุ่งไค้ - ฝายลี้ก จุดที่หน้านาย อัสตง รุ่งดี หมู่ที่ ๑๐ บ้านทุ่งไค้	๑	๓๐๐,๐๐๐	๑	๓๐๐,๐๐๐	๑	๓๐๐,๐๐๐	๑	๓๐๐,๐๐๐	๑	๓๐๐,๐๐๐	๕	๑,๕๐๐,๐๐๐
๑๕๘	ก่อสร้างอาคารเอนกประสงค์ ๒ ชั้น บ้านห้วยลี้ก หมู่ที่ ๑๐ บ้านทุ่งไค้	๑	๒,๔๐๐,๐๐๐	๑	๒,๔๐๐,๐๐๐	๑	๒,๔๐๐,๐๐๐	๑	๒,๔๐๐,๐๐๐	๑	๒,๔๐๐,๐๐๐	๕	๑๒,๐๐๐,๐๐๐
๑๕๙	ก่อสร้างลานคอนกรีตบริเวณวัดทุ่งไค้ หมู่ที่ ๑๐ บ้านทุ่งไค้	๑	๔๐๐,๐๐๐	๑	๔๐๐,๐๐๐	๑	๔๐๐,๐๐๐	๑	๔๐๐,๐๐๐	๑	๔๐๐,๐๐๐	๕	๒,๐๐๐,๐๐๐
๑๖๐	ก่อสร้างลานกีฬาประจำหมู่บ้าน หมู่ที่ ๑๐ บ้านทุ่งไค้	๑	๔๐๐,๐๐๐	๑	๔๐๐,๐๐๐	๑	๔๐๐,๐๐๐	๑	๔๐๐,๐๐๐	๑	๔๐๐,๐๐๐	๕	๒,๐๐๐,๐๐๐

ที่	ชื่อโครงการ	ปี ๒๕๖๖		ปี ๒๕๖๗		ปี ๒๕๖๘		ปี ๒๕๖๙		ปี ๒๕๗๐		รวม ๕ ปี	
		จำนวนโครงการ	งบประมาณ (บาท)	จำนวนโครงการ	งบประมาณ (บาท)	จำนวนโครงการ	งบประมาณ (บาท)	จำนวนโครงการ	งบประมาณ (บาท)	จำนวนโครงการ	งบประมาณ (บาท)	จำนวนโครงการ	งบประมาณ (บาท)
๑๖๑	ก่อสร้างวางระบายน้ำ รูปตัวยู จากหมู่ที่ ๑๐ บ้านทุ่งโค้ง- หมู่ที่ ๑๕	๑	๑,๐๐๐,๐๐๐	๑	๑,๐๐๐,๐๐๐	๑	๑,๐๐๐,๐๐๐	๑	๑,๐๐๐,๐๐๐	๑	๑,๐๐๐,๐๐๐	๕	๕,๐๐๐,๐๐๐
๑๖๒	สร้างรั้วกำแพง รอบ สนามกีฬา หมู่บ้านทุ่ง โค้งหมู่ที่ ๑๐ บ้านทุ่ง โค้ง	๑	๕๐๐,๐๐๐	๑	๕๐๐,๐๐๐	๑	๕๐๐,๐๐๐	๑	๕๐๐,๐๐๐	๑	๕๐๐,๐๐๐	๕	๒,๕๐๐,๐๐๐
๑๖๓	ขยายถนน ซอย ๑ ทางเข้าวัดหมู่ที่ ๑๐ บ้านทุ่งโค้ง	๑	๘๐๐,๐๐๐	๑	๘๐๐,๐๐๐	๑	๘๐๐,๐๐๐	๑	๘๐๐,๐๐๐	๑	๘๐๐,๐๐๐	๕	๔,๐๐๐,๐๐๐
๑๖๔	ถนน คสล.ลานสนาม กีฬา จุดประปา หมู่บ้าน หมู่ที่ ๑๐ บ้านทุ่งโค้ง	๑	๘๐๐,๐๐๐	๑	๘๐๐,๐๐๐	๑	๘๐๐,๐๐๐	๑	๘๐๐,๐๐๐	๑	๘๐๐,๐๐๐	๕	๔,๐๐๐,๐๐๐
๑๖๕	ขยายสายไฟแรงต่ำ เพื่อการเกษตรสายทุ่ง โค้ง - ห้วยลึก สาย ห้วยป่าต้นควาย หมู่ที่ ๑๐ บ้านทุ่งโค้ง	๑	๒๕๐,๐๐๐	๑	๒๕๐,๐๐๐	๑	๒๕๐,๐๐๐	๑	๒๕๐,๐๐๐	๑	๒๕๐,๐๐๐	๕	๑,๒๕๐,๐๐๐
๑๖๖	ท่อเหลี่ยมห้วยก้างปลา ๒ จุดจุดที่ ๑ นา นายผัด รุ่งดีจุดที่ ๒ นา นาย บุญ ไทยใหม่ หมู่ที่ ๑๐ บ้านทุ่งโค้ง	๑	๓๐๐,๐๐๐	๑	๓๐๐,๐๐๐	๑	๓๐๐,๐๐๐	๑	๓๐๐,๐๐๐	๑	๓๐๐,๐๐๐	๕	๑,๕๐๐,๐๐๐

ที่	ชื่อโครงการ	ปี ๒๕๖๖		ปี ๒๕๖๗		ปี ๒๕๖๘		ปี ๒๕๖๙		ปี ๒๕๗๐		รวม ๕ ปี	
		จำนวนโครงการ	งบประมาณ (บาท)	จำนวนโครงการ	งบประมาณ (บาท)	จำนวนโครงการ	งบประมาณ (บาท)	จำนวนโครงการ	งบประมาณ (บาท)	จำนวนโครงการ	งบประมาณ (บาท)	จำนวนโครงการ	งบประมาณ (บาท)
๑๖๗	ขยายป่าสุสานห้วยลึกพร้อมศาลา เอนกประสงค์ หมู่ที่ ๑๐ บ้านทุ่งไค้	๑	๑,๒๐๐,๐๐๐	๑	๑,๒๐๐,๐๐๐	๑	๑,๒๐๐,๐๐๐	๑	๑,๒๐๐,๐๐๐	๑	๑,๒๐๐,๐๐๐	๕	๖,๐๐๐,๐๐๐
๑๖๘	ปรับปรุงถนนลาดยาง หมู่ที่ ๑๐ - ๑๓ ระยะทาง ๑.๕ กม. หมู่ที่ ๑๐ บ้านทุ่งไค้	๑	๓๑๓,๙๐๐	๑	๓๑๓,๙๐๐	๑	๓๑๓,๙๐๐	๑	๓๑๓,๙๐๐	๑	๓๑๓,๙๐๐	๕	๑,๕๖๙,๕๐๐
๑๖๙	ถนน คสล.เพื่อ การเกษตร สายศาลเจ้า หมู่ที่ ๑๐ บ้านทุ่งไค้	๑	๓๐๐,๐๐๐	๑	๓๐๐,๐๐๐	๑	๓๐๐,๐๐๐	๑	๓๐๐,๐๐๐	๑	๓๐๐,๐๐๐	๕	๑,๕๐๐,๐๐๐
๑๗๐	ถนน คสล.เพื่อ การเกษตร สาย หมู่ที่ ๑๐ บ้านทุ่งไค้ - หมู่ที่ ๑๓ สายห้วยก้างปลา	๑	๓๐๐,๐๐๐	๑	๓๐๐,๐๐๐	๑	๓๐๐,๐๐๐	๑	๓๐๐,๐๐๐	๑	๓๐๐,๐๐๐	๕	๑,๕๐๐,๐๐๐
หมู่ที่ ๑๑ บ้านใหม่มงคล													
๑๗๑	ปรับปรุงถนนลูกรัง/ หินคลุก ถนนเพื่อ การเกษตร ซอย ๖ หมู่ ที่ ๑๑ บ้านใหม่มงคล	๑	๑,๒๐๐,๐๐๐	๑	๑,๒๐๐,๐๐๐	๑	๑,๒๐๐,๐๐๐	๑	๑,๒๐๐,๐๐๐	๑	๑,๒๐๐,๐๐๐	๕	๖,๐๐๐,๐๐๐
๑๗๒	ก่อสร้างถนน คสล. ซอย ๑ หมู่ที่ ๑๑ บ้าน ใหม่มงคล	๑	๓๓๐,๐๐๐	๑	๓๓๐,๐๐๐	๑	๓๓๐,๐๐๐	๑	๓๓๐,๐๐๐	๑	๓๓๐,๐๐๐	๕	๑,๖๕๐,๐๐๐

ที่	ชื่อโครงการ	ปี ๒๕๖๖		ปี ๒๕๖๗		ปี ๒๕๖๘		ปี ๒๕๖๙		ปี ๒๕๗๐		รวม ๕ ปี	
		จำนวนโครงการ	งบประมาณ (บาท)	จำนวนโครงการ	งบประมาณ (บาท)	จำนวนโครงการ	งบประมาณ (บาท)	จำนวนโครงการ	งบประมาณ (บาท)	จำนวนโครงการ	งบประมาณ (บาท)	จำนวนโครงการ	งบประมาณ (บาท)
๑๗๓	ก่อสร้างถนน คสล. ซอย๑/๑ หมู่ที่ ๑๑ บ้านใหม่มงคล	๑	๔๔๐,๐๐๐	๑	๔๔๐,๐๐๐	๑	๔๔๐,๐๐๐	๑	๔๔๐,๐๐๐	๑	๔๔๐,๐๐๐	๕	๒,๒๐๐,๐๐๐
๑๗๔	ก่อสร้างถนน คสล. ซอย ๑/๒ หมู่ที่ ๑๑ บ้านใหม่มงคล	๑	๖๖๐,๐๐๐	๑	๖๖๐,๐๐๐	๑	๖๖๐,๐๐๐	๑	๖๖๐,๐๐๐	๑	๖๖๐,๐๐๐	๕	๓,๓๐๐,๐๐๐
๑๗๕	ก่อสร้างถนน คสล. ซอย ๓ หมู่ที่ ๑๑ บ้านใหม่มงคล	๑	๔๔๐,๐๐๐	๑	๔๔๐,๐๐๐	๑	๔๔๐,๐๐๐	๑	๔๔๐,๐๐๐	๑	๔๔๐,๐๐๐	๕	๒,๒๐๐,๐๐๐
๑๗๖	ก่อสร้างถนน คสล. ซอย ๔ หมู่ที่ ๑๑ บ้านใหม่มงคล	๑	๔๔๐,๐๐๐	๑	๔๔๐,๐๐๐	๑	๔๔๐,๐๐๐	๑	๔๔๐,๐๐๐	๑	๔๔๐,๐๐๐	๕	๒,๒๐๐,๐๐๐
๑๗๗	ก่อสร้างถนน คสล. ซอย ๗ หมู่ที่ ๑๑ บ้านใหม่มงคล	๑	๔๔๐,๐๐๐	๑	๔๔๐,๐๐๐	๑	๔๔๐,๐๐๐	๑	๔๔๐,๐๐๐	๑	๔๔๐,๐๐๐	๕	๒,๒๐๐,๐๐๐
๑๗๘	ก่อสร้างถนน คสล. ซอย ๙ หมู่ที่ ๑๑ บ้านใหม่มงคล	๑	๓๓๐,๐๐๐	๑	๓๓๐,๐๐๐	๑	๓๓๐,๐๐๐	๑	๓๓๐,๐๐๐	๑	๓๓๐,๐๐๐	๕	๑,๖๕๐,๐๐๐
๑๗๙	ปรับปรุงถนนลูกรัง/ลาดยาง ถนนการเกษตรบ้านใหม่มงคล หมู่ที่ ๑๑ บ้านใหม่มงคล ถึงหมู่ที่ ๔ บ้านจอยเจริญ	๑	๑,๒๐๐,๐๐๐	๑	๑,๒๐๐,๐๐๐	๑	๑,๒๐๐,๐๐๐	๑	๑,๒๐๐,๐๐๐	๑	๑,๒๐๐,๐๐๐	๕	๖,๐๐๐,๐๐๐

ที่	ชื่อโครงการ	ปี ๒๕๖๖		ปี ๒๕๖๗		ปี ๒๕๖๘		ปี ๒๕๖๙		ปี ๒๕๗๐		รวม ๕ ปี	
		จำนวนโครงการ	งบประมาณ (บาท)	จำนวนโครงการ	งบประมาณ (บาท)	จำนวนโครงการ	งบประมาณ (บาท)	จำนวนโครงการ	งบประมาณ (บาท)	จำนวนโครงการ	งบประมาณ (บาท)	จำนวนโครงการ	งบประมาณ (บาท)
๑๘๐	ก่อสร้างถนน การเกษตร ซอย ๓ หมู่ ที่ ๑๑ บ้านใหม่มงคล	๑	๑,๘๐๐,๐๐๐	๑	๑,๘๐๐,๐๐๐	๑	๑,๘๐๐,๐๐๐	๑	๑,๘๐๐,๐๐๐	๑	๑,๘๐๐,๐๐๐	๕	๙,๐๐๐,๐๐๐
๑๘๑	ก่อสร้างถนนคอนกรีต เสริมเหล็ก ซอย ๔ หมู่ ที่ ๑๑ บ้านใหม่มงคล	๑	๓๐๘,๙๐๐	๑	๓๐๘,๙๐๐	๑	๓๐๘,๙๐๐	๑	๓๐๘,๙๐๐	๑	๓๐๘,๙๐๐	๕	๑,๕๔๔,๕๐๐
๑๘๒	ก่อสร้าง/ปรับปรุง ถนนการเกษตร ซอย ๔ หมู่ที่ ๑๑ บ้านใหม่ มงคล	๑	๑,๒๐๐,๐๐๐	๑	๑,๒๐๐,๐๐๐	๑	๑,๒๐๐,๐๐๐	๑	๑,๒๐๐,๐๐๐	๑	๑,๒๐๐,๐๐๐	๕	๖,๐๐๐,๐๐๐
๑๘๓	ก่อสร้างวางระบายน้ำ รูปตัวยู ถนนในหมู่บ้าน ทุกซอย หมู่ที่ ๑๑ บ้านใหม่มงคล	๑	๒,๕๐๐,๐๐๐	๑	๒,๕๐๐,๐๐๐	๑	๒,๕๐๐,๐๐๐	๑	๒,๕๐๐,๐๐๐	๑	๒,๕๐๐,๐๐๐	๕	๑๒,๕๐๐,๐๐๐
๑๘๔	ก่อสร้างลานกีฬา หมู่ที่ ๑๑ บ้านใหม่มงคล	๑	๘๐๐,๐๐๐	๑	๘๐๐,๐๐๐	๑	๘๐๐,๐๐๐	๑	๘๐๐,๐๐๐	๑	๘๐๐,๐๐๐	๕	๔,๐๐๐,๐๐๐
๑๘๕	เทลนคอนกรีตป่า สุสาน หมู่ที่ ๑๑ บ้าน ใหม่มงคล	๑	๓๓๐,๐๐๐	๑	๓๓๐,๐๐๐	๑	๓๓๐,๐๐๐	๑	๓๓๐,๐๐๐	๑	๓๓๐,๐๐๐	๕	๑,๖๕๐,๐๐๐

ที่	ชื่อโครงการ	ปี ๒๕๖๖		ปี ๒๕๖๗		ปี ๒๕๖๘		ปี ๒๕๖๙		ปี ๒๕๗๐		รวม ๕ ปี	
		จำนวนโครงการ	งบประมาณ (บาท)	จำนวนโครงการ	งบประมาณ (บาท)	จำนวนโครงการ	งบประมาณ (บาท)	จำนวนโครงการ	งบประมาณ (บาท)	จำนวนโครงการ	งบประมาณ (บาท)	จำนวนโครงการ	งบประมาณ (บาท)
๑๘๖	ก่อสร้างถนน การเกษตรอ่างเก็บน้ำ ห้วยโป่งข่อย หมู่ที่ ๑๑ บ้านใหม่มงคล สาย ไปหัวอ่างและทำอ่าง	๑	๑,๘๐๐,๐๐๐	๑	๑,๘๐๐,๐๐๐	๑	๑,๘๐๐,๐๐๐	๑	๑,๘๐๐,๐๐๐	๑	๑,๘๐๐,๐๐๐	๕	๙,๐๐๐,๐๐๐
หมู่ที่ ๑๒ บ้านจงเจริญ													
๑๘๗	ปรับปรุงถนนลูกรัง/ หินคลุก ถนนเพื่อ การเกษตรจากฝายร่อง เกียง หมู่ที่ ๑๒ เชื่อม หมู่ที่ ๔ บ้านจงเจริญ	๑	๑,๘๐๐,๐๐๐	๑	๑,๘๐๐,๐๐๐	๑	๑,๘๐๐,๐๐๐	๑	๑,๘๐๐,๐๐๐	๑	๑,๘๐๐,๐๐๐	๕	๙,๐๐๐,๐๐๐
๑๘๘	ก่อสร้างถนน คสล. ขอย ๑๑ หมู่ที่ ๑๒ บ้านจงเจริญ	๑	๔๔๐,๐๐๐	๑	๔๔๐,๐๐๐	๑	๔๔๐,๐๐๐	๑	๔๔๐,๐๐๐	๑	๔๔๐,๐๐๐	๕	๒,๒๐๐,๐๐๐
๑๘๙	ก่อสร้างถนน การเกษตร ขอย ๑๐ หมู่ที่ ๑๒ บ้านจงเจริญ	๑	๔,๕๐๐,๐๐๐	๑	๔,๕๐๐,๐๐๐	๑	๔,๕๐๐,๐๐๐	๑	๔,๕๐๐,๐๐๐	๑	๔,๕๐๐,๐๐๐	๕	๒๒,๕๐๐,๐๐๐
๑๙๐	ก่อสร้างถนน การเกษตรจากถนน สายห้วยสักเข้าไปสาย บวกล่มหมู่ที่ ๑๒ บ้านจงเจริญ	๑	๖๐๐,๐๐๐	๑	๖๐๐,๐๐๐	๑	๖๐๐,๐๐๐	๑	๖๐๐,๐๐๐	๑	๖๐๐,๐๐๐	๕	๓,๐๐๐,๐๐๐

ที่	ชื่อโครงการ	ปี ๒๕๖๖		ปี ๒๕๖๗		ปี ๒๕๖๘		ปี ๒๕๖๙		ปี ๒๕๗๐		รวม ๕ ปี	
		จำนวนโครงการ	งบประมาณ (บาท)	จำนวนโครงการ	งบประมาณ (บาท)	จำนวนโครงการ	งบประมาณ (บาท)	จำนวนโครงการ	งบประมาณ (บาท)	จำนวนโครงการ	งบประมาณ (บาท)	จำนวนโครงการ	งบประมาณ (บาท)
๑๙๑	ก่อสร้างถนนหินคลุก/ลูกรังสายศาลเจ้าปู่เชื่อมถนนสายนาพ้อแก้ว นิลสวิท หมู่ที่ ๑๒ บ้านจงเจริญ	๑	๑,๒๐๐,๐๐๐	๑	๑,๒๐๐,๐๐๐	๑	๑,๒๐๐,๐๐๐	๑	๑,๒๐๐,๐๐๐	๑	๑,๒๐๐,๐๐๐	๕	๖,๐๐๐,๐๐๐
๑๙๒	ก่อสร้างรางระบายน้ำรูปตัวยู ถนนในหมู่บ้าน หมู่ที่ ๑๒ บ้านจงเจริญ	๑	๑,๒๕๐,๐๐๐	๑	๑,๒๕๐,๐๐๐	๑	๑,๒๕๐,๐๐๐	๑	๑,๒๕๐,๐๐๐	๑	๑,๒๕๐,๐๐๐	๕	๖,๒๕๐,๐๐๐
๑๙๓	ปรับปรุงถนนหินคลุกสายป่าชุมชน หมู่ที่ ๑๒ บ้านจงเจริญ	๑	๓๒๗,๒๐๐	๑	๓๒๗,๒๐๐	๑	๓๒๗,๒๐๐	๑	๓๒๗,๒๐๐	๑	๓๒๗,๒๐๐	๕	๑,๖๓๖,๐๐๐
๑๙๔	ก่อสร้างท่อลอดเหลี่ยมซอย ๕ หมู่ที่ ๑๒ บ้านจงเจริญ	๑	๓๐๐,๐๐๐	๑	๓๐๐,๐๐๐	๑	๓๐๐,๐๐๐	๑	๓๐๐,๐๐๐	๑	๓๐๐,๐๐๐	๕	๑,๕๐๐,๐๐๐
๑๙๕	ก่อสร้างท่อลอดเหลี่ยมซอย ๑ หมู่ที่ ๑๒ บ้านจงเจริญ	๑	๓๐๐,๐๐๐	๑	๓๐๐,๐๐๐	๑	๓๐๐,๐๐๐	๑	๓๐๐,๐๐๐	๑	๓๐๐,๐๐๐	๕	๑,๕๐๐,๐๐๐
๑๙๖	ก่อสร้างรั้วหอบประชุมประจำหมู่บ้าน หมู่ที่ ๑๒ บ้านจงเจริญ	๑	๔๕๐,๐๐๐	๑	๔๕๐,๐๐๐	๑	๔๕๐,๐๐๐	๑	๔๕๐,๐๐๐	๑	๔๕๐,๐๐๐	๕	๒,๒๕๐,๐๐๐
๑๙๗	ปรับปรุงหอบประชุมประจำหมู่บ้าน หมู่ที่ ๑๒ บ้านจงเจริญ	๑	๒๐๐,๐๐๐	๑	๒๐๐,๐๐๐	๑	๒๐๐,๐๐๐	๑	๒๐๐,๐๐๐	๑	๒๐๐,๐๐๐	๕	๑,๐๐๐,๐๐๐

ที่	ชื่อโครงการ	ปี ๒๕๖๖		ปี ๒๕๖๗		ปี ๒๕๖๘		ปี ๒๕๖๙		ปี ๒๕๗๐		รวม ๕ ปี	
		จำนวนโครงการ	งบประมาณ (บาท)	จำนวนโครงการ	งบประมาณ (บาท)	จำนวนโครงการ	งบประมาณ (บาท)	จำนวนโครงการ	งบประมาณ (บาท)	จำนวนโครงการ	งบประมาณ (บาท)	จำนวนโครงการ	งบประมาณ (บาท)
๑๙๘	ก่อสร้างวางระบายน้ำพร้อมฝापิดถนนสายห้วยสัก- บ้านดอน จุดดำเนินการ หมู่ที่ ๑๒ บ้านจงเจริญ	๑	๑,๒๕๐,๐๐๐	๑	๑,๒๕๐,๐๐๐	๑	๑,๒๕๐,๐๐๐	๑	๑,๒๕๐,๐๐๐	๑	๑,๒๕๐,๐๐๐	๕	๖,๒๕๐,๐๐๐
๑๙๙	ซ่อมแซมฝายร่องเกียง หมู่ที่ ๑๒ บ้านจงเจริญ	๑	๑,๒๕๐,๐๐๐	๑	๑,๒๕๐,๐๐๐	๑	๑,๒๕๐,๐๐๐	๑	๑,๒๕๐,๐๐๐	๑	๑,๒๕๐,๐๐๐	๕	๖,๒๕๐,๐๐๐
๒๐๐	ขยายไฟฟ้า ถนนการเกษตร หมู่ที่ ๑๒ บ้านจงเจริญ	๑	๒๕๐,๐๐๐	๑	๒๕๐,๐๐๐	๑	๒๕๐,๐๐๐	๑	๒๕๐,๐๐๐	๑	๒๕๐,๐๐๐	๕	๑,๒๕๐,๐๐๐
หมู่ที่ ๑๓ บ้านดอนกลาง													
๒๐๑	ก่อสร้างถนน คสล. ซอย ๑๔ หมู่ที่ ๑๓	๑	๔๔๐,๐๐๐	๑	๔๔๐,๐๐๐	๑	๔๔๐,๐๐๐	๑	๔๔๐,๐๐๐	๑	๔๔๐,๐๐๐	๕	๒,๒๐๐,๐๐๐
๒๐๒	ก่อสร้างถนน คสล. ซอย ๑๕ หมู่ที่ ๑๓	๑	๓๓๐,๐๐๐	๑	๓๓๐,๐๐๐	๑	๓๓๐,๐๐๐	๑	๓๓๐,๐๐๐	๑	๓๓๐,๐๐๐	๕	๑,๖๕๐,๐๐๐
๒๐๓	ก่อสร้างถนน คสล. ซอย ๑๗ หมู่ที่ ๑๓	๑	๓๓๐,๐๐๐	๑	๓๓๐,๐๐๐	๑	๓๓๐,๐๐๐	๑	๓๓๐,๐๐๐	๑	๓๓๐,๐๐๐	๕	๑,๖๕๐,๐๐๐
๒๐๔	ก่อสร้างถนนลาดยางสายหมู่ ๑๐ ถึง หมู่ที่ ๑๓	๑	๔,๕๐๐,๐๐๐	๑	๔,๕๐๐,๐๐๐	๑	๔,๕๐๐,๐๐๐	๑	๔,๕๐๐,๐๐๐	๑	๔,๕๐๐,๐๐๐	๕	๒๒,๕๐๐,๐๐๐
๒๐๕	ก่อสร้างวางระบายน้ำจุดดำเนินการจากบ้านเลขที่ ๔๓ - ๓๔ หมู่ที่ ๑๓	๑	๕๕๐,๐๐๐	๑	๕๕๐,๐๐๐	๑	๕๕๐,๐๐๐	๑	๕๕๐,๐๐๐	๑	๕๕๐,๐๐๐	๕	๒,๗๕๐,๐๐๐

ที่	ชื่อโครงการ	ปี ๒๕๖๖		ปี ๒๕๖๗		ปี ๒๕๖๘		ปี ๒๕๖๙		ปี ๒๕๗๐		รวม ๕ ปี	
		จำนวนโครงการ	งบประมาณ (บาท)	จำนวนโครงการ	งบประมาณ (บาท)	จำนวนโครงการ	งบประมาณ (บาท)	จำนวนโครงการ	งบประมาณ (บาท)	จำนวนโครงการ	งบประมาณ (บาท)	จำนวนโครงการ	งบประมาณ (บาท)
๒๐๖	ก่อสร้างถนน คสล. หมู่ที่ ๑๓ ซอย ๑๙	๑	๕๕๐,๐๐๐	๑	๕๕๐,๐๐๐	๑	๕๕๐,๐๐๐	๑	๕๕๐,๐๐๐	๑	๕๕๐,๐๐๐	๕	๒,๗๕๐,๐๐๐
๒๐๗	ก่อสร้างถนน คสล. หมู่ที่ ๑๓ หัวสะพาน ซอย ๕	๑	๓๓๐,๐๐๐	๑	๓๓๐,๐๐๐	๑	๓๓๐,๐๐๐	๑	๓๓๐,๐๐๐	๑	๓๓๐,๐๐๐	๕	๑,๖๕๐,๐๐๐
๒๐๘	ก่อสร้างถนน คสล. หมู่ที่ ๑๓ หัวสะพาน ซอย ๖	๑	๓๓๐,๐๐๐	๑	๓๓๐,๐๐๐	๑	๓๓๐,๐๐๐	๑	๓๓๐,๐๐๐	๑	๓๓๐,๐๐๐	๕	๑,๖๕๐,๐๐๐
๒๐๙	ก่อสร้างถนน คสล. หมู่ที่ ๑๓ ซอย ๑๘	๑	๓๓๐,๐๐๐	๑	๓๓๐,๐๐๐	๑	๓๓๐,๐๐๐	๑	๓๓๐,๐๐๐	๑	๓๓๐,๐๐๐	๕	๑,๖๕๐,๐๐๐
๒๑๐	ก่อสร้างถนน คสล. หมู่ที่ ๑๓ ซอย ๒๐	๑	๔๔๐,๐๐๐	๑	๔๔๐,๐๐๐	๑	๔๔๐,๐๐๐	๑	๔๔๐,๐๐๐	๑	๔๔๐,๐๐๐	๕	๒,๒๒๐,๐๐๐
๒๑๑	ก่อสร้างถนน คสล. หมู่ที่ ๑๓ ซอย ๓/๑	๑	๕๕๐,๐๐๐	๑	๕๕๐,๐๐๐	๑	๕๕๐,๐๐๐	๑	๕๕๐,๐๐๐	๑	๕๕๐,๐๐๐	๕	๒,๗๕๐,๐๐๐
๒๑๒	ก่อสร้างถนน คสล. หมู่ที่ ๑๓ ซอย ๒	๑	๓๓๐,๐๐๐	๑	๓๓๐,๐๐๐	๑	๓๓๐,๐๐๐	๑	๓๓๐,๐๐๐	๑	๓๓๐,๐๐๐	๕	๑,๖๕๐,๐๐๐
๒๑๓	ก่อสร้างถนนลาดยางทางเชื่อม หมู่ที่ ๑๓ ถึง หมู่ที่ ๑๐	๑	๑,๒๐๐,๐๐๐	๑	๑,๒๐๐,๐๐๐	๑	๑,๒๐๐,๐๐๐	๑	๑,๒๐๐,๐๐๐	๑	๑,๒๐๐,๐๐๐	๕	๖,๐๐๐,๐๐๐
๒๑๔	ก่อสร้างถนนลูกรัง/หินคลุก ถนนเพื่อการเกษตร ซอย ๑๓ หมู่ที่ ๑๓ (สายหมู่ที่ ๑๓ เชื่อมหมู่ที่ ๑๕)	๑	๑,๘๐๐,๐๐๐	๑	๑,๘๐๐,๐๐๐	๑	๑,๘๐๐,๐๐๐	๑	๑,๘๐๐,๐๐๐	๑	๑,๘๐๐,๐๐๐	๕	๙,๐๐๐,๐๐๐

ที่	ชื่อโครงการ	ปี ๒๕๖๖		ปี ๒๕๖๗		ปี ๒๕๖๘		ปี ๒๕๖๙		ปี ๒๕๗๐		รวม ๕ ปี	
		จำนวนโครงการ	งบประมาณ (บาท)	จำนวนโครงการ	งบประมาณ (บาท)	จำนวนโครงการ	งบประมาณ (บาท)	จำนวนโครงการ	งบประมาณ (บาท)	จำนวนโครงการ	งบประมาณ (บาท)	จำนวนโครงการ	งบประมาณ (บาท)
๒๑๕	ก่อสร้างถนนลูกรัง/หินคลุก ถนนเพื่อการเกษตร สายจำปา ห้วย หมู่ที่ ๑๓ เชื่อมถนนป่าชุมชน หมู่ที่ ๙	๑	๑,๒๐๐,๐๐๐	๑	๑,๒๐๐,๐๐๐	๑	๑,๒๐๐,๐๐๐	๑	๑,๒๐๐,๐๐๐	๑	๑,๒๐๐,๐๐๐	๕	๖,๐๐๐,๐๐๐
๒๑๖	ก่อสร้าง/ปรับปรุงถนนการเกษตร หมู่ที่ ๑๓	๑	๑,๒๐๐,๐๐๐	๑	๑,๒๐๐,๐๐๐	๑	๑,๒๐๐,๐๐๐	๑	๑,๒๐๐,๐๐๐	๑	๑,๒๐๐,๐๐๐	๕	๖,๐๐๐,๐๐๐
๒๑๗	ก่อสร้าง/ปรับปรุงถนนการเกษตร หมู่ที่ ๑๓ สายแยกจากถนนชลประทาน - ห้วยทราย	๑	๑,๒๐๐,๐๐๐	๑	๑,๒๐๐,๐๐๐	๑	๑,๒๐๐,๐๐๐	๑	๑,๒๐๐,๐๐๐	๑	๑,๒๐๐,๐๐๐	๕	๖,๐๐๐,๐๐๐
๒๑๘	ก่อสร้าง/ปรับปรุงถนนการเกษตร หมู่ที่ ๑๓ สายแยกจากจำปา ห้วย ถึง ห้วยทราย	๑	๑,๒๐๐,๐๐๐	๑	๑,๒๐๐,๐๐๐	๑	๑,๒๐๐,๐๐๐	๑	๑,๒๐๐,๐๐๐	๑	๑,๒๐๐,๐๐๐	๕	๖,๐๐๐,๐๐๐
๒๑๙	ก่อสร้าง/ปรับปรุงถนนการเกษตร หมู่ที่ ๑๓ ซอย ๔/๓	๑	๑,๒๐๐,๐๐๐	๑	๑,๒๐๐,๐๐๐	๑	๑,๒๐๐,๐๐๐	๑	๑,๒๐๐,๐๐๐	๑	๑,๒๐๐,๐๐๐	๕	๖,๐๐๐,๐๐๐
๒๒๐	ก่อสร้าง/ปรับปรุงถนนการเกษตร หมู่ที่ ๑๓ ซอย ๔/๒	๑	๑,๘๐๐,๐๐๐	๑	๑,๘๐๐,๐๐๐	๑	๑,๘๐๐,๐๐๐	๑	๑,๘๐๐,๐๐๐	๑	๑,๘๐๐,๐๐๐	๕	๙,๐๐๐,๐๐๐

ที่	ชื่อโครงการ	ปี ๒๕๖๖		ปี ๒๕๖๗		ปี ๒๕๖๘		ปี ๒๕๖๙		ปี ๒๕๗๐		รวม ๕ ปี	
		จำนวนโครงการ	งบประมาณ (บาท)	จำนวนโครงการ	งบประมาณ (บาท)	จำนวนโครงการ	งบประมาณ (บาท)	จำนวนโครงการ	งบประมาณ (บาท)	จำนวนโครงการ	งบประมาณ (บาท)	จำนวนโครงการ	งบประมาณ (บาท)
๒๒๑	ก่อสร้าง/ปรับปรุงถนนการเกษตร หมู่ที่ ๑๓ ซอย ๑๒ (ซอยบ้านคอย)	๑	๑,๒๐๐,๐๐๐	๑	๑,๒๐๐,๐๐๐	๑	๑,๒๐๐,๐๐๐	๑	๑,๒๐๐,๐๐๐	๑	๑,๒๐๐,๐๐๐	๕	๖,๐๐๐,๐๐๐
๒๒๒	ก่อสร้างวางระบายน้ำรูปตัวยู หมู่ที่ ๑๓ ทุกซอยในหมู่บ้าน	๑	๒,๕๐๐,๐๐๐	๑	๒,๕๐๐,๐๐๐	๑	๒,๕๐๐,๐๐๐	๑	๒,๕๐๐,๐๐๐	๑	๒,๕๐๐,๐๐๐	๕	๑๒,๕๐๐,๐๐๐
๒๒๓	ก่อสร้างวางระบายน้ำบริเวณหน้าร้านค้าชุมชน - หอประชุมหมู่บ้าน หมู่ที่ ๑๓	๑	๕๐๐,๐๐๐	๑	๕๐๐,๐๐๐	๑	๕๐๐,๐๐๐	๑	๕๐๐,๐๐๐	๑	๕๐๐,๐๐๐	๕	๒,๕๐๐,๐๐๐
๒๒๔	ก่อสร้างวางระบายน้ำบริเวณหน้าหอประชุม - บ้านเลขที่ ๒ หมู่ที่ ๑๓	๑	๕๐๐,๐๐๐	๑	๕๐๐,๐๐๐	๑	๕๐๐,๐๐๐	๑	๕๐๐,๐๐๐	๑	๕๐๐,๐๐๐	๕	๒,๕๐๐,๐๐๐
๒๒๕	ก่อสร้างวางระบายน้ำจากบ้านเลขที่ ๓๕ ถึงห้วยแม่ต๋าก หมู่ที่ ๑๓	๑	๕๕๐,๐๐๐	๑	๕๕๐,๐๐๐	๑	๕๕๐,๐๐๐	๑	๕๕๐,๐๐๐	๑	๕๕๐,๐๐๐	๕	๒,๗๕๐,๐๐๐
๒๒๖	ก่อสร้างลานกีฬาประจำหมู่บ้าน หมู่ที่ ๑๓	๑	๘๐๐,๐๐๐	๑	๘๐๐,๐๐๐	๑	๘๐๐,๐๐๐	๑	๘๐๐,๐๐๐	๑	๘๐๐,๐๐๐	๕	๔,๐๐๐,๐๐๐
๒๒๗	ถนน คสล. ซอย ๖/๑ หมู่ที่ ๑๓	๑	๓๓๐,๐๐๐	๑	๓๓๐,๐๐๐	๑	๓๓๐,๐๐๐	๑	๓๓๐,๐๐๐	๑	๓๓๐,๐๐๐	๕	๑,๖๕๐,๐๐๐

ที่	ชื่อโครงการ	ปี ๒๕๖๖		ปี ๒๕๖๗		ปี ๒๕๖๘		ปี ๒๕๖๙		ปี ๒๕๗๐		รวม ๕ ปี	
		จำนวนโครงการ	งบประมาณ (บาท)	จำนวนโครงการ	งบประมาณ (บาท)	จำนวนโครงการ	งบประมาณ (บาท)	จำนวนโครงการ	งบประมาณ (บาท)	จำนวนโครงการ	งบประมาณ (บาท)	จำนวนโครงการ	งบประมาณ (บาท)
๒๒๘	ก่อสร้างขยายไหล่ทางถนนคอนกรีตเสริมเหล็ก หมู่ที่ ๑๓	๑	๔๐๕,๔๐๐	๑	๔๐๕,๔๐๐	๑	๔๐๕,๔๐๐	๑	๔๐๕,๔๐๐	๑	๔๐๕,๔๐๐	๕	๒,๐๒๗,๐๐๐
๒๒๙	ขุดลอกหนองป่าจำห้วย หมู่ที่ ๑๓	๑	๕,๐๐๐,๐๐๐	๑	๕,๐๐๐,๐๐๐	๑	๕,๐๐๐,๐๐๐	๑	๕,๐๐๐,๐๐๐	๑	๕,๐๐๐,๐๐๐	๕	๒๕,๐๐๐,๐๐๐
หมู่ที่ ๑๔ บ้านใหม่สันติสุข													
๒๓๐	ก่อสร้างถนน คสล. ซอย ๔ หมู่ที่ ๑๔	๑	๔๔๐,๐๐๐	๑	๔๔๐,๐๐๐	๑	๔๔๐,๐๐๐	๑	๔๔๐,๐๐๐	๑	๔๔๐,๐๐๐	๕	๒,๒๐๐,๐๐๐
๒๓๑	ก่อสร้าง/ปรับปรุงถนนการเกษตร หมู่ที่ ๑๔ สายแยกจาก ถนนการเกษตรสายห้วยถ้ำ หมู่ที่ ๑๗	๑	๒,๔๐๐,๐๐๐	๑	๒,๔๐๐,๐๐๐	๑	๒,๔๐๐,๐๐๐	๑	๒,๔๐๐,๐๐๐	๑	๒,๔๐๐,๐๐๐	๕	๑๒,๐๐๐,๐๐๐
๒๓๒	ก่อสร้างถนนหินคลุกสายบ้านใหม่สันติสุข หมู่ที่ ๑๔ เชื่อมบ้านใหม่น้ำเย็น หมู่ที่ ๙ ตำบลคอดอยลาน	๑	๑๖,๘๐๐,๐๐๐	๑	๑๖,๘๐๐,๐๐๐	๑	๑๖,๘๐๐,๐๐๐	๑	๑๖,๘๐๐,๐๐๐	๑	๑๖,๘๐๐,๐๐๐	๕	๘๔,๐๐๐,๐๐๐
๒๓๓	ก่อสร้างถนน คสล. หมู่ที่ ๑๔ ซอย ๘	๑	๔๔๐,๐๐๐	๑	๔๔๐,๐๐๐	๑	๔๔๐,๐๐๐	๑	๔๔๐,๐๐๐	๑	๔๔๐,๐๐๐	๕	๒,๒๐๐,๐๐๐
๒๓๔	ก่อสร้างถนน คสล. หมู่ที่ ๑๔ ซอย ๑๖	๑	๔๔๐,๐๐๐	๑	๔๔๐,๐๐๐	๑	๔๔๐,๐๐๐	๑	๔๔๐,๐๐๐	๑	๔๔๐,๐๐๐	๕	๒,๒๐๐,๐๐๐
๒๓๕	ก่อสร้างถนน คสล. หมู่ที่ ๑๔ ซอย ๖	๑	๓๓๐,๐๐๐	๑	๓๓๐,๐๐๐	๑	๓๓๐,๐๐๐	๑	๓๓๐,๐๐๐	๑	๓๓๐,๐๐๐	๕	๑,๖๕๐,๐๐๐
๒๓๖	ก่อสร้างถนน คสล. หมู่ที่ ๑๔ ซอย ๙	๑	๓๓๐,๐๐๐	๑	๓๓๐,๐๐๐	๑	๓๓๐,๐๐๐	๑	๓๓๐,๐๐๐	๑	๓๓๐,๐๐๐	๕	๑,๖๕๐,๐๐๐

ที่	ชื่อโครงการ	ปี ๒๕๖๖		ปี ๒๕๖๗		ปี ๒๕๖๘		ปี ๒๕๖๙		ปี ๒๕๗๐		รวม ๕ ปี	
		จำนวนโครงการ	งบประมาณ (บาท)	จำนวนโครงการ	งบประมาณ (บาท)	จำนวนโครงการ	งบประมาณ (บาท)	จำนวนโครงการ	งบประมาณ (บาท)	จำนวนโครงการ	งบประมาณ (บาท)	จำนวนโครงการ	งบประมาณ (บาท)
๒๓๗	ก่อสร้างถนน คสล. หมู่ที่ ๑๔ ซอย ๑๗	๑	๓๓๐,๐๐๐	๑	๓๓๐,๐๐๐	๑	๓๓๐,๐๐๐	๑	๓๓๐,๐๐๐	๑	๓๓๐,๐๐๐	๕	๑,๖๕๐,๐๐๐
๒๓๘	ก่อสร้างถนน คสล. หมู่ที่ ๑๔ ซอย ๑๐	๑	๕๕๐,๐๐๐	๑	๕๕๐,๐๐๐	๑	๕๕๐,๐๐๐	๑	๕๕๐,๐๐๐	๑	๕๕๐,๐๐๐	๕	๒,๗๕๐,๐๐๐
๒๓๙	ก่อสร้างถนน คสล. หมู่ที่ ๑๔ ซอย ๑๑	๑	๕๕๐,๐๐๐	๑	๕๕๐,๐๐๐	๑	๕๕๐,๐๐๐	๑	๕๕๐,๐๐๐	๑	๕๕๐,๐๐๐	๕	๒,๗๕๐,๐๐๐
๒๔๐	ก่อสร้างถนน คสล. หมู่ที่ ๑๔ ซอย ๑๓	๑	๓๓๐,๐๐๐	๑	๓๓๐,๐๐๐	๑	๓๓๐,๐๐๐	๑	๓๓๐,๐๐๐	๑	๓๓๐,๐๐๐	๕	๑,๖๕๐,๐๐๐
๒๔๑	ก่อสร้างถนน คสล. หมู่ที่ ๑๔ ซอย ๑	๑	๓๓๐,๐๐๐	๑	๓๓๐,๐๐๐	๑	๓๓๐,๐๐๐	๑	๓๓๐,๐๐๐	๑	๓๓๐,๐๐๐	๕	๑,๖๕๐,๐๐๐
๒๔๒	ก่อสร้างถนน คสล. หมู่ที่ ๑๔ ซอย ๑๘ จากบ้านเลขที่ ๒๒ เป็นต้นไป	๑	๓๓๐,๐๐๐	๑	๓๓๐,๐๐๐	๑	๓๓๐,๐๐๐	๑	๓๓๐,๐๐๐	๑	๓๓๐,๐๐๐	๕	๑,๖๕๐,๐๐๐
๒๔๓	ก่อสร้างถนน คสล. หมู่ที่ ๑๔ แยกจาก ซอย ๑ จากบ้านเลขที่ ๘๔- ๘๖	๑	๔๔๐,๐๐๐	๑	๔๔๐,๐๐๐	๑	๔๔๐,๐๐๐	๑	๔๔๐,๐๐๐	๑	๔๔๐,๐๐๐	๕	๒,๒๐๐,๐๐๐
๒๔๔	ก่อสร้างถนน คสล. หมู่ที่ ๑๔ ซอย ๑๙	๑	๓๓๐,๐๐๐	๑	๓๓๐,๐๐๐	๑	๓๓๐,๐๐๐	๑	๓๓๐,๐๐๐	๑	๓๓๐,๐๐๐	๕	๑,๖๕๐,๐๐๐
๒๔๕	ก่อสร้างถนน คสล. หมู่ที่ ๑๔ ซอย ๒๐	๑	๓๓๐,๐๐๐	๑	๓๓๐,๐๐๐	๑	๓๓๐,๐๐๐	๑	๓๓๐,๐๐๐	๑	๓๓๐,๐๐๐	๕	๑,๖๕๐,๐๐๐
๒๔๖	ก่อสร้างถนน คสล. หมู่ที่ ๑๔ ซอย ๒๑	๑	๔๔๐,๐๐๐	๑	๔๔๐,๐๐๐	๑	๔๔๐,๐๐๐	๑	๔๔๐,๐๐๐	๑	๔๔๐,๐๐๐	๕	๒,๒๐๐,๐๐๐

ที่	ชื่อโครงการ	ปี ๒๕๖๖		ปี ๒๕๖๗		ปี ๒๕๖๘		ปี ๒๕๖๙		ปี ๒๕๗๐		รวม ๕ ปี	
		จำนวนโครงการ	งบประมาณ (บาท)	จำนวนโครงการ	งบประมาณ (บาท)	จำนวนโครงการ	งบประมาณ (บาท)	จำนวนโครงการ	งบประมาณ (บาท)	จำนวนโครงการ	งบประมาณ (บาท)	จำนวนโครงการ	งบประมาณ (บาท)
๒๔๗	ก่อสร้างถนน การเกษตรสายหมู่ที่ ๑๔ ต.ดอนศิลา เชื่อม บ้านดงป่าเมียง ต.ห้วย สัก	๑	๓๕๐,๐๐๐	๑	๓๕๐,๐๐๐	๑	๓๕๐,๐๐๐	๑	๓๕๐,๐๐๐	๑	๓๕๐,๐๐๐	๕	๑,๗๕๐,๐๐๐
๒๔๘	ก่อสร้างถนนเพื่อ การเกษตร สายโป่ง จ๊อก หมู่ที่ ๑๔ ต.ดอน ศิลา	๑	๓๕๐,๐๐๐	๑	๓๕๐,๐๐๐	๑	๓๕๐,๐๐๐	๑	๓๕๐,๐๐๐	๑	๓๕๐,๐๐๐	๕	๑,๗๕๐,๐๐๐
๒๔๙	ปรับปรุงถนนลูกรัง/ หินคลุกถนน การเกษตรสายห้วยถ้ำ หมู่ที่ ๑๔	๑	๑,๘๐๐,๐๐๐	๑	๑,๘๐๐,๐๐๐	๑	๑,๘๐๐,๐๐๐	๑	๑,๘๐๐,๐๐๐	๑	๑,๘๐๐,๐๐๐	๕	๙,๐๐๐,๐๐๐
๒๕๐	ก่อสร้าง/ปรับปรุงถนน การเกษตร หมู่ที่ ๑๔ สายห้วยแม่ต๋าก	๑	๑,๘๐๐,๐๐๐	๑	๑,๘๐๐,๐๐๐	๑	๑,๘๐๐,๐๐๐	๑	๑,๘๐๐,๐๐๐	๑	๑,๘๐๐,๐๐๐	๕	๙,๐๐๐,๐๐๐
๒๕๑	ก่อสร้างถนน การเกษตร หมู่ที่ ๑๔ บ้านใหม่สันติสุข เชื่อม หมู่ที่ ๑๒ บ้านจงเจริญ	๑	๑,๒๐๐,๐๐๐	๑	๑,๒๐๐,๐๐๐	๑	๑,๒๐๐,๐๐๐	๑	๑,๒๐๐,๐๐๐	๑	๑,๒๐๐,๐๐๐	๕	๖,๐๐๐,๐๐๐
๒๕๒	ก่อสร้าง/ปรับปรุงถนน การเกษตร หมู่ที่ ๑๔ สายแยกจากสายห้วย แม่ต๋ากไปห้วยฝาย คสล.ลูกที่ ๒	๑	๑,๒๐๐,๐๐๐	๑	๑,๒๐๐,๐๐๐	๑	๑,๒๐๐,๐๐๐	๑	๑,๒๐๐,๐๐๐	๑	๑,๒๐๐,๐๐๐	๕	๖,๐๐๐,๐๐๐

ที่	ชื่อโครงการ	ปี ๒๕๖๖		ปี ๒๕๖๗		ปี ๒๕๖๘		ปี ๒๕๖๙		ปี ๒๕๗๐		รวม ๕ ปี	
		จำนวนโครงการ	งบประมาณ (บาท)	จำนวนโครงการ	งบประมาณ (บาท)	จำนวนโครงการ	งบประมาณ (บาท)	จำนวนโครงการ	งบประมาณ (บาท)	จำนวนโครงการ	งบประมาณ (บาท)	จำนวนโครงการ	งบประมาณ (บาท)
๒๕๓	ก่อสร้างวางระบายน้ำ รูปตัวยู หมู่ที่ ๑๔ ทุก ซอยในหมู่บ้าน	๑	๒,๕๐๐,๐๐๐	๑	๒,๕๐๐,๐๐๐	๑	๒,๕๐๐,๐๐๐	๑	๒,๕๐๐,๐๐๐	๑	๒,๕๐๐,๐๐๐	๕	๑๒,๕๐๐,๐๐๐
๒๕๔	ก่อสร้างวางระบายน้ำ ซอย ๑๒ หมู่ที่ ๑๔	๑	๑,๒๕๐,๐๐๐	๑	๑,๒๕๐,๐๐๐	๑	๑,๒๕๐,๐๐๐	๑	๑,๒๕๐,๐๐๐	๑	๑,๒๕๐,๐๐๐	๕	๖,๒๕๐,๐๐๐
๒๕๕	ก่อสร้างวางระบายน้ำ ซอย ๑๗ หมู่ที่ ๑๔	๑	๑,๒๕๐,๐๐๐	๑	๑,๒๕๐,๐๐๐	๑	๑,๒๕๐,๐๐๐	๑	๑,๒๕๐,๐๐๐	๑	๑,๒๕๐,๐๐๐	๕	๖,๒๕๐,๐๐๐
๒๕๖	ก่อสร้างวางระบายน้ำ ซอย ๑๔ หมู่ที่ ๑๔	๑	๑,๒๕๐,๐๐๐	๑	๑,๒๕๐,๐๐๐	๑	๑,๒๕๐,๐๐๐	๑	๑,๒๕๐,๐๐๐	๑	๑,๒๕๐,๐๐๐	๕	๖,๒๕๐,๐๐๐
๒๕๗	ก่อสร้างวางระบายน้ำ ซอย ๖ หมู่ที่ ๑๔	๑	๑,๒๕๐,๐๐๐	๑	๑,๒๕๐,๐๐๐	๑	๑,๒๕๐,๐๐๐	๑	๑,๒๕๐,๐๐๐	๑	๑,๒๕๐,๐๐๐	๕	๖,๒๕๐,๐๐๐
๒๕๘	ก่อสร้างวางระบายน้ำ สายห้วยถ้ำหมู่ที่ ๑๔	๑	๑,๒๕๐,๐๐๐	๑	๑,๒๕๐,๐๐๐	๑	๑,๒๕๐,๐๐๐	๑	๑,๒๕๐,๐๐๐	๑	๑,๒๕๐,๐๐๐	๕	๖,๒๕๐,๐๐๐
๒๕๙	ก่อสร้างวางระบายน้ำ สามแยกหอประชุม หมู่บ้าน บ้านใหม่สันติ สุข หมู่ที่ ๑๔ - บ้าน โป่งขาม	๑	๒,๕๐๐,๐๐๐	๑	๒,๕๐๐,๐๐๐	๑	๒,๕๐๐,๐๐๐	๑	๒,๕๐๐,๐๐๐	๑	๒,๕๐๐,๐๐๐	๕	๑๒,๕๐๐,๐๐๐
๒๖๐	ก่อสร้างลานกีฬา หมู่ที่ ๑๔	๑	๘๐๐,๐๐๐	๑	๘๐๐,๐๐๐	๑	๘๐๐,๐๐๐	๑	๘๐๐,๐๐๐	๑	๘๐๐,๐๐๐	๕	๔,๐๐๐,๐๐๐

ที่	ชื่อโครงการ	ปี ๒๕๖๖		ปี ๒๕๖๗		ปี ๒๕๖๘		ปี ๒๕๖๙		ปี ๒๕๗๐		รวม ๕ ปี	
		จำนวนโครงการ	งบประมาณ (บาท)	จำนวนโครงการ	งบประมาณ (บาท)	จำนวนโครงการ	งบประมาณ (บาท)	จำนวนโครงการ	งบประมาณ (บาท)	จำนวนโครงการ	งบประมาณ (บาท)	จำนวนโครงการ	งบประมาณ (บาท)
๒๖๑	ก่อสร้างอาคารเก็บของหมู่บ้าน หมู่ที่ ๑๔	๑	๔๐๐,๐๐๐	๑	๔๐๐,๐๐๐	๑	๔๐๐,๐๐๐	๑	๔๐๐,๐๐๐	๑	๔๐๐,๐๐๐	๕	๒,๐๐๐,๐๐๐
๒๖๒	ก่อสร้างถนนคอนกรีตเสริมเหล็ก ขยาย ๓ หมู่ที่ ๑๔	๑	๒๓๓,๗๐๐	๑	๒๓๓,๗๐๐	๑	๒๓๓,๗๐๐	๑	๒๓๓,๗๐๐	๑	๒๓๓,๗๐๐	๕	๑,๑๖๘,๕๐๐
๒๖๓	ก่อสร้างเวทีจัดกิจกรรมกลางแจ้งบริเวณหอประชุมประจำหมู่บ้าน หมู่ที่ ๑๔	๑	๓๗๕,๐๐๐	๑	๓๗๕,๐๐๐	๑	๓๗๕,๐๐๐	๑	๓๗๕,๐๐๐	๑	๓๗๕,๐๐๐	๕	๑,๘๗๕,๐๐๐
๒๖๔	ก่อสร้างศาลาปาสุสาน หมู่ที่ ๑๔	๑	๑,๒๐๐,๐๐๐	๑	๑,๒๐๐,๐๐๐	๑	๑,๒๐๐,๐๐๐	๑	๑,๒๐๐,๐๐๐	๑	๑,๒๐๐,๐๐๐	๕	๖,๐๐๐,๐๐๐
๒๖๕	ก่อสร้างอาคารเก็บของหมู่บ้าน หมู่ที่ ๑๔	๑	๑,๐๐๐,๐๐๐	๑	๑,๐๐๐,๐๐๐	๑	๑,๐๐๐,๐๐๐	๑	๑,๐๐๐,๐๐๐	๑	๑,๐๐๐,๐๐๐	๕	๕,๐๐๐,๐๐๐
๒๖๖	ก่อสร้าง/ปรับปรุงถนนเพื่อการเกษตร สายห้วยแล้ง เชื่อมห้วยถ้ำ หมู่ที่ ๑๔	๑	๔๘๐,๐๐๐	๑	๔๘๐,๐๐๐	๑	๔๘๐,๐๐๐	๑	๔๘๐,๐๐๐	๑	๔๘๐,๐๐๐	๕	๒,๔๐๐,๐๐๐
๒๖๗	ปรับปรุงหอประชุมประจำหมู่บ้าน หมู่ที่ ๑๔	๑	๙๖๐,๐๐๐	๑	๙๖๐,๐๐๐	๑	๙๖๐,๐๐๐	๑	๙๖๐,๐๐๐	๑	๙๖๐,๐๐๐	๕	๔,๘๐๐,๐๐๐
หมู่ที่ ๑๕ บ้านสันเจริญ													

ที่	ชื่อโครงการ	ปี ๒๕๖๖		ปี ๒๕๖๗		ปี ๒๕๖๘		ปี ๒๕๖๙		ปี ๒๕๗๐		รวม ๕ ปี	
		จำนวนโครงการ	งบประมาณ (บาท)	จำนวนโครงการ	งบประมาณ (บาท)	จำนวนโครงการ	งบประมาณ (บาท)	จำนวนโครงการ	งบประมาณ (บาท)	จำนวนโครงการ	งบประมาณ (บาท)	จำนวนโครงการ	งบประมาณ (บาท)
๒๖๘	ขยายผิวจราจรถนน คสล. สายสันเจริญ หมู่ที่ ๑๕-สันม่วงคำ หมู่ที่ ๗	๑	๑,๒๕๐,๐๐๐	๑	๑,๒๕๐,๐๐๐	๑	๑,๒๕๐,๐๐๐	๑	๑,๒๕๐,๐๐๐	๑	๑,๒๕๐,๐๐๐	๕	๖,๒๕๐,๐๐๐
๒๖๙	ก่อสร้างรางระบายน้ำ พร้อมฝาปิด หน้า บ้านเลขที่ ๗๖ - ๖๖ หมู่ที่ ๑๕	๑	๑๕๐,๐๐๐	๑	๑๕๐,๐๐๐	๑	๑๕๐,๐๐๐	๑	๑๕๐,๐๐๐	๑	๑๕๐,๐๐๐	๕	๗๕๐,๐๐๐
๒๗๐	ก่อสร้างถนน คสล. พร้อมวางท่อระบายน้ำ จากบ้านเลขที่ ๗๘-๘๖ หมู่ที่ ๑๕	๑	๓๔๐,๐๐๐	๑	๓๔๐,๐๐๐	๑	๓๔๐,๐๐๐	๑	๓๔๐,๐๐๐	๑	๓๔๐,๐๐๐	๕	๑,๗๐๐,๐๐๐
๒๗๑	ก่อสร้างถนน คสล. พร้อมวางท่อระบายน้ำ จากบ้านเลขที่ ๗๕-๙๐ หมู่ที่ ๑๕	๑	๓๔๐,๐๐๐	๑	๓๔๐,๐๐๐	๑	๓๔๐,๐๐๐	๑	๓๔๐,๐๐๐	๑	๓๔๐,๐๐๐	๕	๑,๗๐๐,๐๐๐
๒๗๒	ก่อสร้างถนน คสล. พร้อมวางท่อระบายน้ำ จากบ้านเลขที่ ๒๓ - ๒๕ หมู่ที่ ๑๕	๑	๒๓๐,๐๐๐	๑	๒๓๐,๐๐๐	๑	๒๓๐,๐๐๐	๑	๒๓๐,๐๐๐	๑	๒๓๐,๐๐๐	๕	๑,๑๕๐,๐๐๐
๒๗๓	ก่อสร้างถนน คสล. พร้อมวางท่อระบายน้ำ จากบ้านเลขที่ ๘๒ - ๙๖ หมู่ที่ ๑๕	๑	๔๕๐,๐๐๐	๑	๔๕๐,๐๐๐	๑	๔๕๐,๐๐๐	๑	๔๕๐,๐๐๐	๑	๔๕๐,๐๐๐	๕	๒,๒๕๐,๐๐๐
๒๗๔	ก่อสร้างถนน คสล. พร้อมวางท่อระบายน้ำ ซอย ๕ หมู่ที่ ๑๕	๑	๒๓๐,๐๐๐	๑	๒๓๐,๐๐๐	๑	๒๓๐,๐๐๐	๑	๒๓๐,๐๐๐	๑	๒๓๐,๐๐๐	๕	๑,๑๕๐,๐๐๐

ที่	ชื่อโครงการ	ปี ๒๕๖๖		ปี ๒๕๖๗		ปี ๒๕๖๘		ปี ๒๕๖๙		ปี ๒๕๗๐		รวม ๕ ปี	
		จำนวนโครงการ	งบประมาณ (บาท)	จำนวนโครงการ	งบประมาณ (บาท)	จำนวนโครงการ	งบประมาณ (บาท)	จำนวนโครงการ	งบประมาณ (บาท)	จำนวนโครงการ	งบประมาณ (บาท)	จำนวนโครงการ	งบประมาณ (บาท)
๒๗๕	ก่อสร้างถนน คสล. ซอย ๓ หมู่ที่ ๑๕	๑	๕๕๐,๐๐๐	๑	๕๕๐,๐๐๐	๑	๕๕๐,๐๐๐	๑	๕๕๐,๐๐๐	๑	๕๕๐,๐๐๐	๕	๒,๗๕๐,๐๐๐
๒๗๖	ก่อสร้างถนน คสล. ซอยในหมู่บ้าน หมู่ที่ ๑๕	๑	๕๕๐,๐๐๐	๑	๕๕๐,๐๐๐	๑	๕๕๐,๐๐๐	๑	๕๕๐,๐๐๐	๑	๕๕๐,๐๐๐	๕	๒,๗๕๐,๐๐๐
๒๗๗	ก่อสร้างรางระบายน้ำ พร้อมฝาปิด ซอย ๓ หมู่ที่ ๑๕	๑	๓๕๐,๐๐๐	๑	๓๕๐,๐๐๐	๑	๓๕๐,๐๐๐	๑	๓๕๐,๐๐๐	๑	๓๕๐,๐๐๐	๕	๑,๗๕๐,๐๐๐
๒๗๘	ก่อสร้างถนน การเกษตรสายบ้านสันม่วงคำ หมู่ที่ ๗ เชื่อม บ้านสันเจริญ หมู่ที่ ๑๕	๑	๕๐๐,๐๐๐	๑	๕๐๐,๐๐๐	๑	๕๐๐,๐๐๐	๑	๕๐๐,๐๐๐	๑	๕๐๐,๐๐๐	๕	๒,๕๐๐,๐๐๐
๒๗๙	ก่อสร้าง/ปรับปรุงถนน การเกษตร หมู่ที่ ๑๕ สายทุ่งโป่ง	๑	๑,๒๐๐,๐๐๐	๑	๑,๒๐๐,๐๐๐	๑	๑,๒๐๐,๐๐๐	๑	๑,๒๐๐,๐๐๐	๑	๑,๒๐๐,๐๐๐	๕	๖,๐๐๐,๐๐๐
๒๘๐	ก่อสร้าง/ปรับปรุงถนน การเกษตร หมู่ที่ ๑๕ สายบวกกว้าง	๑	๑,๒๐๐,๐๐๐	๑	๑,๒๐๐,๐๐๐	๑	๑,๒๐๐,๐๐๐	๑	๑,๒๐๐,๐๐๐	๑	๑,๒๐๐,๐๐๐	๕	๖,๐๐๐,๐๐๐
๒๘๑	ก่อสร้าง/ปรับปรุงถนน การเกษตร หมู่ที่ ๑๕ สายเชื่อม หมู่ที่ ๑๓	๑	๑,๒๐๐,๐๐๐	๑	๑,๒๐๐,๐๐๐	๑	๑,๒๐๐,๐๐๐	๑	๑,๒๐๐,๐๐๐	๑	๑,๒๐๐,๐๐๐	๕	๖,๐๐๐,๐๐๐
๒๘๒	ก่อสร้าง/ปรับปรุงถนน การเกษตร หมู่ที่ ๑๕ สายโป่งหิน	๑	๔๘๐,๐๐๐	๑	๔๘๐,๐๐๐	๑	๔๘๐,๐๐๐	๑	๔๘๐,๐๐๐	๑	๔๘๐,๐๐๐	๕	๒,๔๐๐,๐๐๐

ที่	ชื่อโครงการ	ปี ๒๕๖๖		ปี ๒๕๖๗		ปี ๒๕๖๘		ปี ๒๕๖๙		ปี ๒๕๗๐		รวม ๕ ปี	
		จำนวนโครงการ	งบประมาณ (บาท)	จำนวนโครงการ	งบประมาณ (บาท)	จำนวนโครงการ	งบประมาณ (บาท)	จำนวนโครงการ	งบประมาณ (บาท)	จำนวนโครงการ	งบประมาณ (บาท)	จำนวนโครงการ	งบประมาณ (บาท)
๒๘๓	ก่อสร้างวางระบายน้ำรูปตัวยู หมู่ที่ ๑๕ ทุกซอยในหมู่บ้านพร้อมฝาปิด	๑	๒,๕๐๐,๐๐๐	๑	๒,๕๐๐,๐๐๐	๑	๒,๕๐๐,๐๐๐	๑	๒,๕๐๐,๐๐๐	๑	๒,๕๐๐,๐๐๐	๕	๑๒,๕๐๐,๐๐๐
๒๘๔	วางท่อระบายน้ำรูปตัวยู ซอย ๘ หมู่ที่ ๑๕	๑	๔๐๐,๐๐๐	๑	๔๐๐,๐๐๐	๑	๔๐๐,๐๐๐	๑	๔๐๐,๐๐๐	๑	๔๐๐,๐๐๐	๕	๒,๐๐๐,๐๐๐
๒๘๕	วางท่อระบายน้ำรูปตัวยู ซอย ๙ หมู่ที่ ๑๕	๑	๔๐๐,๐๐๐	๑	๔๐๐,๐๐๐	๑	๔๐๐,๐๐๐	๑	๔๐๐,๐๐๐	๑	๔๐๐,๐๐๐	๕	๒,๐๐๐,๐๐๐
๒๘๖	วางท่อระบายน้ำรูปตัวยู ซอย ๑๐ หมู่ที่ ๑๕	๑	๔๐๐,๐๐๐	๑	๔๐๐,๐๐๐	๑	๔๐๐,๐๐๐	๑	๔๐๐,๐๐๐	๑	๔๐๐,๐๐๐	๕	๒,๐๐๐,๐๐๐
๒๘๗	วางท่อระบายน้ำรูปตัวยู จากบ้านเลขที่ ๗๓-๗๑ หมู่ที่ ๑๕	๑	๔๐๐,๐๐๐	๑	๔๐๐,๐๐๐	๑	๔๐๐,๐๐๐	๑	๔๐๐,๐๐๐	๑	๔๐๐,๐๐๐	๕	๒,๐๐๐,๐๐๐
๒๘๘	ก่อสร้างวางระบายน้ำรูปตัวยูถนนเชื่อมระหว่างบ้านสันเจริญ หมู่ที่ ๑๕ ถึง บ้านสันม่วงคำ หมู่ที่ ๗	๑	๑,๒๕๐,๐๐๐	๑	๑,๒๕๐,๐๐๐	๑	๑,๒๕๐,๐๐๐	๑	๑,๒๕๐,๐๐๐	๑	๑,๒๕๐,๐๐๐	๕	๖,๒๕๐,๐๐๐
๒๘๙	ก่อสร้างวางระบายน้ำถนนเชื่อมระหว่างบ้านสันเจริญ หมู่ที่ ๑๕ - บ้านทุ่งไค้ง หมู่ที่ ๑๐	๑	๒,๕๐๐,๐๐๐	๑	๒,๕๐๐,๐๐๐	๑	๒,๕๐๐,๐๐๐	๑	๒,๕๐๐,๐๐๐	๑	๒,๕๐๐,๐๐๐	๕	๑๒,๕๐๐,๐๐๐

ที่	ชื่อโครงการ	ปี ๒๕๖๖		ปี ๒๕๖๗		ปี ๒๕๖๘		ปี ๒๕๖๙		ปี ๒๕๗๐		รวม ๕ ปี	
		จำนวนโครงการ	งบประมาณ (บาท)	จำนวนโครงการ	งบประมาณ (บาท)	จำนวนโครงการ	งบประมาณ (บาท)	จำนวนโครงการ	งบประมาณ (บาท)	จำนวนโครงการ	งบประมาณ (บาท)	จำนวนโครงการ	งบประมาณ (บาท)
๒๙๐	ก่อสร้างวางระบายน้ำคอนกรีตเสริมเหล็กรูปตัวยู หมู่ที่ ๑๕	๑	๓๕๓,๔๐๐	๑	๓๕๓,๔๐๐	๑	๓๕๓,๔๐๐	๑	๓๕๓,๔๐๐	๑	๓๕๓,๔๐๐	๕	๑,๗๖๗,๐๐๐
๒๙๑	ก่อสร้างรั้วหอบประชุมประจำหมู่บ้าน หมู่ที่ ๑๕	๑	๔๕๐,๐๐๐	๑	๔๕๐,๐๐๐	๑	๔๕๐,๐๐๐	๑	๔๕๐,๐๐๐	๑	๔๕๐,๐๐๐	๕	๒,๒๕๐,๐๐๐
๒๙๒	ก่อสร้างลานตากพืชผลทางการเกษตร หมู่ที่ ๑๕พร้อมติดตั้งแผงโซล่าเซลล์ในประปาหมู่บ้าน	๑	๒๐๐,๐๐๐	๑	๒๐๐,๐๐๐	๑	๒๐๐,๐๐๐	๑	๒๐๐,๐๐๐	๑	๒๐๐,๐๐๐	๕	๑,๐๐๐,๐๐๐
๒๙๓	ก่อสร้างอาคารเอนกประสงค์ หมู่ที่ ๑๕ พร้อมติดตั้งแผงโซล่าเซลล์ในประปาหมู่บ้าน	๑	๑,๘๐๐,๐๐๐	๑	๑,๘๐๐,๐๐๐	๑	๑,๘๐๐,๐๐๐	๑	๑,๘๐๐,๐๐๐	๑	๑,๘๐๐,๐๐๐	๕	๙,๐๐๐,๐๐๐
๒๙๔	ก่อสร้างรั้วสระเก็บน้ำประปาหมู่บ้าน หมู่ที่ ๑๕	๑	๓๐๐,๐๐๐	๑	๓๐๐,๐๐๐	๑	๓๐๐,๐๐๐	๑	๓๐๐,๐๐๐	๑	๓๐๐,๐๐๐	๕	๑,๕๐๐,๐๐๐
๒๙๕	ก่อสร้างผนังหินเรียงยาแนวไหล่ทางถนน หมู่ที่ ๑๕ ซอย ๓	๑	๒๗๐,๐๐๐	๑	๒๗๐,๐๐๐	๑	๒๗๐,๐๐๐	๑	๒๗๐,๐๐๐	๑	๒๗๐,๐๐๐	๕	๑,๓๕๐,๐๐๐
๒๙๖	ขุดลอกสระเก็บน้ำประปาหมู่บ้าน หมู่ที่ ๑๕	๑	๔๑๓,๕๐๐	๑	๔๑๓,๕๐๐	๑	๔๑๓,๕๐๐	๑	๔๑๓,๕๐๐	๑	๔๑๓,๕๐๐	๕	๒,๐๖๗,๕๐๐

ที่	ชื่อโครงการ	ปี ๒๕๖๖		ปี ๒๕๖๗		ปี ๒๕๖๘		ปี ๒๕๖๙		ปี ๒๕๗๐		รวม ๕ ปี	
		จำนวนโครงการ	งบประมาณ (บาท)	จำนวนโครงการ	งบประมาณ (บาท)	จำนวนโครงการ	งบประมาณ (บาท)	จำนวนโครงการ	งบประมาณ (บาท)	จำนวนโครงการ	งบประมาณ (บาท)	จำนวนโครงการ	งบประมาณ (บาท)
หมู่ที่ ๑๖ บ้านคอนเหนือ													
๒๙๗	ก่อสร้างวางระบายน้ำ ซอย ๑๑ เชื่อม ซอย ๑๔ หมู่ที่ ๑๖	๑	๓๐๐,๐๐๐	๑	๓๐๐,๐๐๐	๑	๓๐๐,๐๐๐	๑	๓๐๐,๐๐๐	๑	๓๐๐,๐๐๐	๕	๑,๕๐๐,๐๐๐
๒๙๘	ก่อสร้าง/ต่อเติม อาคารเก็บของ ประจำ หมู่บ้าน หมู่ที่ ๑๖	๑	๓๐๐,๐๐๐	๑	๓๐๐,๐๐๐	๑	๓๐๐,๐๐๐	๑	๓๐๐,๐๐๐	๑	๓๐๐,๐๐๐	๕	๑,๕๐๐,๐๐๐
๒๙๙	ก่อสร้างถนน คสล. ซอย ๑๐/๓ หมู่ที่ ๑๖	๑	๓๓๐,๐๐๐	๑	๓๓๐,๐๐๐	๑	๓๓๐,๐๐๐	๑	๓๓๐,๐๐๐	๑	๓๓๐,๐๐๐	๕	๑,๖๕๐,๐๐๐
๓๐๐	ก่อสร้างถนน คสล. ซอย ๑๒ หมู่ที่ ๑๖	๑	๒๓๐,๐๐๐	๑	๒๓๐,๐๐๐	๑	๒๓๐,๐๐๐	๑	๒๓๐,๐๐๐	๑	๒๓๐,๐๐๐	๕	๑,๑๕๐,๐๐๐
๓๐๑	ก่อสร้างถนน คสล. ซอย ๑๔/๑ หมู่ที่ ๑๖	๑	๓๓๐,๐๐๐	๑	๓๓๐,๐๐๐	๑	๓๓๐,๐๐๐	๑	๓๓๐,๐๐๐	๑	๓๓๐,๐๐๐	๕	๑,๖๕๐,๐๐๐
๓๐๒	ก่อสร้างถนน คสล. ซอย ๓ หมู่ที่ ๑๖	๑	๓๓๐,๐๐๐	๑	๓๓๐,๐๐๐	๑	๓๓๐,๐๐๐	๑	๓๓๐,๐๐๐	๑	๓๓๐,๐๐๐	๕	๑,๖๕๐,๐๐๐
๓๐๓	ก่อสร้างถนน คสล. ซอย ๓/๒ หมู่ที่ ๑๖	๑	๒๒๐,๐๐๐	๑	๒๒๐,๐๐๐	๑	๒๒๐,๐๐๐	๑	๒๒๐,๐๐๐	๑	๒๒๐,๐๐๐	๕	๑,๑๐๐,๐๐๐
๓๐๔	ก่อสร้างถนน คสล. ซอย ๓/๓ หมู่ที่ ๑๖	๑	๑๑๐,๐๐๐	๑	๑๑๐,๐๐๐	๑	๑๑๐,๐๐๐	๑	๑๑๐,๐๐๐	๑	๑๑๐,๐๐๐	๕	๕๕๐,๐๐๐
๓๐๕	ก่อสร้าง/ปรับปรุงถนน การเกษตร หมู่ที่ ๑๖ เชื่อมลำเหมืองร่องกว่าว	๑	๓๒๐,๐๐๐	๑	๓๒๐,๐๐๐	๑	๓๒๐,๐๐๐	๑	๓๒๐,๐๐๐	๑	๓๒๐,๐๐๐	๕	๑,๖๐๐,๐๐๐

ที่	ชื่อโครงการ	ปี ๒๕๖๖		ปี ๒๕๖๗		ปี ๒๕๖๘		ปี ๒๕๖๙		ปี ๒๕๗๐		รวม ๕ ปี	
		จำนวนโครงการ	งบประมาณ (บาท)	จำนวนโครงการ	งบประมาณ (บาท)	จำนวนโครงการ	งบประมาณ (บาท)	จำนวนโครงการ	งบประมาณ (บาท)	จำนวนโครงการ	งบประมาณ (บาท)	จำนวนโครงการ	งบประมาณ (บาท)
๓๐๖	ก่อสร้าง/ปรับปรุงถนนการเกษตร หมู่ที่ ๑๖ จากจุดเริ่มต้น ซอย ๓/๑ ไปลำเหมืองชุม	๑	๓๒๐,๐๐๐	๑	๓๒๐,๐๐๐	๑	๓๒๐,๐๐๐	๑	๓๒๐,๐๐๐	๑	๓๒๐,๐๐๐	๕	๑,๖๐๐,๐๐๐
๓๐๗	ก่อสร้างวางระบายน้ำคอนกรีตเสริมเหล็กรูปตัวยูซอย ๑๑- ซอย ๑๔ หมู่ที่ ๑๖	๑	๓๐๗,๓๐๐	๑	๓๐๗,๓๐๐	๑	๓๐๗,๓๐๐	๑	๓๐๗,๓๐๐	๑	๓๐๗,๓๐๐	๕	๑,๕๓๖,๕๐๐
๓๐๘	ก่อสร้างวางระบายน้ำถนน ซอย ๑๐ หมู่ที่ ๑๖	๑	๑,๒๕๐,๐๐๐	๑	๑,๒๕๐,๐๐๐	๑	๑,๒๕๐,๐๐๐	๑	๑,๒๕๐,๐๐๐	๑	๑,๒๕๐,๐๐๐	๕	๖,๒๕๐,๐๐๐
๓๐๙	ก่อสร้างท่อลอดเหลี่ยมหมู่ที่ ๑๖ ถนนการเกษตรสาย ๑๐/๑	๑	๓๐๐,๐๐๐	๑	๓๐๐,๐๐๐	๑	๓๐๐,๐๐๐	๑	๓๐๐,๐๐๐	๑	๓๐๐,๐๐๐	๕	๑,๕๐๐,๐๐๐
๓๑๐	ก่อสร้างท่อลอดเหลี่ยมถนนการเกษตร สาย ๑๐/๓ หมู่ที่ ๑๖	๑	๓๐๐,๐๐๐	๑	๓๐๐,๐๐๐	๑	๓๐๐,๐๐๐	๑	๓๐๐,๐๐๐	๑	๓๐๐,๐๐๐	๕	๑,๕๐๐,๐๐๐
๓๑๑	ก่อสร้างถนน คสล. ซอย ๒ หมู่ที่ ๑๖	๑	๒๓๐,๐๐๐	๑	๒๓๐,๐๐๐	๑	๒๓๐,๐๐๐	๑	๒๓๐,๐๐๐	๑	๒๓๐,๐๐๐	๕	๑,๑๕๐,๐๐๐

ที่	ชื่อโครงการ	ปี ๒๕๖๖		ปี ๒๕๖๗		ปี ๒๕๖๘		ปี ๒๕๖๙		ปี ๒๕๗๐		รวม ๕ ปี	
		จำนวนโครงการ	งบประมาณ (บาท)	จำนวนโครงการ	งบประมาณ (บาท)	จำนวนโครงการ	งบประมาณ (บาท)	จำนวนโครงการ	งบประมาณ (บาท)	จำนวนโครงการ	งบประมาณ (บาท)	จำนวนโครงการ	งบประมาณ (บาท)
๓๑๒	ก่อสร้างวางระบายน้ำ รูปตัวยูถนน หมู่ที่ ๑๖ ถนนทางหลวงแผ่นดิน หมายเลข ๑๑๕๒	๑	๑,๒๕๐,๐๐๐	๑	๑,๒๕๐,๐๐๐	๑	๑,๒๕๐,๐๐๐	๑	๑,๒๕๐,๐๐๐	๑	๑,๒๕๐,๐๐๐	๕	๖,๒๕๐,๐๐๐
หมู่ที่ ๑๗ บ้านใหม่ศรีวิสัย													
๒๑๓	ก่อสร้างวางระบายน้ำ หมู่ที่ ๑๗ จาก บ้านเลขที่ ๒๗ - ๑๑	๑	๑๒๕,๐๐๐	๑	๑๒๕,๐๐๐	๑	๑๒๕,๐๐๐	๑	๑๒๕,๐๐๐	๑	๑๒๕,๐๐๐	๕	๖๒๕,๐๐๐
๒๑๔	ก่อสร้างวางระบายน้ำ ถนน จากบ้านเลขที่ ๕๙-๖๐ หมู่ที่ ๑๗	๑	๑๕๐,๐๐๐	๑	๑๕๐,๐๐๐	๑	๑๕๐,๐๐๐	๑	๑๕๐,๐๐๐	๑	๑๕๐,๐๐๐	๕	๗๕๐,๐๐๐
๒๑๕	ปรับปรุงถนนลูกรัง/ หินคลุกถนนเพื่อ การเกษตร สายน้ำตก ห้วยค่า จากปากทาง อ่างเก็บน้ำแม่ตึก ถึง น้ำตกห้วยค่า หมู่ที่ ๑๗	๑	๙๐๐,๐๐๐	๑	๙๐๐,๐๐๐	๑	๙๐๐,๐๐๐	๑	๙๐๐,๐๐๐	๑	๙๐๐,๐๐๐	๕	๔,๕๐๐,๐๐๐
๒๑๖	ก่อสร้างถนน คสล. หมู่ที่ ๑๗ ซอย ๑	๑	๒,๒๐๐,๐๐๐	๑	๒,๒๐๐,๐๐๐	๑	๒,๒๐๐,๐๐๐	๑	๒,๒๐๐,๐๐๐	๑	๒,๒๐๐,๐๐๐	๕	๑๑,๐๐๐,๐๐๐
๒๑๗	ก่อสร้างถนน คสล. หมู่ที่ ๑๗ ซอย ๔	๑	๒,๒๒๐,๐๐๐	๑	๒,๒๒๐,๐๐๐	๑	๒,๒๒๐,๐๐๐	๑	๒,๒๒๐,๐๐๐	๑	๒,๒๒๐,๐๐๐	๕	๑๑,๑๐๐,๐๐๐
๒๑๘	ก่อสร้างถนน คสล. หมู่ที่ ๑๗ ซอย ๓ เชื่อมซอย ๑	๑	๒๒๐,๐๐๐	๑	๒๒๐,๐๐๐	๑	๒๒๐,๐๐๐	๑	๒๒๐,๐๐๐	๑	๒๒๐,๐๐๐	๕	๑,๑๐๐,๐๐๐

ที่	ชื่อโครงการ	ปี ๒๕๖๖		ปี ๒๕๖๗		ปี ๒๕๖๘		ปี ๒๕๖๙		ปี ๒๕๗๐		รวม ๕ ปี	
		จำนวนโครงการ	งบประมาณ (บาท)	จำนวนโครงการ	งบประมาณ (บาท)	จำนวนโครงการ	งบประมาณ (บาท)	จำนวนโครงการ	งบประมาณ (บาท)	จำนวนโครงการ	งบประมาณ (บาท)	จำนวนโครงการ	งบประมาณ (บาท)
๒๑๙	ก่อสร้างถนน คสล. หมู่ที่ ๑๗ ซอย ๙	๑	๒๒๐,๐๐๐	๑	๒๒๐,๐๐๐	๑	๒๒๐,๐๐๐	๑	๒๒๐,๐๐๐	๑	๒๒๐,๐๐๐	๕	๑,๑๐๐,๐๐๐
๒๒๐	ก่อสร้างถนน คสล. หมู่ที่ ๑๗ ซอย ๘	๑	๖๖๐,๐๐๐	๑	๖๖๐,๐๐๐	๑	๖๖๐,๐๐๐	๑	๖๖๐,๐๐๐	๑	๖๖๐,๐๐๐	๕	๓,๓๐๐,๐๐๐
๒๒๑	ก่อสร้างวางท่อระบายน้ำ คสล. พร้อมบ่อพัก ซอย ๖ - ซอย ๗ หมู่ที่ ๑๗	๑	๒๘๑,๙๐๐	๑	๒๘๑,๙๐๐	๑	๒๘๑,๙๐๐	๑	๒๘๑,๙๐๐	๑	๒๘๑,๙๐๐	๕	๑,๔๐๙,๕๐๐
๒๒๒	ก่อสร้างวางระบายน้ำ ถนน จากบ้านเลขที่ ๕๙-๖๐ หมู่ที่ ๑๗	๑	๑,๒๕๐,๐๐๐	๑	๑,๒๕๐,๐๐๐	๑	๑,๒๕๐,๐๐๐	๑	๑,๒๕๐,๐๐๐	๑	๑,๒๕๐,๐๐๐	๕	๖,๒๕๐,๐๐๐
๒๒๓	ก่อสร้างวางระบายน้ำ รูปตัวยู หมู่ที่ ๑๗ ซอย ๑	๑	๕๐๐,๐๐๐	๑	๕๐๐,๐๐๐	๑	๕๐๐,๐๐๐	๑	๕๐๐,๐๐๐	๑	๕๐๐,๐๐๐	๕	๒,๕๐๐,๐๐๐
๒๒๔	ก่อสร้างวางระบายน้ำ หมู่ที่ ๑๗ จาก บ้านเลขที่ ๒๕ - ๑	๑	๕๐๐,๐๐๐	๑	๕๐๐,๐๐๐	๑	๕๐๐,๐๐๐	๑	๕๐๐,๐๐๐	๑	๕๐๐,๐๐๐	๕	๒,๕๐๐,๐๐๐
๒๒๕	ก่อสร้างลานคอนกรีต ป่าสุสาน หมู่ที่ ๑๗	๑	๔๐๐,๐๐๐	๑	๔๐๐,๐๐๐	๑	๔๐๐,๐๐๐	๑	๔๐๐,๐๐๐	๑	๔๐๐,๐๐๐	๕	๒,๐๐๐,๐๐๐
๒๒๖	ปรับปรุงถนน การเกษตรหมู่ที่ ๑๗ ซอยข้างคลองชลประทาน ๒ (ด้านซ้าย-ขวา)	๑	๔๘๐,๐๐๐	๑	๔๘๐,๐๐๐	๑	๔๘๐,๐๐๐	๑	๔๘๐,๐๐๐	๑	๔๘๐,๐๐๐	๕	๒,๔๐๐,๐๐๐
รวมทั้งหมด		๓๒๖	๓๘๓,๗๓๔,๙๐๐	๓๒๖	๓๘๓,๗๓๔,๙๐๐	๓๒๖	๓๘๓,๗๓๔,๙๐๐	๓๒๖	๓๘๓,๗๓๔,๙๐๐	๓๒๖	๓๘๓,๗๓๔,๙๐๐	๑,๖๓๐	๑,๙๑๘,๖๗๔,๕๐๐

รายละเอียดโครงการพัฒนา
แผนพัฒนาท้องถิ่น (พ.ศ.๒๕๖๖ – ๒๕๗๐)

แบบ ผ.๐๒

รายละเอียดโครงการพัฒนา
แผนพัฒนาท้องถิ่น (พ.ศ.๒๕๖๖ - ๒๕๗๐)
เทศบาลตำบลดอนศิลา อำเภอเวียงชัย จังหวัดเชียงราย

ก.ยุทธศาสตร์จังหวัดเชียงรายที่ ๑ การพัฒนาขีดความสามารถในการแข่งขันด้านการค้าและการลงทุนและบริการโลจิสติกส์ เชื่อมโยงกลุ่มจังหวัดกลุ่มอาเซียน+๖ และ GMS

ก.ยุทธศาสตร์จังหวัดเชียงรายที่ ๒ การส่งเสริมการผลิตสินค้าเกษตรคุณภาพมาตรฐานสากลและเป็นมิตรกับสิ่งแวดล้อม

ข.ยุทธศาสตร์การพัฒนาของ อปท. ในเขตจังหวัดเชียงรายที่ ๒ การพัฒนาด้านเศรษฐกิจและการท่องเที่ยว

ยุทธศาสตร์ที่ ๒ การพัฒนาด้านเศรษฐกิจและการท่องเที่ยว

แนวทางการพัฒนาส่งเสริมพัฒนาอาชีพหลักและอาชีพเสริมทั้งในด้านงบประมาณและด้านวิชาการในการจัดการอบรมและฝึกอาชีพให้แก่ประชาชนและกลุ่มอาชีพในท้องถิ่น

แผนงานสร้างความเข้มแข็งของชุมชน

ที่	โครงการ	วัตถุประสงค์	เป้าหมาย (ผลผลิตของโครงการ)	งบประมาณ					ตัวชี้วัด (KPI)	ผลที่คาดว่าจะได้รับ	หน่วยงานที่รับผิดชอบ
				๒๕๖๖ (บาท)	๒๕๖๗ (บาท)	๒๕๖๘ (บาท)	๒๕๖๙ (บาท)	๒๕๗๐ (บาท)			
๑	จัดฝึกอบรมอาชีพหลักสูตรระยะสั้น	เพื่อให้ประชาชนมีทักษะและความรู้ในการประกอบอาชีพมากขึ้น	จัดฝึกอบรมเพื่อส่งเสริมอาชีพให้แก่กลุ่มประชาชน เยาวชน กลุ่มพัฒนาสตรี ผู้สูงอายุ ผู้พิการและผู้ด้อยโอกาส	๕๐,๐๐๐	๕๐,๐๐๐	๕๐,๐๐๐	๕๐,๐๐๐	๕๐,๐๐๐	จำนวนประชาชนที่ได้รับการฝึกอบรมเพื่อส่งเสริมอาชีพเพิ่มขึ้น	-ประชาชนมีทักษะและความรู้ในการประกอบอาชีพมากขึ้น -ประชาชนมีรายได้เสริม	สำนักปลัดเทศบาล
๒	พัฒนาระดับอาชีพ	เพื่อพัฒนาและยกระดับอาชีพ	จัดฝึกอบรมเพื่อพัฒนาและยกระดับด้านอาชีพต่างๆให้แก่กลุ่มประชาชนเยาวชน กลุ่มพัฒนาสตรี ผู้สูงอายุ ผู้พิการและผู้ด้อยโอกาส	๕๐,๐๐๐	๕๐,๐๐๐	๕๐,๐๐๐	๕๐,๐๐๐	๕๐,๐๐๐	จำนวนประชาชนที่ได้รับการพัฒนาและยกระดับอาชีพเพิ่มขึ้น	-ประชาชนมีทักษะและความรู้ในการประกอบอาชีพมากขึ้น -ประชาชนได้รับการพัฒนาและยกระดับฝีมือ -ประชาชนมีรายได้เสริม	สำนักปลัดเทศบาล

ที่	โครงการ	วัตถุประสงค์	เป้าหมาย (ผลผลิตของโครงการ)	งบประมาณ					ตัวชี้วัด (KPI)	ผลที่คาดว่าจะ ได้รับ	หน่วยงานที่ รับผิดชอบ
				๒๕๖๖ (บาท)	๒๕๖๗ (บาท)	๒๕๖๘ (บาท)	๒๕๖๙ (บาท)	๒๕๗๐ (บาท)			
๓	ฝึกอบรม ทักษะอาชีพ ตามความถนัด และความ สนใจ	- เพื่อฝึกอบรม ทักษะในเรื่องการ อาชีพให้แก่ผู้ ที่สนใจตามความ ถนัดของผู้เข้ารับ การฝึกอบรม	เยาวชน ประชาชนที่สนใจ ใน เขตเทศบาลตำบลคอนศิลา	๒๐,๐๐๐	๒๐,๐๐๐	๒๐,๐๐๐	๒๐,๐๐๐	๒๐,๐๐๐	- จำนวนผู้ ที่สนใจเข้า ร่วมการ ฝึกอบรม เพิ่มขึ้น	- เยาวชน ประชาชนที่ ได้รับการ ฝึกอบรมมี ทักษะและ ความรู้ในการ ประกอบ อาชีพมากขึ้น -ประชาชนมี รายได้เสริม	สำนัก ปลัดเทศบาล
๔	ประชุมเชิง ปฏิบัติการ เครือข่ายกลุ่ม เศรษฐกิจ ชุมชนระดับ ตำบล	เพื่อให้เครือข่าย กลุ่มเศรษฐกิจ ชุมชนมีการ ยกระดับการ พัฒนาที่ดีสามารถ พึ่งตนเองได้	๑๗ หมู่บ้าน	๓๐,๐๐๐	๓๐,๐๐๐	๓๐,๐๐๐	๓๐,๐๐๐	๓๐,๐๐๐	จำนวนกลุ่ม เศรษฐกิจ ของตำบลที่ ได้รับการ ส่งเสริมและ พัฒนา เพิ่มขึ้น	กลุ่มเศรษฐกิจ ของตำบล ที่ได้รับการ ส่งเสริมและ พัฒนาให้ เข้มแข็ง สามารถ บริหารจัดการ กลุ่ม/กองทุน ได้อย่างมี ประสิทธิภาพ	สำนัก ปลัดเทศบาล

ที่	โครงการ	วัตถุประสงค์	เป้าหมาย (ผลผลิตของโครงการ)	งบประมาณ					ตัวชี้วัด (KPI)	ผลที่คาดว่าจะได้รับ	หน่วยงานที่รับผิดชอบ
				๒๕๖๖ (บาท)	๒๕๖๗ (บาท)	๒๕๖๘ (บาท)	๒๕๖๙ (บาท)	๒๕๗๐ (บาท)			
๕	ส่งเสริมกลุ่มอาชีพกลุ่มวิสาหกิจชุมชน	-เพื่อให้ประชาชนมีรายได้เสริมและมีกลุ่มอาชีพ กลุ่มวิสาหกิจชุมชนที่เข้มแข็ง -เพื่อเป็นการพัฒนาคุณภาพผลิตภัณฑ์ การบรรจุภัณฑ์ให้ได้รับมาตรฐานและมีความโดดเด่นทางการตลาด สามารถเป็นที่ยอมรับในตลาด OTOP	กลุ่มอาชีพ กลุ่มวิสาหกิจชุมชน ในเขตเทศบาลตำบลอนศิลา	๕๐,๐๐๐	๕๐,๐๐๐	๕๐,๐๐๐	๕๐,๐๐๐	๕๐,๐๐๐	จำนวนกลุ่มอาชีพกลุ่มวิสาหกิจชุมชนที่ได้รับการส่งเสริมเพิ่มขึ้น	ประชาชนมีรายได้เพิ่ม	สำนักปลัดเทศบาล
๖	ส่งเสริมอาชีพเลี้ยงสัตว์	เพื่อให้ประชาชนมีรายได้เสริม	กลุ่มเลี้ยงสัตว์ หมู่ที่ ๑ - ๑๗	๒๐,๐๐๐	๒๐,๐๐๐	๒๐,๐๐๐	๒๐,๐๐๐	๒๐,๐๐๐	จำนวนเกษตรกรผู้เลี้ยงสัตว์เพิ่มขึ้น	ประชาชนมีรายได้เพิ่ม	สำนักปลัดเทศบาล
๗	ส่งเสริมร้านค้าชุมชน	เพื่อลดรายจ่ายของประชาชน	ร้านค้าชุมชน หมู่ที่ ๑ - ๑๗	๒๐,๐๐๐	๕๐,๐๐๐	๕๐,๐๐๐	๕๐,๐๐๐	๕๐,๐๐๐	จำนวนร้านค้าชุมชนที่เข้มแข็งเพิ่มขึ้น	ประชาชนประหยัดค่าใช้จ่าย	สำนักปลัดเทศบาล
๘	จัดหาตลาดกลางในการจำหน่ายผลผลิตทางการเกษตร	เพื่อให้การจำหน่ายผลผลิตเป็นไปอย่างรวดเร็วและได้ราคา	ตลาดกลางในการจำหน่ายผลผลิตทางการเกษตร	๒๐,๐๐๐	๒๐,๐๐๐	๒๐,๐๐๐	๒๐,๐๐๐	๒๐,๐๐๐	เกษตรกรได้รับราคาผลผลิตที่ดี	มีช่องทางในการจำหน่ายผลผลิตอย่างรวดเร็วและได้ราคา	สำนักปลัดเทศบาล

ที่	โครงการ	วัตถุประสงค์	เป้าหมาย (ผลผลิตของโครงการ)	งบประมาณ					ตัวชี้วัด (KPI)	ผลที่คาดว่าจะ ได้รับ	หน่วยงานที่ รับผิดชอบ
				๒๕๖๖ (บาท)	๒๕๖๗ (บาท)	๒๕๖๘ (บาท)	๒๕๖๙ (บาท)	๒๕๗๐ (บาท)			
๙	พัฒนาตลาด ชุมชนในเขต ตำบลดอน ศิลา	-เพื่อปรับปรุง และพัฒนาตลาด ในเขตชุมชนได้รับ มาตรฐานระดับ สากลเพื่อรองรับ การเข้าสู่ ประชาคมอาเซียน -เพื่อฝึกอบรม เจ้าของตลาด พ่อค้า แม่ค้า ให้มี ความรู้เกี่ยวกับ การพัฒนาตลาด พัฒนาผลิตภัณฑ์ ฯลฯ	ตลาดชุมชน ตลาดสด ในเขต ตำบลดอนศิลา	๒๐,๐๐๐	๒๐,๐๐๐	๒๐,๐๐๐	๒๐,๐๐๐	๒๐,๐๐๐	จำนวนผู้เข้า มาใช้บริการ ตลาดตลาด ผ่านเกณฑ์ มาตรฐาน	ประชาชนมี ตลาดชุมชนที่ ได้รับ มาตรฐาน ระดับสากล และเป็น ระเบียบถูก สุขอนามัย	สำนัก ปลัดเทศบาล
๑๐	ส่งเสริมและ พัฒนาฝีมือ การกรีด ยางพาราและ การเพิ่มมูลค่า ยางพารา	- เพื่อให้เกษตรกรมี ความรู้ สามารถ กรีดได้อย่าง ถูกต้องตามหลัก วิชาการ และใช้ เทคโนโลยีที่ ถูกต้องและ เหมาะสม	- เกษตรกร ประชาชน สามารถ นำความรู้ไปประกอบอาชีพ เสริม สร้างงาน สร้างรายได้	๓๐๐,๐๐๐	๓๐๐,๐๐๐	๓๐๐,๐๐๐	๓๐๐,๐๐๐	๓๐๐,๐๐๐	เกษตรกร ประชาชน มีความรู้ใน การกรีด ยางพารา และการ เพิ่มมูลค่า ยางพารา	เกษตรกร ประชาชน สามารถนำ ความรู้ไป ประกอบ อาชีพเสริม สร้างงาน สร้างรายได้	สำนัก ปลัดเทศบาล

ที่	โครงการ	วัตถุประสงค์	เป้าหมาย (ผลผลิตของโครงการ)	งบประมาณ					ตัวชี้วัด (KPI)	ผลที่คาดว่าจะได้รับ	หน่วยงานที่รับผิดชอบ
				๒๕๖๖ (บาท)	๒๕๖๗ (บาท)	๒๕๖๘ (บาท)	๒๕๖๙ (บาท)	๒๕๗๐ (บาท)			
๑๑	ส่งเสริมการปลูกพืชสมุนไพรและการพัฒนาการผลิต การแปรรูปสมุนไพร	เพื่อสร้างงานสร้างอาชีพ สร้างรายได้ จากการปลูกและแปรรูปสมุนไพรส่งขาย และใช้ในชุมชน และสร้างสุขภาพจากการใช้สมุนไพรที่ได้มาตรฐาน	เกษตรกร ประชาชน สามารถนำความรู้ไปประกอบอาชีพเสริม สร้างงาน สร้างรายได้	๑๐๐,๐๐๐	๑๐๐,๐๐๐	๑๐๐,๐๐๐	๑๐๐,๐๐๐	๑๐๐,๐๐๐	เกษตรกร ประชาชนมีความรู้ความเข้าใจ ได้รับการยกระดับในการปลูกสมุนไพรที่ได้มาตรฐาน	เกษตรกร ประชาชนสามารถนำความรู้ไปประกอบอาชีพเสริมสร้างงานสร้างรายได้	สำนักปลัดเทศบาล

ยุทธศาสตร์ที่ ๒ การพัฒนาด้านเศรษฐกิจและการท่องเที่ยว

แนวทางการพัฒนาส่งเสริมและสนับสนุนการทำเกษตรอินทรีย์และเกษตรปลอดภัย

แผนงานส่งเสริมการเกษตร

ที่	โครงการ	วัตถุประสงค์	เป้าหมาย (ผลผลิตของโครงการ)	งบประมาณ					ตัวชี้วัด (KPI)	ผลที่คาดว่าจะได้รับ	หน่วยงานที่รับผิดชอบ
				๒๕๖๖ (บาท)	๒๕๖๗ (บาท)	๒๕๖๘ (บาท)	๒๕๖๙ (บาท)	๒๕๗๐ (บาท)			
๑	อบรมการผลิตปุ๋ยอินทรีย์และปุ๋ยชีวภาพตามหลักปรัชญาเศรษฐกิจพอเพียง	เพื่อสนับสนุนให้เกษตรกรมีความรู้ในการผลิตปุ๋ยอินทรีย์และปุ๋ยชีวภาพเพื่อนำไปใช้ในการเกษตร	เกษตรกร หมู่ที่ ๑- ๑๗	๓๐,๐๐๐	๓๐,๐๐๐	๓๐,๐๐๐	๓๐,๐๐๐	๓๐,๐๐๐	จำนวนเกษตรกรที่นำปุ๋ยอินทรีย์และปุ๋ยชีวภาพไปใช้ในการเกษตรเพิ่มขึ้น	ผลผลิตทางการเกษตรดีขึ้นและเพิ่มขึ้น	สำนักปลัดเทศบาล

ยุทธศาสตร์ที่ ๒ การพัฒนาด้านเศรษฐกิจและการท่องเที่ยว

แนวทางการพัฒนาส่งเสริมการค้าเดินชีวิตตามหลักเศรษฐกิจพอเพียงตามแนวทางพระราชดำริ

แผนงานส่งเสริมการเกษตร

ที่	โครงการ	วัตถุประสงค์	เป้าหมาย (ผลผลิตของโครงการ)	งบประมาณ					ตัวชี้วัด (KPI)	ผลที่คาดว่าจะได้รับ	หน่วยงานที่รับผิดชอบ
				๒๕๖๖ (บาท)	๒๕๖๗ (บาท)	๒๕๖๘ (บาท)	๒๕๖๙ (บาท)	๒๕๗๐ (บาท)			
๑	โครงการ เทศบาล พอยู่ พอกิน ตามแนว พระราชดำริฯ	เพื่อให้ผู้บริหาร ท้องถิ่นสมาชิก สภาเทศบาล พนักงาน พนักงาน จ้างเทศบาลตำบล ดอนศิลาได้รู้ถึง แนวคิดตามหลัก เศรษฐกิจพอเพียง และได้ฝึกปฏิบัติ ร่วมกิจกรรม	ผู้บริหารท้องถิ่น สมาชิกสภา เทศบาล พนักงาน พนักงานจ้าง เทศบาลตำบลดอนศิลา	๕๐,๐๐๐	๕๐,๐๐๐	๒๐,๐๐๐	๒๐,๐๐๐	๒๐,๐๐๐	ร้อยละ ๘๐ สามารถ นำความรู้ที่ ได้รับไป ประกอบ อาชีพได้	ผู้บริหาร พนักงานนำ ความรู้ไปใช้ฯ	สำนัก ปลัดเทศบาล

ยุทธศาสตร์ที่ ๒ การพัฒนาด้านเศรษฐกิจและการท่องเที่ยว

แนวทางการพัฒนาควบคุมป้องกันและแก้ไขปัญหาโรคระบาดในปศุสัตว์ ประมง และพืช
แผนงานส่งเสริมการเกษตร

ที่	โครงการ	วัตถุประสงค์	เป้าหมาย (ผลผลิตของโครงการ)	งบประมาณ					ตัวชี้วัด (KPI)	ผลที่คาดว่าจะได้รับ	หน่วยงานที่รับผิดชอบ
				๒๕๖๖ (บาท)	๒๕๖๗ (บาท)	๒๕๖๘ (บาท)	๒๕๖๙ (บาท)	๒๕๗๐ (บาท)			
๑	ส่งเสริมการใช้สารชีวภัณฑ์ทดแทนการใช้สารเคมีเพื่อป้องกันกำจัดศัตรูพืช	-เพื่อถ่ายทอดเทคโนโลยีการผลิตและใช้สารชีวภัณฑ์ในการควบคุมโรคและแมลงศัตรูพืช -เพื่อส่งเสริมให้เกษตรกรมีความรู้และความสามารถจัดการศัตรูพืชได้ด้วยตนเองและยั่งยืน -เกษตรกรปลอดภัยจากการใช้สารเคมี	-อบรมเกษตรกรตำบลอนศิลา -ผลิตเชื้อราไตรโคเดอร์มาและเชื้อรา บิวเวอเรีย	๓๐,๐๐๐	๓๐,๐๐๐	๓๐,๐๐๐	๓๐,๐๐๐	๓๐,๐๐๐	ตัวแทนเกษตรกรตำบลอนศิลา	เกษตรกรสามารถผลิตเชื้อราไตรโคเดอร์มาและเชื้อราบิวเวอเรียได้ด้วยตนเอง	สำนักปลัดเทศบาล

ยุทธศาสตร์ที่ ๒ การพัฒนาด้านเศรษฐกิจและการท่องเที่ยว

แนวทางการส่งเสริมและพัฒนาการท่องเที่ยวในชุมชน

แผนงานการศาสนาวัฒนธรรมและนันทนาการ

ที่	โครงการ	วัตถุประสงค์	เป้าหมาย (ผลผลิตของโครงการ)	งบประมาณ					ตัวชี้วัด (KPI)	ผลที่คาดว่าจะได้รับ	หน่วยงานที่รับผิดชอบ
				๒๕๖๖ (บาท)	๒๕๖๗ (บาท)	๒๕๖๘ (บาท)	๒๕๖๙ (บาท)	๒๕๗๐ (บาท)			
๑	ส่งเสริมการท่องเที่ยวตำบลอนศิลา	เพื่อส่งเสริมพัฒนาท่องเที่ยวเพื่อให้เกิดการเรียนรู้ และอนุรักษ์ธรรมชาติและสิ่งแวดล้อมในตำบลเชิงระบบนิเวศน์	เด็ก เยาวชน และประชาชนในตำบลอนศิลา	๕๐,๐๐๐	๕๐,๐๐๐	๕๐,๐๐๐	๕๐,๐๐๐	๕๐,๐๐๐	จำนวนเด็กเยาวชนและประชาชนที่เข้าร่วมโครงการ	เด็ก เยาวชน และประชาชนเกิดการเรียนรู้เกิดความรักความหวังแทนแหล่งท่องเที่ยวและธรรมชาติและสิ่งแวดล้อมในท้องถิ่นของตนเอง	สำนักปลัดเทศบาล

รายละเอียดโครงการพัฒนา
แผนพัฒนาท้องถิ่น (พ.ศ.๒๕๖๖ – ๒๕๗๐)
เทศบาลตำบลดอนศิลา อำเภอเวียงชัย จังหวัดเชียงราย

ก.ยุทธศาสตร์จังหวัดเชียงรายที่ ๓ การดำรงฐานวัฒนธรรมล้านนา เพื่อเพิ่มมูลค่าการท่องเที่ยวเชิงวัฒนธรรมเชิงนิเวศและเชิงสุขภาพ

ก.ยุทธศาสตร์จังหวัดเชียงรายที่ ๔ การพัฒนาทรัพยากรมนุษย์และคุณภาพชีวิตเพื่อให้ประชาชนอยู่เย็นเป็นสุข

ข.ยุทธศาสตร์การพัฒนาของ อปท. ในเขตจังหวัดเชียงรายที่ ๓ การพัฒนาการศึกษาและการสาธารณสุข

ยุทธศาสตร์ที่ ๓ การพัฒนาด้านการศึกษา ประเพณีวัฒนธรรมและพัฒนาทรัพยากรมนุษย์

แนวทางการพัฒนาบริหารสถานศึกษาในสังกัดให้มีคุณภาพ

แผนงานการศึกษา

ที่	โครงการ	วัตถุประสงค์	เป้าหมาย (ผลผลิตของโครงการ)	งบประมาณ					ตัวชี้วัด (KPI)	ผลที่คาดว่าจะได้รับ	หน่วยงานที่รับผิดชอบ
				๒๕๖๖ (บาท)	๒๕๖๗ (บาท)	๒๕๖๘ (บาท)	๒๕๖๙ (บาท)	๒๕๗๐ (บาท)			
๑	อาหารกลางวันศูนย์พัฒนาเด็กเล็กในเขตเทศบาลตำบลดอนศิลา	เพื่อส่งเสริมโภชนาการและการเจริญเติบโตของนักเรียน	เด็กเล็กในศูนย์พัฒนาเด็กเล็กในเขตเทศบาลตำบลดอนศิลา ได้แก่ ศูนย์พัฒนาเด็กเล็กบ้านช่องลม ศูนย์พัฒนาเด็กเล็กบ้านจ้อเจริญ ศูนย์พัฒนาเด็กเล็กบ้านดอนใต้ ศูนย์พัฒนาเด็กเล็กบ้านชัยพฤกษ์	๘๐๐,๐๐๐	๘๑๐,๐๐๐	๘๒๐,๐๐๐	๘๓๐,๐๐๐	๘๔๐,๐๐๐	-เด็กเล็กทุกคนได้รับประทานอาหารกลางวัน ที่มีคุณภาพ อย่างเพียงพอ -เด็กเล็กร้อยละ ๙๐ มีสุขภาพร่างกายที่สมบูรณ์แข็งแรงตามเกณฑ์มาตรฐาน	-เด็กเล็กได้รับประทานอาหารกลางวันที่มีคุณภาพอย่างเพียงพอ ความต้องการของร่างกาย -เด็กเล็กมีสุขภาพร่างกายที่สมบูรณ์แข็งแรงตามเกณฑ์มาตรฐาน	กองการศึกษา

ที่	โครงการ	วัตถุประสงค์	เป้าหมาย (ผลผลิตของโครงการ)	งบประมาณ					ตัวชี้วัด (KPI)	ผลที่คาดว่าจะได้รับ	หน่วยงานที่รับผิดชอบ
				๒๕๖๖ (บาท)	๒๕๖๗ (บาท)	๒๕๖๘ (บาท)	๒๕๖๙ (บาท)	๒๕๗๐ (บาท)			
๒	อาหารเสริม (นม) ศูนย์พัฒนาเด็กเล็กในเขตเทศบาลตำบลดอนศิลา	เพื่อเสริมสร้างโภชนาการและการเจริญเติบโตของนักเรียน	เด็กเล็กในศูนย์พัฒนาเด็กเล็กในเขตเทศบาลตำบลดอนศิลา ได้แก่ ศูนย์พัฒนาเด็กเล็กบ้านช่องลม ศูนย์พัฒนาเด็กเล็กบ้านจอเจริญ ศูนย์พัฒนาเด็กเล็กบ้านดอนใต้ ศูนย์พัฒนาเด็กเล็กบ้านชัยพฤกษ์	๓๐๐,๐๐๐	๓๒๐,๐๐๐	๓๔๐,๐๐๐	๓๖๐,๐๐๐	๓๖๐,๐๐๐	-เด็กเล็กทุกคนได้ รับประทานอาหารเสริม (นม) ที่มีคุณภาพ อย่างเพียงพอ -เด็กเล็ก ร้อยละ ๙๐ มีสุขภาพร่างกายที่สมบูรณ์ แข็งแรงตามเกณฑ์ มาตรฐาน	-เด็กเล็กได้รับประทาน อาหารเสริม (นม) ที่มีคุณภาพ เพียงพอ เหมาะสมต่อความต้องการ ของร่างกาย -เด็กเล็กมีสุขภาพ ร่างกายที่สมบูรณ์ แข็งแรงตามเกณฑ์ มาตรฐาน	กองการศึกษา
๓	สนับสนุนค่าใช้จ่ายการบริหารสถานศึกษา	เพื่อสนับสนุนค่าใช้จ่ายในการบริหารสถานศึกษา การพัฒนาครูผู้ดูแลเด็ก ผู้ดูแลเด็กของศูนย์พัฒนาเด็กเล็ก ค่าเงินจัดการเรียนการสอน (รายหัว)	เด็กนักเรียน ครูผู้ดูแลเด็ก ผู้ดูแลเด็กของศูนย์พัฒนาเด็กเล็กในสังกัดเทศบาลตำบลดอนศิลา	๒๖๐,๐๐๐	๒๖๐,๐๐๐	๒๖๐,๐๐๐	๒๖๐,๐๐๐	๒๖๐,๐๐๐	จำนวนเด็กนักเรียน ครูผู้ดูแลเด็ก ผู้ดูแลเด็กของศูนย์พัฒนาเด็กเล็ก ได้รับการพัฒนา	-เด็กเล็กมีพัฒนาการที่ดี -ครูผู้ดูแลเด็ก และ ผู้ดูแลเด็กของศูนย์พัฒนาเด็กเล็กมีทักษะเพิ่มขึ้น	กองการศึกษา

ที่	โครงการ	วัตถุประสงค์	เป้าหมาย (ผลผลิตของโครงการ)	งบประมาณ					ตัวชี้วัด (KPI)	ผลที่คาดว่าจะได้รับ	หน่วยงานที่รับผิดชอบ
				๒๕๖๖ (บาท)	๒๕๖๗ (บาท)	๒๕๖๘ (บาท)	๒๕๖๙ (บาท)	๒๕๗๐ (บาท)			
๔	พัฒนา ศักยภาพศูนย์ พัฒนาเด็กเล็ก	-เพื่อเสริมสร้าง ความรู้ความเข้าใจ ในการดูแลเด็กเล็ก ให้แก่ครูผู้ดูแลเด็ก และผู้ปกครอง -เพื่อเพิ่มศักยภาพ ในการจัด การศึกษาและการ เลี้ยงเด็กปฐมวัย	ผู้ปกครองและครูผู้ดูแลเด็กใน ศูนย์พัฒนาเด็กเล็กในเขต เทศบาลตำบลดอนศิลา	๓๐,๐๐๐	๓๐,๐๐๐	๓๐,๐๐๐	๓๐,๐๐๐	๓๐,๐๐๐	ผู้เข้าอบรม สามารถนำ ความรู้ที่ได้ ไปปฏิบัติได้ ร้อยละ ๘๐	เด็กเล็กมี พัฒนาการที่ดี	กอง การศึกษา
๕	ค่าใช้จ่ายใน การบริหาร จัดการของ ศูนย์พัฒนา เด็กเล็ก	เพื่อให้การ ดำเนินงานของ ศูนย์พัฒนาเด็ก เล็กในเขตของ เทศบาลตำบล ดอนศิลาเป็นไป อย่างมี ประสิทธิภาพ	-ค่าใช้จ่ายในการพัฒนาครู ผู้ดูแลเด็กของศูนย์พัฒนาเด็ก เล็ก -ค่าใช้จ่ายในการเดินทางไป ราชการฯ -ค่าสาธารณูปโภค -ค่าจัดหาวัสดุต่างๆที่ต้องใช้ใน ศูนย์พัฒนาเด็กเล็กเช่น วัสดุ สำนักงาน วัสดุก่อสร้าง วัสดุ วิทยาศาสตร์หรือการแพทย์ วัสดุการเกษตร วัสดุการศึกษา วัสดุอื่น ๆ	๑๐๐,๐๐๐	๑๐๐,๐๐๐	๑๐๐,๐๐๐	๑๐๐,๐๐๐	๑๐๐,๐๐๐	จำนวน นักเรียน เพิ่มขึ้น	การ ดำเนินงาน ของศูนย์ พัฒนาเด็ก เล็กในเขต เทศบาล ตำบลดอน ศิลาเป็นไป อย่างมี ประสิทธิภาพ	กอง การศึกษา

ที่	โครงการ	วัตถุประสงค์	เป้าหมาย (ผลผลิตของโครงการ)	งบประมาณ					ตัวชี้วัด (KPI)	ผลที่คาดว่าจะได้รับ	หน่วยงานที่รับผิดชอบ
				๒๕๖๖ (บาท)	๒๕๖๗ (บาท)	๒๕๖๘ (บาท)	๒๕๖๙ (บาท)	๒๕๗๐ (บาท)			
๖	จัดการแข่งขันกีฬาศูนย์พัฒนาเด็กเล็ก	เพื่อให้เด็กมีสุขภาพแข็งแรง เสริมสร้างประสบการณ์และพัฒนาการ	เด็กเล็กในศูนย์เด็กเล็ก ในเขตเทศบาลตำบลอนติลาและผู้ปกครอง	๒๐,๐๐๐	๒๐,๐๐๐	๒๐,๐๐๐	๒๐,๐๐๐	๒๐,๐๐๐	จำนวนผู้เข้าร่วมกิจกรรม	เด็กเล็กมีสุขภาพแข็งแรง	กองการศึกษา
๗	อบรมเพิ่มประสิทธิภาพการปฏิบัติงานและศึกษาดูงานนอกสถานที่ของศูนย์พัฒนาเด็กเล็ก	เพื่อเสริมสร้างประสบการณ์การเรียนรู้และจินตนาการ	เด็กเล็กในศูนย์เด็กเล็ก ในเขตเทศบาลตำบลอนติลาและผู้ปกครอง	๕๐,๐๐๐	๕๐,๐๐๐	๕๐,๐๐๐	๕๐,๐๐๐	๕๐,๐๐๐	จำนวนผู้เข้าร่วมกิจกรรม	เด็กเล็กได้รับประสบการณ์นอกพื้นที่	กองการศึกษา

ยุทธศาสตร์ที่ ๓ การพัฒนาทางการศึกษา ประเพณี วัฒนธรรม และพัฒนาทรัพยากรมนุษย์

แนวทางการพัฒนาส่งเสริมการศึกษาทั้งในระบบและนอกระบบให้สอดคล้องกับมาตรฐานและระบบการศึกษาของชาติ
แผนงานการศึกษา

ที่	โครงการ	วัตถุประสงค์	เป้าหมาย (ผลผลิตของโครงการ)	งบประมาณ					ตัวชี้วัด (KPI)	ผลที่คาดว่าจะได้รับ	หน่วยงานที่รับผิดชอบ
				๒๕๖๖ (บาท)	๒๕๖๗ (บาท)	๒๕๖๘ (บาท)	๒๕๖๙ (บาท)	๒๕๗๐ (บาท)			
๑	วันเด็กแห่งชาติ	เพื่อส่งเสริมการแสดงออกของเด็กและเสริมสร้างประสบการณ์ของเด็ก	เด็กในพื้นที่ตำบลอนติลา	๕๐,๐๐๐	๕๐,๐๐๐	๕๐,๐๐๐	๕๐,๐๐๐	๕๐,๐๐๐	จำนวนผู้เข้าร่วมกิจกรรม	เด็กได้รับการพัฒนาอย่างถูกต้อง	กองการศึกษา

ที่	โครงการ	วัตถุประสงค์	เป้าหมาย (ผลผลิตของโครงการ)	งบประมาณ					ตัวชี้วัด (KPI)	ผลที่คาดว่าจะได้รับ	หน่วยงานที่รับผิดชอบ
				๒๕๖๖ (บาท)	๒๕๖๗ (บาท)	๒๕๖๘ (บาท)	๒๕๖๙ (บาท)	๒๕๗๐ (บาท)			
๒	อาหารเสริม (นม) โรงเรียน ในเขตเทศบาล ตำบลอนศิลา	เพื่อเสริมสร้างโภชนาการและการเจริญเติบโตของเด็ก	นักเรียนโรงเรียนในเขตเทศบาล ตำบลอนศิลาได้แก่ โรงเรียนบ้านสมานมิตร โรงเรียนบ้านจอยเจริญ โรงเรียนบ้านช่องลม โรงเรียนบ้านดอยงาม โรงเรียนบ้านชัยพฤกษ์ โรงเรียนบ้านดอน	๑,๑๐๐,๐๐๐	๑,๑๕๐,๐๐๐	๑,๒๐๐,๐๐๐	๑,๓๐๐,๐๐๐	๑,๓๐๐,๐๐๐	-นักเรียนทุกคนได้รับประทานอาหารเสริม (นม) ที่มีคุณภาพอย่างเพียงพอ -นักเรียนร้อยละ ๙๐ มีสุขภาพร่างกายที่สมบูรณ์ แข็งแรงตามเกณฑ์ มาตรฐาน	-นักเรียนได้รับประทานอาหารเสริม นม ที่มีคุณภาพเพียงพอ เหมาะสมต่อความต้องการของร่างกาย -นักเรียนมีสุขภาพร่างกายที่สมบูรณ์ แข็งแรงตามเกณฑ์ มาตรฐาน	กองการศึกษา

ที่	โครงการ	วัตถุประสงค์	เป้าหมาย (ผลผลิตของโครงการ)	งบประมาณ					ตัวชี้วัด (KPI)	ผลที่คาดว่าจะได้รับ	หน่วยงานที่รับผิดชอบ
				๒๕๖๖ (บาท)	๒๕๖๗ (บาท)	๒๕๖๘ (บาท)	๒๕๖๙ (บาท)	๒๕๗๐ (บาท)			
๓	อาหารกลางวันโรงเรียนในเขตเทศบาลตำบลอนศิลา	เพื่อเสริมสร้างโภชนาการและการเจริญเติบโตของเด็ก	นักเรียนโรงเรียนในเขตเทศบาลตำบลอนศิลาได้แก่ โรงเรียนบ้านสมานมิตร โรงเรียนบ้านช่องลม โรงเรียนบ้านจอยเจริญ โรงเรียนบ้านคอยางาม โรงเรียนบ้านชัยพฤกษ์ โรงเรียนบ้านดอน	๒,๓๐๐,๐๐๐	๒,๓๕๐,๐๐๐	๒,๔๐๐,๐๐๐	๒,๔๕๐,๐๐๐	๒,๕๐๐,๐๐๐	- นักเรียนทุกคนได้รับประทานอาหารกลางวันที่มีคุณภาพเพียงพอ - นักเรียนร้อยละ ๙๐ มีสุขภาพร่างกายที่สมบูรณ์แข็งแรงตามเกณฑ์มาตรฐาน	- นักเรียนทุกคนได้รับประทานอาหารกลางวันที่มีคุณภาพเพียงพอเหมาะสมต่อความต้องการของร่างกาย - นักเรียนมีสุขภาพร่างกายที่สมบูรณ์แข็งแรงตามเกณฑ์มาตรฐาน	กองการศึกษา

ที่	โครงการ	วัตถุประสงค์	เป้าหมาย (ผลผลิตของโครงการ)	งบประมาณ					ตัวชี้วัด (KPI)	ผลที่คาดว่าจะได้รับ	หน่วยงานที่รับผิดชอบ
				๒๕๖๖ (บาท)	๒๕๖๗ (บาท)	๒๕๖๘ (บาท)	๒๕๖๙ (บาท)	๒๕๗๐ (บาท)			
๔	เกษตรตามหลักปรัชญาของเศรษฐกิจพอเพียง	เพื่อให้นักเรียนมีความรู้ความเข้าใจในหลักการของเกษตรตามแนวเศรษฐกิจพอเพียงเพื่อให้นักเรียนมีความรับผิดชอบ และสามารถทำงานร่วมกับผู้อื่นได้ เพื่อส่งเสริมและพัฒนากิจกรรมสหกรณ์ตามแนวเศรษฐกิจพอเพียงให้ผู้เกี่ยวข้องได้นำไปปฏิบัติในการดำเนินชีวิตได้อย่างมีประสิทธิภาพ	นักเรียนตั้งแต่ชั้นอนุบาล ๑ - ชั้นประถมศึกษาปีที่ ๖ ได้เรียนรู้กิจกรรมเกษตรตามหลักปรัชญาของเศรษฐกิจพอเพียงพื้นที่ดำเนินการโรงเรียนบ้านสมานมิตร หมู่ที่ ๑ ตำบลดอนศิลา อำเภอเวียงชัย จังหวัดเชียงราย	๒๕,๐๐๐	๒๕,๐๐๐	๒๕,๐๐๐	๒๕,๐๐๐	๒๕,๐๐๐	นักเรียนครู/บุคลากรทางการศึกษา ผู้ปกครอง ร้อยละ ๘๐ ใช้แหล่งเรียนรู้จากโครงการเกษตรตามหลักปรัชญาของเศรษฐกิจพอเพียง	นักเรียนได้เรียนรู้อย่างมีความหมายและนำไปใช้ในชีวิตประจำวันได้ โรงเรียน - ชุมชนส่งเสริมสนับสนุนกิจกรรมเกษตรตามหลักปรัชญาของเศรษฐกิจพอเพียงของนักเรียนมากขึ้น	กองการศึกษา (อุดหนุนโรงเรียนบ้านสมานมิตร)

ที่	โครงการ	วัตถุประสงค์	เป้าหมาย (ผลผลิตของโครงการ)	งบประมาณ					ตัวชี้วัด (KPI)	ผลที่คาดว่าจะได้รับ	หน่วยงานที่รับผิดชอบ
				๒๕๖๖ (บาท)	๒๕๖๗ (บาท)	๒๕๖๘ (บาท)	๒๕๖๙ (บาท)	๒๕๗๐ (บาท)			
๕	ส่งเสริมการเรียนรู้ตามหลักปรัชญาของเศรษฐกิจพอเพียง	-เพื่อส่งเสริมและฝึกให้นักเรียนรู้หลักการดำรงชีวิตตามหลักปรัชญาเศรษฐกิจพอเพียง -เพื่อให้นักเรียนได้ฝึกทักษะอาชีพในห้องถักเบี่ยงต้น -เพื่อนำผลผลิตไปใช้เป็นอาหารกลางวันของนักเรียนและนำไปขายเพื่อเป็นทุนหมุนเวียนต่อไป -เพื่อให้นักเรียนชุมชนและผู้เกี่ยวข้องนำหลักการใช้ชีวิตตามหลักปรัชญาเศรษฐกิจพอเพียงใช้ใน ชีวิตประจำวันอย่างมีความสุข	นักเรียนโรงเรียนบ้านช่องลม ตั้งแต่ชั้นอนุบาล ๑ – ชั้นประถมศึกษาปีที่ ๖	๒๕,๐๐๐	๒๕,๐๐๐	๒๕,๐๐๐	๒๕,๐๐๐	๒๕,๐๐๐	-จำนวนเด็กนักเรียนได้เข้าร่วมกิจกรรม -จำนวนกิจกรรมที่ทำ -ร้อยละ๙๐ ของนักเรียนสามารถนำความรู้ไปใช้ใน ชีวิตประจำวันได้	-นักเรียนได้เรียนรู้หลักการพึ่งตนเองจาก กการปฏิบัติจริงซึ่งมีความสอดคล้องกับ ปรัชญาเศรษฐกิจพอเพียง -นักเรียนได้รับประทานอาหารที่มี คุณภาพ -นักเรียนมีความรู้ความเข้าใจสามารถปฏิบัติกิจกรรมได้จริงนำไปใช้ใน ชีวิตประจำวันได้	กองการศึกษา (อุดหนุนโรงเรียนบ้านช่องลม)

ที่	โครงการ	วัตถุประสงค์	เป้าหมาย (ผลผลิตของโครงการ)	งบประมาณ					ตัวชี้วัด (KPI)	ผลที่คาดว่าจะได้รับ	หน่วยงานที่รับผิดชอบ
				๒๕๖๖ (บาท)	๒๕๖๗ (บาท)	๒๕๖๘ (บาท)	๒๕๖๙ (บาท)	๒๕๗๐ (บาท)			
๖	บูรณาการสู่การเรียนรู้ตามหลักปรัชญาเศรษฐกิจพอเพียง	เพื่อให้นักเรียนมีความรู้ความเข้าใจตามหลักปรัชญาเศรษฐกิจพอเพียงเพื่อให้นักเรียนมีความรับผิดชอบและสามารถทำงานร่วมกับผู้อื่นได้เพื่อส่งเสริมและพัฒนากิจกรรมการเรียนรู้บูรณาการสู่หลักปรัชญาเศรษฐกิจพอเพียงให้ผู้เกี่ยวข้องได้นำไปปฏิบัติในการดำเนินชีวิตได้อย่างมีประสิทธิภาพ	นักเรียนตั้งแต่ ชั้นอนุบาล ๑ - ชั้นประถมศึกษาปีที่ ๖ ได้เรียนรู้กิจกรรมโดยบูรณาการสู่การเรียนรู้ตามหลักปรัชญาเศรษฐกิจพอเพียง	๒๕,๐๐๐	๒๕,๐๐๐	๒๕,๐๐๐	๒๕,๐๐๐	๒๕,๐๐๐	นักเรียนครู/บุคลากรทางการศึกษา ผู้ปกครอง ร้อยละ ๘๐ ใช้งานไปใช้ เรียนรู้จากโครงการ บูรณาการการเรียนรู้ตามหลักปรัชญาเศรษฐกิจพอเพียง	นักเรียนมีความรู้ความเข้าใจในหลักปรัชญาเศรษฐกิจพอเพียง และสามารถนำไปใช้ชีวิตประจำวันได้ โรงเรียน-ชุมชน ส่งเสริมสนับสนุนการเรียนรู้บูรณาการสู่หลักปรัชญาของเศรษฐกิจพอเพียงของนักเรียนมากขึ้น	กองการศึกษา (อุดหนุนโรงเรียนบ้านจอยเจริญ)

ที่	โครงการ	วัตถุประสงค์	เป้าหมาย (ผลผลิตของโครงการ)	งบประมาณ					ตัวชี้วัด (KPI)	ผลที่คาดว่าจะได้รับ	หน่วยงานที่รับผิดชอบ
				๒๕๖๖ (บาท)	๒๕๖๗ (บาท)	๒๕๖๘ (บาท)	๒๕๖๙ (บาท)	๒๕๗๐ (บาท)			
๗	เศรษฐกิจพอเพียงตามแนวพระราชดำริ	<p>-เพื่อให้นักเรียนมีความรู้ความเข้าใจตามหลักเศรษฐกิจพอเพียง</p> <p>-เพื่อให้นักเรียนมีความรับผิดชอบและสามารถทำงานร่วมกับผู้อื่นได้</p> <p>-เพื่อส่งเสริมและพัฒนากิจกรรมการเรียนรู้บูรณาการสู่หลักปรัชญาเศรษฐกิจพอเพียงให้ผู้เกี่ยวข้องได้นำไปปฏิบัติในการดำเนินชีวิตได้อย่างมีประสิทธิภาพ</p>	นักเรียนโรงเรียนบ้านดอยงาม ตั้งแต่ชั้นอนุบาล ๑ – ชั้นประถมศึกษาปีที่ ๖	๒๕,๐๐๐	๒๕,๐๐๐	๒๕,๐๐๐	๒๕,๐๐๐	๒๕,๐๐๐	<p>-จำนวนเด็กนักเรียนได้เข้าร่วมกิจกรรม</p> <p>-จำนวนกิจกรรมที่ทำ</p> <p>-ร้อยละ๙๐ของนักเรียนสามารถนำความรู้ไปใช้ใน ชีวิตประจำวันได้</p> <p>-โรงเรียนชุมชนส่งเสริมสนับสนุนการเรียนรู้บูรณาการสู่หลักปรัชญาของเศรษฐกิจพอเพียงของนักเรียนมากขึ้น</p>	<p>-นักเรียนได้มีความรู้ความเข้าใจในหลักปรัชญาเศรษฐกิจพอเพียงและสามารถนำไปใช้ใน ชีวิตประจำวันได้</p> <p>-โรงเรียนชุมชนส่งเสริมสนับสนุนการเรียนรู้บูรณาการสู่หลักปรัชญาของเศรษฐกิจพอเพียงของนักเรียนมากขึ้น</p>	กองการศึกษา (อุดหนุนโรงเรียนบ้านดอยงาม)

ที่	โครงการ	วัตถุประสงค์	เป้าหมาย (ผลผลิตของโครงการ)	งบประมาณ					ตัวชี้วัด (KPI)	ผลที่คาดว่าจะได้รับ	หน่วยงานที่รับผิดชอบ
				๒๕๖๖ (บาท)	๒๕๖๗ (บาท)	๒๕๖๘ (บาท)	๒๕๖๙ (บาท)	๒๕๗๐ (บาท)			
๘	พัฒนาคุณภาพชีวิตตามหลักปรัชญาเศรษฐกิจพอเพียง	เพื่อส่งเสริมและฝึกให้นักเรียนรู้หลักการใช้ชีวิตตามหลักปรัชญาของเศรษฐกิจพอเพียง เพื่อให้นักเรียนได้ฝึกทักษะอาชีพในห้องถักนึ่งเบื้องต้นแล้วนำไปปรับใช้ในชีวิตประจำวันได้นำมาผลิตไปใช้เป็นอาหารกลางวันของนักเรียนและการนำไปขายเพื่อเป็นทุนหมุนเวียนต่อไปเพื่อให้นักเรียนและผู้ที่เกี่ยวข้องนำหลักการใช้ชีวิตตามหลักปรัชญาของเศรษฐกิจพอเพียงไปใช้ใน ชีวิตประจำวันอย่างยั่งยืน	ร้อยละ ๙๐ ของนักเรียนตั้งแต่ชั้นประถมศึกษาปีที่ ๑ ถึงชั้นประถมศึกษาปีที่ ๖ สามารถนำความรู้ตามหลักปรัชญาของเศรษฐกิจพอเพียงไปใช้ใน ชีวิตประจำวันได้อย่างเป็นสุข ร้อยละ ๙๐ ของกิจกรรมในโครงการประสบผลสำเร็จตามวัตถุประสงค์และเป้าหมายของโครงการ ร้อยละ ๘๕ ของนักเรียนได้ฝึกทักษะอาชีพในห้องถักนึ่งเบื้องต้นตามกิจกรรมในโครงการ	๒๕,๐๐๐	๒๕,๐๐๐	๒๕,๐๐๐	๒๕,๐๐๐	๒๕,๐๐๐	ร้อยละ ๑๐๐ นักเรียนได้รับประทานอาหารที่ดีมีคุณภาพที่มาจากผลผลิตของโครงการ	ร้อยละ ๙๐ ของนักเรียนตั้งแต่ชั้นประถมศึกษาปีที่ ๑ ถึงชั้นประถมศึกษาปีที่ ๖ สามารถนำความรู้ตามหลักปรัชญาของเศรษฐกิจพอเพียงไปใช้ใน ชีวิตประจำวันได้อย่างเป็นสุข ร้อยละ ๙๐ ของกิจกรรมในโครงการ ประสบผลสำเร็จตามวัตถุประสงค์และเป้าหมายของโครงการ	กองการศึกษาโรงเรียนบ้านชัยพฤกษ์)

ที่	โครงการ	วัตถุประสงค์	เป้าหมาย (ผลผลิตของโครงการ)	งบประมาณ					ตัวชี้วัด (KPI)	ผลที่คาดว่าจะได้รับ	หน่วยงานที่รับผิดชอบ
				๒๕๖๖ (บาท)	๒๕๖๗ (บาท)	๒๕๖๘ (บาท)	๒๕๖๙ (บาท)	๒๕๗๐ (บาท)			
๙	ปลูกพืชสมุนไพรโรงเรียน	เพื่อสร้างความตระหนักให้นักเรียนเห็นคุณค่าและสรรพคุณของพืชสมุนไพร เพื่อส่งเสริมการปลูกพืชสมุนไพรในโรงเรียน เพื่อเป็นแหล่งเรียนรู้ให้นักเรียนและชุมชน	นักเรียนระดับชั้นประถมศึกษาปีที่ ๔-๖ นักเรียนชั้นมัธยมศึกษาปีที่ ๑-๓ จำนวน ๙๐ คน ปลูกพืชสมุนไพรในโรงเรียนไม่น้อยกว่า ๑๐ ชนิด นักเรียนและชุมชนรู้คุณค่าและสรรพคุณของพืชสมุนไพร นักเรียนและชุมชนมีแหล่งเรียนรู้เกี่ยวกับพืชสมุนไพรในโรงเรียน นักเรียนสามารถนำไปเป็นแนวทางในการประกอบอาชีพ	๒๕,๐๐๐	๒๕,๐๐๐	๒๕,๐๐๐	๒๕,๐๐๐	๒๕,๐๐๐	นักเรียนระดับชั้นประถมศึกษาปีที่ ๔-๖ นักเรียนระดับชั้นมัธยมศึกษาปีที่ ๑-๓ จำนวน ๙๐ คน	นักเรียนและชุมชนรู้คุณค่าและสรรพคุณของพืชสมุนไพร นักเรียนและชุมชน มีแหล่งเรียนรู้เกี่ยวกับพืชสมุนไพรในโรงเรียน นักเรียนสามารถนำไปเป็นแนวทางในการประกอบอาชีพ	กองการศึกษาโรงเรียนบ้านดอน
๑๐	อบรมเสริมสร้างทักษะอาชีพให้นักเรียน	- เพื่อให้ นักเรียนมีความรู้ความเข้าใจการพัฒนาทักษะอาชีพ - เพื่อให้ นักเรียนมีความรับผิดชอบและสามารถทำงานร่วมกับผู้อื่นได้	อุดหนุนโรงเรียนบ้านดอนงาม	๒๐,๐๐๐	๒๐,๐๐๐	๒๐,๐๐๐	๒๐,๐๐๐	๒๐,๐๐๐	- จำนวนเด็กนักเรียนได้เข้าร่วมกิจกรรม - จำนวนกิจกรรมที่ทำเพิ่มขึ้น	นักเรียนได้เรียนรู้อย่างมีความหมายและนำไปใช้ในชีวิตประจำวันได้	กองการศึกษา

ที่	โครงการ	วัตถุประสงค์	เป้าหมาย (ผลผลิตของโครงการ)	งบประมาณ					ตัวชี้วัด (KPI)	ผลที่คาดว่าจะได้รับ	หน่วยงานที่รับผิดชอบ
				๒๕๖๖ (บาท)	๒๕๖๗ (บาท)	๒๕๖๘ (บาท)	๒๕๖๙ (บาท)	๒๕๗๐ (บาท)			
๑๑	ศาสตร์ พระราชาสู่ การพัฒนา ทักษะอาชีพ นักเรียน	- เพื่อให้ นักเรียนมี ความรู้ความ เข้าใจใน หลักการศาสตร์ พระราชาสู่การ พัฒนาทักษะ อาชีพ - เพื่อให้ นักเรียนมีความ รับผิดชอบและ สามารถทำงาน ร่วมกับผู้อื่นได้	อุดหนุนโรงเรียนบ้านช่อง ลม	๒๐,๐๐๐	๒๐,๐๐๐	๒๐,๐๐๐	๒๐,๐๐๐	๒๐,๐๐๐	- จำนวน เด็ก นักเรียนได้ เข้าร่วม กิจกรรม - จำนวน กิจกรรมที่ ทำเพิ่มขึ้น	นักเรียนได้ เรียนรู้อย่าง มี ความหมาย และนำไปใช้ ใน ชีวิตประจ ำวันได้	กอง การศึกษา

ที่	โครงการ	วัตถุประสงค์	เป้าหมาย (ผลผลิตของโครงการ)	งบประมาณ					ตัวชี้วัด (KPI)	ผลที่คาดว่าจะได้รับ	หน่วยงานที่รับผิดชอบ
				๒๕๖๖ (บาท)	๒๕๖๗ (บาท)	๒๕๖๘ (บาท)	๒๕๖๙ (บาท)	๒๕๗๐ (บาท)			
๑๒	พัฒนาและเสริมสร้างศักยภาพของผู้เรียนด้านทักษะแห่งศตวรรษที่ ๒๑	- เพื่อให้ นักเรียนมีความรู้ความเข้าใจใน หลักการพัฒนาและเสริมสร้าง ศักยภาพของผู้เรียนด้าน ทักษะแห่งศตวรรษที่ ๒๑ - เพื่อให้ นักเรียนมีความรับผิดชอบและ สามารถทำงานร่วมกับผู้อื่นได้	อุดหนุนโรงเรียนบ้านจอเจริญ	๒๐,๐๐๐	๒๐,๐๐๐	๒๐,๐๐๐	๒๐,๐๐๐	๒๐,๐๐๐	- จำนวนเด็กนักเรียนได้เข้าร่วมกิจกรรม - จำนวนกิจกรรมที่ทำเพิ่มขึ้น	นักเรียนได้เรียนรู้อย่างมีความหมายและนำไปใช้ ในชีวิตประจำวันได้	กองการศึกษา
๑๓	เกษตรวิถีชีวิตพอเพียง	- เพื่อให้ นักเรียนมีความรู้ความเข้าใจใน หลักการเกษตรวิถีชีวิตพอเพียง - เพื่อให้ นักเรียนมีความรับผิดชอบและ สามารถทำงานร่วมกับผู้อื่นได้	อุดหนุนโรงเรียนบ้านชัยพุกกษ	๒๐,๐๐๐	๒๐,๐๐๐	๒๐,๐๐๐	๒๐,๐๐๐	๒๐,๐๐๐	- จำนวนเด็กนักเรียนได้เข้าร่วมกิจกรรม - จำนวนกิจกรรมที่ทำเพิ่มขึ้น	นักเรียนได้เรียนรู้อย่างมีความหมายและนำไปใช้ ในชีวิตประจำวันได้	กองการศึกษา

ที่	โครงการ	วัตถุประสงค์	เป้าหมาย (ผลผลิตของโครงการ)	งบประมาณ					ตัวชี้วัด (KPI)	ผลที่คาดว่าจะได้รับ	หน่วยงานที่รับผิดชอบ
				๒๕๖๖ (บาท)	๒๕๖๗ (บาท)	๒๕๖๘ (บาท)	๒๕๖๙ (บาท)	๒๕๗๐ (บาท)			
๑๔	ส่งเสริมอนุรักษ์สืบสานศิลปวัฒนธรรมพื้นบ้านล้านนา	- เพื่อให้ นักเรียนมีความรู้ความเข้าใจใน หลักการเกษตร วิถีชีวิตพอเพียง - เพื่อให้ นักเรียนมีความรับผิดชอบและ สามารถทำงานร่วมกับผู้อื่นได้	อุดหนุนโรงเรียนบ้านดอน	๒๐,๐๐๐	๒๐,๐๐๐	๒๐,๐๐๐	๒๐,๐๐๐	๒๐,๐๐๐	- จำนวนเด็กนักเรียนได้เข้าร่วมกิจกรรม - จำนวนกิจกรรมที่ทำเพิ่มขึ้น	นักเรียนได้เรียนรู้อย่างมีความหมายและนำไปใช้ในชีวิตประจำวันได้	กองการศึกษา
๑๕	พัฒนานักเทคโนโลยีและนวัตกรรมด้านการเกษตร	- เพื่อให้ นักเรียนมีความรู้ความเข้าใจใน หลักการเกษตร วิถีชีวิตพอเพียง - เพื่อให้ นักเรียนมีความรับผิดชอบและ สามารถทำงานร่วมกับผู้อื่นได้	อุดหนุนโรงเรียนบ้านสมานมิตร	๒๐,๐๐๐	๒๐,๐๐๐	๒๐,๐๐๐	๒๐,๐๐๐	๒๐,๐๐๐	- จำนวนเด็กนักเรียนได้เข้าร่วมกิจกรรม - จำนวนกิจกรรมที่ทำเพิ่มขึ้น	นักเรียนได้เรียนรู้อย่างมีความหมายและนำไปใช้ในชีวิตประจำวันได้	กองการศึกษา

ที่	โครงการ	วัตถุประสงค์	เป้าหมาย (ผลผลิตของโครงการ)	งบประมาณ					ตัวชี้วัด (KPI)	ผลที่คาดว่าจะได้รับ	หน่วยงานที่รับผิดชอบ
				๒๕๖๖ (บาท)	๒๕๖๗ (บาท)	๒๕๖๘ (บาท)	๒๕๖๙ (บาท)	๒๕๗๐ (บาท)			
๑๖	เสริมสร้างทักษะและมาตรการปลอดภัยสำหรับเด็กปฐมวัย	เพื่อเพิ่มประสิทธิภาพของเด็กเล็ก ครูและบุคลากรในศูนย์พัฒนาเด็กเล็ก ให้เกิดความรู้ความชำนาญ เกิดความตระหนักในความปลอดภัย	อบรมให้ความรู้ เด็กเล็ก ครู ผู้ดูแลเด็กเล็ก ผู้ปกครอง เจ้าหน้าที่และบุคลากรที่เกี่ยวข้อง	๓๐,๐๐๐	๓๐,๐๐๐	๓๐,๐๐๐	๓๐,๐๐๐	๓๐,๐๐๐	ผู้เข้าอบรมสามารถนำความรู้ที่ได้ไปปฏิบัติได้ร้อยละ ๘๐	เด็กเล็ก ครู ผู้ดูแลเด็กเล็ก ผู้ปกครอง ให้เกิดความรู้ ความชำนาญ เกิดความตระหนักในความปลอดภัย	กองการศึกษา
๑๗	ศูนย์เรียนรู้เศรษฐกิจพอเพียง	- เพื่อให้ นักเรียนมีความรู้ความเข้าใจในหลักการเกษตรวิถีชีวิตพอเพียง - เพื่อให้ นักเรียนมีความรับผิดชอบและสามารถทำงานร่วมกับผู้อื่นได้	อุดหนุนโรงเรียนวัดจ้อเจริญ สุขุมวาท	๒๐,๐๐๐	๒๐,๐๐๐	๒๐,๐๐๐	๒๐,๐๐๐	๒๐,๐๐๐	- จำนวนเด็กนักเรียนได้เข้าร่วมกิจกรรม - จำนวนกิจกรรมที่ทำเพิ่มขึ้น	นักเรียนได้เรียนรู้อย่างมีความหมายและนำไปใช้ในชีวิตประจำวันได้	กองการศึกษา

ยุทธศาสตร์ที่ ๓ การพัฒนาด้านการศึกษา ประเพณี วัฒนธรรม และพัฒนาทรัพยากรมนุษย์

แนวทางการพัฒนาจัดตั้งและสนับสนุนการดำเนินงานของศูนย์การเรียนรู้ประจำหมู่บ้านและตำบล

แผนงานสร้างความเข้มแข็งของชุมชน

ที่	โครงการ	วัตถุประสงค์	เป้าหมาย (ผลผลิตของโครงการ)	งบประมาณ					ตัวชี้วัด (KPI)	ผลที่คาดว่าจะได้รับ	หน่วยงานที่รับผิดชอบ
				๒๕๖๖ (บาท)	๒๕๖๗ (บาท)	๒๕๖๘ (บาท)	๒๕๖๙ (บาท)	๒๕๗๐ (บาท)			
๑	โครงการพัฒนาสตรีและเสริมสร้างความเข้มแข็งของครอบครัว	เพื่อสร้างสัมพันธ์ที่ดีกับสถาบันครอบครัวและเพื่อลดความรุนแรงในสถาบันครอบครัว	กลุ่มพัฒนาสตรีตำบลดอนศิลา	๓๐,๐๐๐	๓๐,๐๐๐	๓๐,๐๐๐	๓๐,๐๐๐	๓๐,๐๐๐	ร้อยละ ๘๐ ของครอบครัวในตำบลมีความรักความอบอุ่นมากขึ้น	สถาบันครอบครัวมีความรักอบอุ่นมากขึ้น	สำนักปลัดเทศบาล
๒	พัฒนาศักยภาพโรงเรียนผู้สูงอายุตำบลดอนศิลา	<ul style="list-style-type: none"> - เพื่อพัฒนาศักยภาพและเชื่อมความสัมพันธ์ระหว่างผู้สูงอายุในตำบล - เพื่อใช้เวลาว่างให้เป็นประโยชน์ของผู้สูงอายุ - สร้างขวัญและกำลังใจให้แก่ผู้สูงอายุ โดยการสร้างความรู้สึกร่วมกันเป็นวัยที่มีศักยภาพ มีความสำคัญกับลูกหลาน และครอบครัว 	ผู้สูงอายุที่มีความสนใจและมีความพร้อมในการเข้าสู่ชั้นเรียนของโรงเรียนผู้สูงอายุตำบลดอนศิลา	๑๐๐,๐๐๐	๑๐๐,๐๐๐	๑๐๐,๐๐๐	๑๐๐,๐๐๐	๑๐๐,๐๐๐	<ul style="list-style-type: none"> - จำนวนผู้สูงอายุที่ได้รับการพัฒนาคุณภาพชีวิตเพิ่มขึ้น - จำนวนนักเรียนโรงเรียนผู้สูงอายุเพิ่มขึ้น 	<ul style="list-style-type: none"> - ผู้สูงอายุได้ร่วมกิจกรรมและเป็นการพัฒนาคุณภาพชีวิต ทำให้เกิดขวัญกำลังใจให้แก่ผู้สูงอายุในการดำรงชีพต่อไป 	กองการศึกษา

ยุทธศาสตร์ที่ ๓ การพัฒนาทางการศึกษา ประเพณี วัฒนธรรม และพัฒนาทรัพยากรมนุษย์

แนวทางการพัฒนาส่งเสริมศาสนาและบำรุงรักษาศิลปะ จารีตประเพณี ภูมิปัญญาท้องถิ่นและวัฒนธรรมอันดีของท้องถิ่น
แผนงานการศาสนา วัฒนธรรม และนันทนาการ

ที่	โครงการ	วัตถุประสงค์	เป้าหมาย (ผลผลิตของโครงการ)	งบประมาณ					ตัวชี้วัด (KPI)	ผลที่คาดว่าจะได้รับ	หน่วยงานที่ รับผิดชอบ
				๒๕๖๖ (บาท)	๒๕๖๗ (บาท)	๒๕๖๘ (บาท)	๒๕๖๙ (บาท)	๒๕๗๐ (บาท)			
๓	จัดงานรัฐพิธี และเข้าร่วมงานวัน สำคัญของชาติ และกิจกรรม ประเพณี ท้องถิ่น	-เพื่อจัดงานรัฐพิธี และเข้าร่วมงานรัฐ พิธีและวันสำคัญ ต่างๆ -เพื่อส่งเสริมงาน ประเพณี ท้องถิ่น	จัดงานรัฐพิธีหรือเข้าร่วมงานวัน สำคัญของชาติและวันสำคัญ ต่างๆ เช่น วันปิยมหาราช วัน เฉลิมพระชนพรรษา วันจักรี วัน ท้องถิ่นไทยและงานประเพณี ท้องถิ่น ฯลฯ	๕๐,๐๐๐	๕๐,๐๐๐	๕๐,๐๐๐	๕๐,๐๐๐	๕๐,๐๐๐	-จำนวน ผู้เข้าร่วม กิจกรรม เพิ่มขึ้น -จำนวน กิจกรรมที่ จัด	ข้าราชการ และ ประชาชน แสดงออกถึง ความ จงรักภักดีต่อ สถาบัน พระมหากษัต ริย์และสืบ ทอดประเพณี ท้องถิ่น	สำนัก ปลัดเทศบาล /กอง การศึกษา
๔	สืบสาน ประเพณี ภูมิปัญญา ท้องถิ่นช่วง วัฒนธรรม ล้านนา	เพื่อบำรุงศิลปะ จารีตประเพณีภูมิ ปัญญาท้องถิ่น และวัฒนธรรมอัน ดีของท้องถิ่น	ส่งเสริมและสืบสานประเพณี วัฒนธรรม และภูมิปัญญาของ จัดทำช่วงวัฒนธรรมล้านนา	๑๐๐,๐๐๐	๑๐๐,๐๐๐	๑๐๐,๐๐๐	๑๐๐,๐๐๐	๑๐๐,๐๐๐	จำนวน ผู้เข้าร่วม กิจกรรม เพิ่มขึ้น	ประชาชนได้ ร่วมกันสืบ ทอดและ อนุรักษ์ ประเพณีภูมิ ปัญญา ท้องถิ่นและ วัฒนธรรมอัน ดีของท้องถิ่น	กอง การศึกษา

ที่	โครงการ	วัตถุประสงค์	เป้าหมาย (ผลผลิตของโครงการ)	งบประมาณ					ตัวชี้วัด (KPI)	ผลที่คาดว่าจะ ได้รับ	หน่วยงานที่ รับผิดชอบ
				๒๕๖๖ (บาท)	๒๕๖๗ (บาท)	๒๕๖๘ (บาท)	๒๕๖๙ (บาท)	๒๕๗๐ (บาท)			
๕	ส่งเสริมและ สืบสาน ประเพณี วัฒนธรรม และภูมิปัญญา ของท้องถิ่น	เพื่อบำรุงศิลปะ จารีตประเพณีภูมิ ปัญญาท้องถิ่น และวัฒนธรรมอัน ดีของท้องถิ่น	ส่งเสริมและสืบสานประเพณี วัฒนธรรม และภูมิปัญญาของ ท้องถิ่น เช่น สักการะเจ้าพ่อผา ช้างหรือสวนพระราชเสาวนีย์ผา ช้าง ตานก๋วยสลาก สืบชะตา บ้าน สืบชะตาเมือง สรงน้ำพระ ธาตุรดน้ำดำหัวผู้เฒ่าผู้แก่ ฯลฯ	๑๐๐,๐๐๐	๑๐๐,๐๐๐	๑๐๐,๐๐๐	๑๐๐,๐๐๐	๑๐๐,๐๐๐	จำนวน ผู้เข้าร่วม กิจกรรม เพิ่มขึ้น	ประชาชนได้ ร่วมกันสืบ ทอดและ อนุรักษ์ ประเพณีภูมิ ปัญญา ท้องถิ่นและ วัฒนธรรมอัน ดีของท้องถิ่น	กอง การศึกษา
๖	ปูสอนหลาน สืบสานภูมิ ปัญญาท้องถิ่น	เพื่อส่งเสริมและ สนับสนุนการ เรียนรู้ให้แก่เด็ก และเยาวชนใน ตำบลให้มีความรู้ ในเรื่องของภูมิ ปัญญาท้องถิ่นของ เรา	เด็กและเยาวชน ตำบลดอนศิลา กิจกรรมปูสอนหลาน ฯลฯ	๓๐,๐๐๐	๓๐,๐๐๐	๓๐,๐๐๐	๓๐,๐๐๐	๓๐,๐๐๐	จำนวนเด็ก และเยาวชน ที่เข้าร่วม โครงการ	เด็กและ เยาวชนเกิด การเรียนรู้ใน เรื่องของภูมิ ปัญญา ท้องถิ่นเกิด ความรัก ความหวง แหนใน วัฒนธรรม ท้องถิ่นของ ตนเอง	กอง การศึกษา
๗	อนุรักษ์และ ส่งเสริมภูมิ ปัญญาท้องถิ่น	เพื่ออนุรักษ์ ฟื้นฟู สืบสาน ศิลปวัฒนธรรม ท้องถิ่น เช่น การ ทอผ้าพื้นเมือง การตัดตุ่ง การทอ ตุ่ง การจักสาน โคมลอย ประเพณี ฯลฯ	เด็ก เยาวชน ประชาชนใน ตำบลดอนศิลา	๓๐,๐๐๐	๓๐,๐๐๐	๓๐,๐๐๐	๓๐,๐๐๐	๓๐,๐๐๐	จำนวนเด็ก เยาวชน ประชาชน ในตำบล ดอนศิลา ได้มีส่วนร่วม กิจกรรม เพิ่มขึ้น	จำนวนเด็ก เยาวชน ประชาชนใน ตำบลดอน ศิลาได้มีส่วน ร่วมในการ อนุรักษ์ ฟื้นฟู และสืบสาน ศิลปวัฒนธรรม ท้องถิ่น	กอง การศึกษา

ที่	โครงการ	วัตถุประสงค์	เป้าหมาย (ผลผลิตของโครงการ)	งบประมาณ					ตัวชี้วัด (KPI)	ผลที่คาดว่าจะ ได้รับ	หน่วยงานที่ รับผิดชอบ
				๒๕๖๖ (บาท)	๒๕๖๗ (บาท)	๒๕๖๘ (บาท)	๒๕๖๙ (บาท)	๒๕๗๐ (บาท)			
๘	จัดทำข้อมูล ภูมิปัญญา ท้องถิ่น	-เพื่อรวบรวมและ จัดทำข้อมูลภูมิ ปัญญาท้องถิ่นของ ตำบล -เพื่อสืบทอดภูมิ ปัญญาท้องถิ่นที่ กำลังจะสูญหาย -เพื่อใช้ในการ เผยแพร่ข้อมูลให้ เป็นที่รู้จักทั่วไป	-ภูมิปัญญาท้องถิ่น ๑๓ สาขา ในตำบลคอนศิลา -แผนที่เส้นทางภูมิปัญญา ท้องถิ่น -ทะเบียนปราชญ์ชาวบ้านใน ตำบลคอนศิลา	๓๐,๐๐๐	๓๐,๐๐๐	๓๐,๐๐๐	๓๐,๐๐๐	๓๐,๐๐๐	จำนวนภูมิ ปัญญา ท้องถิ่นที่ได้ จัดทำขึ้นมา	ตำบลมีข้อมูล ภูมิปัญญาแต่ ละสาขา สามารถนำ ภูมิปัญญาที่ กำลังจะสูญ หายมาสืบ ทอด/ ถ่ายทอดให้ ประชาชน เยาวชน	กอง การศึกษา
๙	ส่งเสริมและ สืบสาน ประเพณีบุญ บั้งไฟ	เพื่อบำรุงศิลปะ จารีตประเพณี ภูมิ ปัญญาท้องถิ่น และวัฒนธรรมอัน ดีของท้องถิ่น	หมู่ที่ ๑- ๑๗	๓๐,๐๐๐	๓๐,๐๐๐	๓๐,๐๐๐	๓๐,๐๐๐	๓๐,๐๐๐	จำนวน ผู้เข้าร่วม กิจกรรม เพิ่มขึ้น	ประชาชนได้ ร่วมกันสืบ ทอดและ อนุรักษ์ ประเพณี ภูมิ ปัญญา ท้องถิ่นและ วัฒนธรรมอัน ดีของท้องถิ่น	กอง การศึกษา
๑๐	ส่งเสริมและ สืบสาน ประเพณีลอย กระทง	เพื่อบำรุงศิลปะ จารีตประเพณี ภูมิ ปัญญาท้องถิ่น และวัฒนธรรมอัน ดีของท้องถิ่น	หมู่ที่ ๑- ๑๗	๑๐๐,๐๐๐	๑๐๐,๐๐๐	๑๐๐,๐๐๐	๑๐๐,๐๐๐	๑๐๐,๐๐๐	จำนวน ผู้เข้าร่วม กิจกรรม เพิ่มขึ้น	ประชาชนได้ ร่วมกันสืบ ทอดและ อนุรักษ์ ประเพณี ภูมิ ปัญญา ท้องถิ่นและ วัฒนธรรมอัน ดีของท้องถิ่น	กอง การศึกษา

ที่	โครงการ	วัตถุประสงค์	เป้าหมาย (ผลผลิตของโครงการ)	งบประมาณ					ตัวชี้วัด (KPI)	ผลที่คาดว่าจะ ได้รับ	หน่วยงานที่ รับผิดชอบ
				๒๕๖๖ (บาท)	๒๕๖๗ (บาท)	๒๕๖๘ (บาท)	๒๕๖๙ (บาท)	๒๕๗๐ (บาท)			
๑๑	ส่งเสริมและ สืบสาน ประเพณี สงกรานต์	เพื่อบำรุงศิลปะ จารีตประเพณี ภูมิ ปัญญาท้องถิ่น และวัฒนธรรมอัน ดีของท้องถิ่น	หมู่ที่ ๑- ๑๗	๑๐๐,๐๐๐	๑๐๐,๐๐๐	๑๐๐,๐๐๐	๑๐๐,๐๐๐	๑๐๐,๐๐๐	จำนวน ผู้เข้าร่วม กิจกรรม เพิ่มขึ้น	ประชาชนได้ ร่วมกันสืบ ทอดและ อนุรักษ์ ประเพณี ภูมิ ปัญญา ท้องถิ่นและ วัฒนธรรมอัน ดีของท้องถิ่น	กอง การศึกษา
๑๒	ส่งเสริมและ สืบสาน ประเพณีหล่อ เทียนพรรษา	เพื่อบำรุงศิลปะ จารีตประเพณี ภูมิ ปัญญาท้องถิ่น และวัฒนธรรมอัน ดีของท้องถิ่น	หมู่ที่ ๑- ๑๗	๕๐,๐๐๐	๕๐,๐๐๐	๕๐,๐๐๐	๕๐,๐๐๐	๕๐,๐๐๐	จำนวน ผู้เข้าร่วม กิจกรรม เพิ่มขึ้น	ประชาชนได้ ร่วมกันสืบ ทอดและ อนุรักษ์ ประเพณี ภูมิ ปัญญา ท้องถิ่นและ วัฒนธรรมอัน ดีของท้องถิ่น	กอง การศึกษา
๑๓	ธรรมะร้อยใจ สายใยชุมชน	-เพื่อจัดทำ กิจกรรมส่งเสริม และสืบทอด พระพุทธศาสนา ให้ประชาชนมี จิตใจที่บริสุทธิ์	หมู่ที่ ๑- ๑๗	๕๐,๐๐๐	๕๐,๐๐๐	๕๐,๐๐๐	๕๐,๐๐๐	๕๐,๐๐๐	จำนวน ผู้เข้าร่วม โครงการ	-เกิดจิตใจที่ บริสุทธิ์ในการ ใช้ ชีวิตประจำวัน -เกิดความ ใกล้ชิดใน พระพุทธ ศาสนา	กอง การศึกษา

ที่	โครงการ	วัตถุประสงค์	เป้าหมาย (ผลผลิตของโครงการ)	งบประมาณ					ตัวชี้วัด (KPI)	ผลที่คาดว่าจะได้รับ	หน่วยงานที่รับผิดชอบ
				๒๕๖๖ (บาท)	๒๕๖๗ (บาท)	๒๕๖๘ (บาท)	๒๕๖๙ (บาท)	๒๕๗๐ (บาท)			
๑๔	จัดกิจกรรมในงานวันสำคัญของชาติและกิจกรรมประเพณีท้องถิ่น	-เพื่อเป็นการแสดงความจงรักภักดีต่อสถาบันพระมหากษัตริย์ -เพื่อส่งเสริมอนุรักษ์และดำรงไว้ซึ่งขนบธรรมเนียมประเพณีอันดีงาม -เพื่อส่งเสริมให้ข้าราชการทุกส่วนกำนัน ผู้ใหญ่บ้านสมาชิกสภาท้องถิ่น และกลุ่มพลังมวลชนองค์กรภาครัฐและเอกชนได้มีโอกาสจัดกิจกรรมร่วมกัน เพื่อส่งเสริมให้ทุกส่วนได้จัดกิจกรรมร่วมกัน	จัดกิจกรรมวันสำคัญ ที่ว่าการอำเภอเวียงชัย และสถานที่ต่างๆ ตามโครงการและความเหมาะสม(อุดหนุนที่ทำการปกครองอำเภอเวียงชัย)	๕๐,๐๐๐	๕๐,๐๐๐	๕๐,๐๐๐	๕๐,๐๐๐	๕๐,๐๐๐	จำนวนผู้เข้าร่วมกิจกรรมเพิ่มขึ้น	-ทำให้ประชาชนกลุ่มพลังมวลชนองค์กรทุกภาคส่วนได้แสดงความจงรักภักดีต่อสถาบันพระมหากษัตริย์ -เพื่อเป็นการรักษาและสืบทอดขนบธรรมเนียมประเพณีที่ดีงามสืบไป	สำนักปลัดเทศบาล

ที่	โครงการ	วัตถุประสงค์	เป้าหมาย (ผลผลิตของโครงการ)	งบประมาณ					ตัวชี้วัด (KPI)	ผลที่คาดว่าจะได้รับ	หน่วยงานที่รับผิดชอบ
				๒๕๖๖ (บาท)	๒๕๖๗ (บาท)	๒๕๖๘ (บาท)	๒๕๖๙ (บาท)	๒๕๗๐ (บาท)			
๑๕	สืบสานประเพณีนมัสการและสร้างน้ำพระธาตุคอตุง (อุดหนุนสำนักงานวัฒนธรรมจังหวัดเชียงราย)	- เพื่อส่งเสริมอนุรักษ์ประเพณีวัฒนธรรมด้านศาสนา - สืบทอดและอนุรักษ์ประเพณีภูมิปัญญาท้องถิ่นและวัฒนธรรมอันดีของท้องถิ่น	พุทธศาสนานิกชาวเชียงรายร่วมกันประกอบพิธีสร้างน้ำพระธาตุคอตุง ปีละ ๑ ครั้ง	๑๐,๐๐๐	๑๐,๐๐๐	๑๐,๐๐๐	๑๐,๐๐๐	๑๐,๐๐๐	จำนวนผู้เข้าร่วมกิจกรรมเพิ่มขึ้น	ประชาชนได้ร่วมกันสืบทอดและอนุรักษ์ประเพณีภูมิปัญญาท้องถิ่นและวัฒนธรรมอันดีของท้องถิ่น	กองการศึกษา
๑๖	สืบสานฮีตฮอยสู่ลูกหลานส่งเสริมภูมิปัญญาท้องถิ่น	- เพื่อส่งเสริมสนับสนุนและอนุรักษ์ศิลปะประเพณี และวัฒนธรรม	เด็ก เยาวชน ผู้อายุกลุ่มพัฒนาสตรี กลุ่มอสม. กลุ่มพัฒนาอาชีพในตำบล ประชาชนทั่วไป	๑๕,๐๐๐	๑๕,๐๐๐	๑๕,๐๐๐	๑๕,๐๐๐	๑๕,๐๐๐	- จำนวนกิจกรรมที่ทำเพิ่มขึ้น	- ได้รับส่งเสริมสนับสนุนและอนุรักษ์ศิลปะประเพณี และวัฒนธรรม	กองการศึกษา
๑๗	ธรรมสัญจร	เพื่อให้เด็กและเยาวชนได้ฟังธรรมเทศนาถือศีลและฝึกปฏิบัติธรรมฝึกจิตภาวนาตามวิถีชาวพุทธ	โรงเรียนในเขตเทศบาลตำบลดอนศิลาจำนวน ๖ แห่ง	๑๐,๐๐๐	๑๐,๐๐๐	๑๐,๐๐๐	๑๐,๐๐๐	๑๐,๐๐๐	- จำนวนเด็กนักเรียนได้เข้าร่วมกิจกรรม - จำนวนกิจกรรมที่ทำเพิ่มขึ้น	เด็กและเยาวชนได้ฟังธรรมเทศนาถือศีลและฝึกปฏิบัติธรรมฝึกจิตภาวนาตามวิถีชาวพุทธ	กองการศึกษา

ที่	โครงการ	วัตถุประสงค์	เป้าหมาย (ผลผลิตของโครงการ)	งบประมาณ					ตัวชี้วัด (KPI)	ผลที่คาดว่าจะ ได้รับ	หน่วยงานที่ รับผิดชอบ
				๒๕๖๖ (บาท)	๒๕๖๗ (บาท)	๒๕๖๘ (บาท)	๒๕๖๙ (บาท)	๒๕๗๐ (บาท)			
๑๘	สืบสาน ประเพณี ภูมิปัญญา ท้องถิ่น ช่วงวัฒนธรรม ล้านนา ตำบลดอน ศิลา (อุดหนุนชมรม ผู้สูงอายุตำบล ดอนศิลา)	- เพื่อส่งเสริม สนับสนุนและ อนุรักษ์ศิลปะ ประเพณี และ วัฒนธรรม - ปลุกจิตสำนึกให้ เด็ก เยาวชนและ ประชาชนใน ท้องถิ่น	เด็ก เยาวชน ผู้อายุกลุ่มพัฒนา สตรี กลุ่มอสม. กลุ่มพัฒนา อาชีพในตำบล ประชาชนทั่วไป	๗๐,๐๐๐	๗๐,๐๐๐	๗๐,๐๐๐	๗๐,๐๐๐	๗๐,๐๐๐	- จำนวน กิจกรรมที่ ทำเพิ่มขึ้น	- ได้รับ ส่งเสริม สนับสนุนและ อนุรักษ์ศิลปะ ประเพณี และ วัฒนธรรม - เยาวชนและ ประชาชนใน ท้องถิ่นได้ เรียนรู้ ความสำคัญ ประวัติศาสตร์ ในท้องถิ่น	กอง การศึกษา

รายละเอียดโครงการพัฒนา
แผนพัฒนาท้องถิ่น (พ.ศ.๒๕๖๖ – ๒๕๗๐)
เทศบาลตำบลดอนศิลา อำเภอเวียงชัย จังหวัดเชียงราย

ก.ยุทธศาสตร์จังหวัดเชียงรายที่ ๔ การพัฒนาทรัพยากรมนุษย์และคุณภาพชีวิตเพื่อให้ประชาชนอยู่เย็นเป็นสุข

ก.ยุทธศาสตร์จังหวัดเชียงรายที่ ๖ การรักษาความมั่นคงความปลอดภัยในชีวิตและทรัพย์สิน

ข.ยุทธศาสตร์การพัฒนาของ อปท. ในเขตจังหวัดเชียงรายที่ ๔ การพัฒนาคุณภาพชีวิตและสังคมเพื่อให้ประชาชนอยู่เย็นเป็นสุข

๔.ยุทธศาสตร์ที่ ๔ การพัฒนาด้านคุณภาพชีวิตและสังคม

แนวทางการพัฒนาพัฒนาสตรี เด็ก เยาวชน ผู้สูงอายุ และผู้พิการ

แผนงานสร้างความเข้มแข็งของชุมชน

ที่	โครงการ	วัตถุประสงค์	เป้าหมาย (ผลผลิตของโครงการ)	งบประมาณ					ตัวชี้วัด (KPI)	ผลที่คาดว่าจะได้รับ	หน่วยงานที่รับผิดชอบ
				๒๕๖๖ (บาท)	๒๕๖๗ (บาท)	๒๕๖๘ (บาท)	๒๕๖๙ (บาท)	๒๕๗๐ (บาท)			
๑	โครงการเตรียมความพร้อมก่อนเข้าสู่ผู้สูงอายุ	เพื่อพัฒนาศักยภาพและเตรียมความพร้อมเข้าสู่ผู้สูงอายุอย่างมีคุณค่าและมีความสุข	ผู้สูงอายุในตำบลดอนศิลา	๓๕,๐๐๐	๓๕,๐๐๐	๓๕,๐๐๐	๓๕,๐๐๐	๓๕,๐๐๐	ผู้สูงอายุได้รับการพัฒนาคุณภาพชีวิต	ผู้สูงอายุได้ร่วมกิจกรรมและเป็นการพัฒนาคุณภาพชีวิต	สำนักปลัดเทศบาล
๒	พัฒนาสตรีและเสริมสร้างความเข้มแข็งของครอบครัว	เพื่อสร้างสัมพันธที่ดีกับสถาบันครอบครัวเพื่อลดความรุนแรงในสถาบันครอบครัว	กลุ่มพัฒนาสตรี ตำบลดอนศิลา	๒๐,๐๐๐	๒๐,๐๐๐	๒๐,๐๐๐	๒๐,๐๐๐	๒๐,๐๐๐	ร้อยละ ๘๐ ครอบครัวในตำบลมีความรักความอบอุ่นมากขึ้น	สถาบันครอบครัวมีความรักความอบอุ่นมากขึ้น	
๓	ส่งเสริมและพัฒนาศักยภาพบทบาทสตรีตำบลดอนศิลา	เพื่อฝึกอบรม และส่งเสริมการพัฒนาศักยภาพบทบาทสตรี	กลุ่มพัฒนาสตรีตำบลดอนศิลา	๕๐,๐๐๐	๕๐,๐๐๐	๕๐,๐๐๐	๕๐,๐๐๐	๕๐,๐๐๐	- จำนวนสตรีตำบลดอนศิลาได้รับการฝึกอบรม - จำนวนกิจกรรมที่พัฒนาศักยภาพ	สตรีตำบลดอนศิลาได้รับการพัฒนาศักยภาพของตนเองในการทำงานร่วมกับสังคม	สำนักปลัดเทศบาล

ยุทธศาสตร์ที่ ๔ ยุทธศาสตร์การพัฒนาด้านคุณภาพชีวิตและสังคม

แนวทางการพัฒนาจัดสวัสดิการทางสังคมเพื่อให้ประชาชนมีคุณภาพชีวิตที่ดี

แผนงานสร้างความเข้มแข็งของชุมชน

ที่	โครงการ	วัตถุประสงค์	เป้าหมาย (ผลผลิตของโครงการ)	งบประมาณ					ตัวชี้วัด (KPI)	ผลที่คาดว่าจะได้รับ	หน่วยงานที่รับผิดชอบ
				๒๕๖๖ (บาท)	๒๕๖๗ (บาท)	๒๕๖๘ (บาท)	๒๕๖๙ (บาท)	๒๕๗๐ (บาท)			
๑	สนับสนุนการดำเนินงานศูนย์บริการทางสังคมแบบมีส่วนร่วม	เพื่อให้การบริการประชาชนเป็นไปอย่างมีประสิทธิภาพ	- พื้นฟู จัดหา ปรับปรุง ซ่อมแซม วัสดุ ครุภัณฑ์ ศูนย์บริการทางสังคมแบบมีส่วนร่วม - สนับสนุนการดำเนินงาน ศูนย์บริการทางสังคมแบบมีส่วนร่วม	๕๐,๐๐๐	๕๐,๐๐๐	๕๐,๐๐๐	๕๐,๐๐๐	๕๐,๐๐๐	จำนวนผู้มาใช้บริการ ศูนย์บริการทางสังคมแบบมีส่วนร่วมเพิ่มขึ้น	- ประชาชนพึงพอใจ - การบริการดำเนินงาน ศูนย์บริการทางสังคมแบบมีส่วนร่วมมีประสิทธิภาพ	สำนักปลัดเทศบาล
๒	ศูนย์บริการทางสังคมแบบมีส่วนร่วมเทศบาลตำบลดอนศิลา	เพื่อให้ประชาชนผู้ได้รับผลกระทบหรือผู้ประสบปัญหาทางสังคมได้รับโอกาสเข้าร่วมกิจกรรมทางสังคมเพื่อพัฒนาศักยภาพ สร้างภูมิคุ้มกันทางสังคมและคุ้มครองสวัสดิภาพโดยองค์กรประชาชน	ผู้ประสบปัญหาทางสังคม ๗ กลุ่มเป้าหมาย ๑.ผู้สูงอายุ ๒.ผู้พิการ ๓.เด็กและเยาวชน ๔.สตรี ๕.ผู้ติดเชื้อ ๖.ผู้พ้นโทษ ๗.ผู้ประสบปัญหาทางสังคมอื่น ๆ	๕๐,๐๐๐	๕๐,๐๐๐	๕๐,๐๐๐	๕๐,๐๐๐	๕๐,๐๐๐	จำนวนผู้ประสบปัญหาทางสังคมได้รับการช่วยเหลือเพิ่มขึ้น	ผู้ประสบปัญหาทางสังคมมีคุณภาพชีวิตที่ดีขึ้น	สำนักงานปลัดศูนย์พัฒนาสังคม หน่วยที่ ๑๒ จังหวัดเชียงราย

แผนงานงบกลาง

ที่	โครงการ	วัตถุประสงค์	เป้าหมาย (ผลผลิตของโครงการ)	งบประมาณ					ตัวชี้วัด (KPI)	ผลที่คาดว่าจะ ได้รับ	หน่วยงานที่ รับผิดชอบ
				๒๕๖๖ (บาท)	๒๕๖๗ (บาท)	๒๕๖๘ (บาท)	๒๕๖๙ (บาท)	๒๕๗๐ (บาท)			
๑	สนับสนุนเบี้ย ยังชีพแก่ผู้ พิการ	เพื่อให้ผู้พิการมี คุณภาพชีวิตที่ดี	ผู้พิการ หมู่ที่ ๑ - ๑๗	๖,๒๐๐,๐๐๐	๖,๒๐๐,๐๐๐	๖,๒๐๐,๐๐๐	๖,๒๐๐,๐๐๐	๖,๒๐๐,๐๐๐	ผู้พิการ ได้รับเบี้ยยัง ชีพทุกคน	ผู้พิการมี คุณภาพชีวิตที่ ดี	สำนัก ปลัดเทศบาล
๒	สนับสนุนเบี้ย ยังชีพแก่ ผู้สูงอายุ	เพื่อให้ ผู้สูงอายุมี คุณภาพชีวิตที่ดี	ผู้สูงอายุ หมู่ที่ ๑ - ๑๗	๑๘,๐๐๐,๐๐๐	๑๘,๒๐๐,๐๐๐	๑๘,๔๐๐,๐๐๐	๑๘,๖๐๐,๐๐๐	๑๘,๘๐๐,๐๐๐	ผู้สูงอายุ ได้รับเบี้ยยัง ชีพทุกคน	ผู้สูงอายุมี คุณภาพชีวิตที่ ดี	สำนัก ปลัดเทศบาล
๓	สนับสนุนเบี้ย ยังชีพแก่ผู้ป่วย เอดส์	เพื่อให้ ผู้ป่วย เอดส์ มีคุณภาพ ชีวิตที่ดี	ผู้ป่วยเอดส์ หมู่ที่ ๑ - ๑๗	๗๐๐,๐๐๐	๗๑๐,๐๐๐	๗๒๐,๐๐๐	๗๓๐,๐๐๐	๗๔๐,๐๐๐	ผู้ป่วยเอดส์ ได้รับเบี้ยยัง ชีพทุกคน	ผู้ป่วยเอดส์มี คุณภาพชีวิตที่ ดี	สำนัก ปลัดเทศบาล
๔	ช่วยเหลือ ประชาชน กรณีฉุกเฉินที่ มีสาธารณภัย เกิดขึ้นหรือ บรรเทาปัญหา เดือดร้อนของ ประชาชน	เพื่อช่วยเหลือ ประชาชนกรณี ฉุกเฉินที่มีสา ธารณภัยเกิดขึ้น หรือบรรเทา ปัญหาเดือดร้อน ของประชาชน	ประชาชน หมู่ที่ ๑ - ๑๗	๑,๐๐๐,๐๐๐	๑,๐๐๐,๐๐๐	๑,๐๐๐,๐๐๐	๑,๐๐๐,๐๐๐	๑,๐๐๐,๐๐๐	ผู้ประสบภัย ได้รับความ ช่วยเหลือ ทันที	ผู้ประสบภัย ได้รับความ ช่วยเหลือ ทันที	สำนัก ปลัดเทศบาล

ยุทธศาสตร์ที่ ๔ ยุทธศาสตร์การพัฒนาด้านคุณภาพชีวิตและสังคม

แนวทางการพัฒนาป้องกันและแก้ไขปัญหายาเสพติดและปัญหาทางสังคม

แผนงานสร้างความเข้มแข็งของชุมชน

ที่	โครงการ	วัตถุประสงค์	เป้าหมาย (ผลผลิตของโครงการ)	งบประมาณ					ตัวชี้วัด (KPI)	ผลที่คาดว่าจะได้รับ	หน่วยงานที่รับผิดชอบ
				๒๕๖๖ (บาท)	๒๕๖๗ (บาท)	๒๕๖๘ (บาท)	๒๕๖๙ (บาท)	๒๕๗๐ (บาท)			
๑	ป้องกันและแก้ไขปัญหาเสพติดในเด็กและเยาวชนและประชาชนทั่วไป	-เพื่อควบคุมการขยายตัวของปัญหาเสพติดและลดการแพร่ระบาดของยาเสพติดในโรงเรียนให้เด็กนักเรียนมีทักษะในการหลีกเลี่ยงและปฏิเสธการใช้ยาเสพติดและความรุนแรง -ให้เด็กนักเรียนมีทักษะในการหลีกเลี่ยงและปฏิเสธการใช้ยาเสพติด -เพื่อให้เยาวชนและประชาชนได้รู้โทษของปัญหาเสพติด	จัดอบรมให้ความรู้แก่เด็กนักเรียนเยาวชนและประชาชนทั่วไปในเขตตำบลคอนศิลา	๕๐,๐๐๐	๕๐,๐๐๐	๕๐,๐๐๐	๕๐,๐๐๐	๕๐,๐๐๐	-จำนวนนักเรียนที่เข้าร่วมโครงการและจำนวนนักเรียนมีความรู้ความเข้าใจในเรื่องของยาเสพติดมากขึ้น -จำนวนเยาวชนและประชาชนที่เข้า ร่วมการฝึกอบรม	-เกิดการป้องกันยาเสพติดในโรงเรียน -เด็กนักเรียนเกิดทักษะในการหลีกเลี่ยงและปฏิเสธการใช้ยาเสพติด -เยาวชนและประชาชนทั่วไปรู้วิธีการป้องกันและห่างไกลยาเสพติด	สำนักปลัดเทศบาล

ที่	โครงการ	วัตถุประสงค์	เป้าหมาย (ผลผลิตของโครงการ)	งบประมาณ					ตัวชี้วัด (KPI)	ผลที่คาดว่าจะได้รับ	หน่วยงานที่รับผิดชอบ
				๒๕๖๖ (บาท)	๒๕๖๗ (บาท)	๒๕๖๘ (บาท)	๒๕๖๙ (บาท)	๒๕๗๐ (บาท)			
๒	จัดซื้อระบบกล้องโทรทัศน์วงจรปิด (CCTV) จุดเสี่ยงในพื้นที่รับผิดชอบของเทศบาลตำบลศิลา	เพื่อป้องกันและลดปัญหาอาชญากรรมและปัญหาทางสังคมต่างๆ	ติดตั้งกล้องวงจรปิดในแหล่งชุมชนและตามจุดเสี่ยง หมู่ที่ ๑ - ๑๗	๑๐๐,๐๐๐	๑๐๐,๐๐๐	๑๐๐,๐๐๐	๑๐๐,๐๐๐	๑๐๐,๐๐๐	จำนวนกล้องวงจรปิดที่ติดตั้งเพิ่มขึ้น	ชุมชนเกิดความสงบเรียบร้อยประชาชนมีความมั่นคงปลอดภัยในชีวิตและทรัพย์สิน	สำนักปลัดเทศบาล
๓	ป้องกันและแก้ไขปัญหาเสพติดอำเภอเวียงชัย	-เพื่อป้องกันไม่ให้เกิดยาเสพติดเข้ามาแพร่ระบาดในพื้นที่ -เพื่อปราบปรามผู้กระทำความผิดเกี่ยวกับยาเสพติด -เพื่อค้นหาและนำผู้เสพเข้าสู่กระบวนการบำบัดฟื้นฟูสมรรถภาพร่างกาย -เพื่อรักษาและเสริมสร้างชุมชน/หมู่บ้าน ให้เข้มแข็งเอาชนะยาเสพติดอย่างยั่งยืนตลอดไป	-ผู้นำท้องถิ่น/ท้องที่ และผู้เสพผู้ติดในพื้นที่อำเภอเวียงชัย	๒๕,๐๐๐	๒๕,๐๐๐	๒๕,๐๐๐	๒๕,๐๐๐	๒๕,๐๐๐	ผู้นำท้องถิ่นท้องที่มีศักยภาพในการแก้ไขปัญหาเสพติดร้อยละ ๘๐	ผู้นำท้องถิ่นท้องที่มีความรู้ความเข้าใจบทบาททางการแก้ไขปัญหาเสพติดในหมู่บ้าน/ชุมชนเป็นไปในแนวทางเดียวกัน	สำนักปลัดเทศบาล

ที่	โครงการ	วัตถุประสงค์	เป้าหมาย (ผลผลิตของโครงการ)	งบประมาณ					ตัวชี้วัด (KPI)	ผลที่คาดว่าจะได้รับ	หน่วยงานที่รับผิดชอบ
				๒๕๖๖ (บาท)	๒๕๖๗ (บาท)	๒๕๖๘ (บาท)	๒๕๖๙ (บาท)	๒๕๗๐ (บาท)			
๔	โครงการ “เยาวชนรุ่นใหม่ร่วมใจ ต้านภัยยาเสพติด”	เพื่อให้เด็กและ เยาวชนในพื้นที่ ได้รับรู้และ รับทราบถึงปัญหา และพิษภัยของยา เสพติด	เด็กและเยาวชนในตำบลดอนศิลา	๒๐,๐๐๐	๒๐,๐๐๐	๒๐,๐๐๐	๒๐,๐๐๐	๒๐,๐๐๐	ร้อยละ ๘๐ ภายใน ตำบลดอน ศิลามียา เสพติด ลดลง	เด็กและ เยาวชน ห่างไกลยา เสพติดและ ลดการแพร่ ระบาดของยา เสพติด	สำนัก ปลัดเทศบาล
๕	คนยุคใหม่ ร่วมใจต้านภัย ยาเสพติด	เพื่อให้ประชาชน ในพื้นที่ได้รับรู้และ รับทราบถึงปัญหา และพิษภัยของยา เสพติด	ประชาชนในพื้นที่ในเขต เทศบาลตำบลดอนศิลา	๑๐,๐๐๐	๑๐,๐๐๐	๑๐,๐๐๐	๑๐,๐๐๐	๑๐,๐๐๐	ผู้เข้าอบรม ได้รับรู้และ รับทราบถึง ปัญหาและ พิษภัยของ ยาเสพติด ร้อยละ ๘๐	ประชาชนใน พื้นที่ได้รับรู้ และรับทราบ ถึงปัญหาและ พิษภัยของยา เสพติด	สำนัก ปลัดเทศบาล
๖	จัดซื้อระบบ กล้องโทรทัศน์ วงจรปิด (CCTV) จำนวน ๑ ชุด สำหรับติดตั้ง ภายในและ ภายนอกห้อง ประชุม สวนพระราช เสาวนีย์ผาช้าง	- เพื่อป้องกันและ ลดปัญหายาเสพติด อุบัติเหตุ อาชญากรรมและ ปัญหาทางสังคม ต่างๆ	- กล้องกล้องโทรทัศน์วงจรปิด ชนิดเครือข่ายภายในสำนักงาน - กล้องกล้องโทรทัศน์วงจรปิด สำหรับติดตั้งภายนอกอาคาร - อุปกรณ์บันทึกภาพแบบ เครือข่าย ๘ ช่อง - อุปกรณ์กระจายสัญญาณแบบ PoE - โทรทัศน์ ขนาด ๔๐ นิ้ว - เครื่องสำรองไฟ ขนาด ๑ kVA	๒๐๐,๐๐๐	๒๐๐,๐๐๐	๒๐๐,๐๐๐	๒๐๐,๐๐๐	๒๐๐,๐๐๐	- จำนวน กล้องโทรทัศน์ วงจรปิด CCTV ที่ ติดตั้ง เพิ่มขึ้น	ชุมชนเกิด ความสงบ เรียบร้อย ประชาชนมี ความมั่นคง ปลอดภัยใน ชีวิตและ ทรัพย์สิน	สำนัก ปลัดเทศบาล

ที่	โครงการ	วัตถุประสงค์	เป้าหมาย (ผลผลิตของโครงการ)	งบประมาณ					ตัวชี้วัด (KPI)	ผลที่คาดว่าจะได้รับ	หน่วยงานที่รับผิดชอบ
				๒๕๖๖ (บาท)	๒๕๖๗ (บาท)	๒๕๖๘ (บาท)	๒๕๖๙ (บาท)	๒๕๗๐ (บาท)			
๗	ศึกษาเพื่อต่อต้านการใช้ยาเสพติดในเด็กนักเรียนและเยาวชนในพื้นที่	เพื่อให้เด็กนักเรียนและเยาวชนในพื้นที่ได้รับรู้และรับทราบถึงปัญหาและพิษภัยของยาเสพติด	เด็กและเยาวชนในตำบลดอนศิลา	๒๐,๐๐๐	๒๐,๐๐๐	๒๐,๐๐๐	๒๐,๐๐๐	๒๐,๐๐๐	ร้อยละ ๘๐ ภายในตำบลดอนศิลา มียาเสพติดลดลง	เด็กและเยาวชนห่างไกลยาเสพติดและลดการแพร่ระบาดของยาเสพติด	สำนักปลัดเทศบาล

ยุทธศาสตร์ที่ ๔ ยุทธศาสตร์การพัฒนาด้านคุณภาพชีวิตและสังคม

แนวทางการพัฒนาส่งเสริมและสนับสนุนกลุ่มต่างๆ ในสังคมให้มีความเข้มแข็ง
แผนงานสร้างความเข้มแข็งของชุมชน

ที่	โครงการ	วัตถุประสงค์	เป้าหมาย (ผลผลิตของโครงการ)	งบประมาณ					ตัวชี้วัด (KPI)	ผลที่คาดว่าจะได้รับ	หน่วยงานที่รับผิดชอบ
				๒๕๖๖ (บาท)	๒๕๖๗ (บาท)	๒๕๖๘ (บาท)	๒๕๖๙ (บาท)	๒๕๗๐ (บาท)			
๑	ส่งเสริมศูนย์ประสานงานองค์การชุมชนตำบล (ศอช.ต.)	เพื่อให้การดำเนินงานของศูนย์ประสานงานองค์การชุมชนตำบลมีความเข้มแข็ง	คณะทำงานส่งเสริมศูนย์ประสานงานองค์การชุมชนตำบลและคณะกรรมการศูนย์ประสานงานองค์การชุมชนตำบล จำนวน ๔๐ คน	๓๔,๔๐๐	๓๔,๔๐๐	๓๔,๔๐๐	๓๔,๔๐๐	๓๔,๔๐๐	คณะทำงานส่งเสริมศูนย์ประสานงานองค์การชุมชนตำบล และคณะกรรมการศูนย์ประสานงานองค์การชุมชนตำบลสามารถปฏิบัติงานได้อย่างมีประสิทธิภาพ ร้อยละ ๘๐	คณะทำงานส่งเสริมศูนย์ประสานงานองค์การชุมชนตำบลมีความเข้มแข็งสามารถร่วมดำเนินกิจกรรมการพัฒนาหมู่บ้าน/ตำบลเป็นไปตามเป้าหมายหมู่บ้าน/ตำบล	สำนักปลัดเทศบาล
๒	สนับสนุนการดำเนินของสภาองค์กรชุมชนตำบลดอนศิลา	เพื่อสนับสนุนการดำเนินงานของสภาองค์กรชุมชนตำบลดอนศิลา	สภาองค์กรชุมชนตำบลดอนศิลา	๕๐,๐๐๐	๕๐,๐๐๐	๕๐,๐๐๐	๕๐,๐๐๐	๕๐,๐๐๐	สภาองค์กรชุมชนตำบลดอนศิลามีความเข้มแข็ง	การดำเนินงานของสภาองค์กรชุมชนตำบลดอนศิลาบรรลุตามวัตถุประสงค์	สำนักปลัดเทศบาลสภาองค์กรชุมชนตำบลดอนศิลา

ที่	โครงการ	วัตถุประสงค์	เป้าหมาย (ผลผลิตของโครงการ)	งบประมาณ					ตัวชี้วัด (KPI)	ผลที่คาดว่าจะได้รับ	หน่วยงานที่รับผิดชอบ
				๒๕๖๖ (บาท)	๒๕๖๗ (บาท)	๒๕๖๘ (บาท)	๒๕๖๙ (บาท)	๒๕๗๐ (บาท)			
๓	สนับสนุนการดำเนินงานของกองทุนสวัสดิการชุมชนตำบลดอนศิลา	เพื่อสนับสนุนการดำเนินงานของกองทุนสวัสดิการชุมชนตำบลดอนศิลา	กองทุนสวัสดิการชุมชนตำบลดอนศิลา	๕๐,๐๐๐	๕๐,๐๐๐	๕๐,๐๐๐	๕๐,๐๐๐	๕๐,๐๐๐	จำนวนสมาชิกกองทุนสวัสดิการชุมชนตำบลดอนศิลาเพิ่มขึ้น	การดำเนินงานของกองทุนสวัสดิการชุมชนตำบลดอนศิลาบรรลุวัตถุประสงค์	สำนักปลัดเทศบาลสภามณฑลชุมชมนตำบลดอนศิลา

ยุทธศาสตร์ที่ ๔ ยุทธศาสตร์การพัฒนาด้านคุณภาพชีวิตและสังคม
แนวทางการพัฒนาป้องกันและบรรเทาสาธารณภัย
แผนงานการรักษาความสงบภายใน

ที่	โครงการ	วัตถุประสงค์	เป้าหมาย (ผลผลิตของโครงการ)	งบประมาณ					ตัวชี้วัด (KPI)	ผลที่คาดว่าจะได้รับ	หน่วยงานที่รับผิดชอบ
				๒๕๖๖ (บาท)	๒๕๖๗ (บาท)	๒๕๖๘ (บาท)	๒๕๖๙ (บาท)	๒๕๗๐ (บาท)			
๑	ป้องกันและลดอุบัติเหตุทางถนนในช่วงเทศกาลปีใหม่	เพื่อป้องกันและลดอุบัติเหตุทางถนนในช่วงเทศกาล	ผู้ใช้รถใช้ถนนที่เข้ามาในพื้นที่	๒๕,๐๐๐	๒๕,๐๐๐	๒๕,๐๐๐	๒๕,๐๐๐	๒๕,๐๐๐	จำนวนอุบัติเหตุลดลง	ประชาชนได้รับความสะดวกในการเดินทาง	สำนักปลัดเทศบาล
๒	ป้องกันและลดอุบัติเหตุทางถนนในช่วงเทศกาลสงกรานต์	เพื่อป้องกันและลดอุบัติเหตุทางถนนในช่วงเทศกาล	ผู้ใช้รถใช้ถนนที่เข้ามาในพื้นที่	๒๕,๐๐๐	๒๕,๐๐๐	๒๕,๐๐๐	๒๕,๐๐๐	๒๕,๐๐๐	จำนวนอุบัติเหตุลดลง	ประชาชนได้รับความสะดวกในการเดินทาง	สำนักปลัดเทศบาล

ที่	โครงการ	วัตถุประสงค์	เป้าหมาย (ผลผลิตของโครงการ)	งบประมาณ					ตัวชี้วัด (KPI)	ผลที่คาดว่าจะได้รับ	หน่วยงานที่รับผิดชอบ
				๒๕๖๖ (บาท)	๒๕๖๗ (บาท)	๒๕๖๘ (บาท)	๒๕๖๙ (บาท)	๒๕๗๐ (บาท)			
๓	ฝึกอบรมอาสาสมัครป้องกันภัยฝ่ายพลเรือน (อปพร.) หลักสูตรจัดตั้ง	- เพื่อสรรหาอาสาสมัครป้องกันภัยฝ่ายพลเรือน - เพื่อฝึกอบรมอาสาสมัครป้องกันภัยฝ่ายพลเรือน รายใหม่	อาสาสมัครป้องกันภัยฝ่ายพลเรือน รายใหม่	๒๐๐,๐๐๐	๒๐๐,๐๐๐	๒๐๐,๐๐๐	๒๐๐,๐๐๐	๒๐๐,๐๐๐	จำนวนอาสาสมัครป้องกันภัยฝ่ายพลเรือนเพิ่มขึ้น	การปฏิบัติงานของศูนย์ อปพร. มีประสิทธิภาพ	สำนักปลัดเทศบาล
๔	ฝึกอบรมและซ้อมแผนอัคคีภัยในสถานศึกษา	เพื่อให้เด็กนักเรียนและครูมีความรู้ความเข้าใจและสามารถปฏิบัติตัวได้อย่างถูกต้องเมื่อเกิดอัคคีภัย	เด็กนักเรียนและครู ในเขตเทศบาลตำบลดอนศิลา	๒๐,๐๐๐	๒๐,๐๐๐	๒๐,๐๐๐	๒๐,๐๐๐	๒๐,๐๐๐	ผู้เข้าอบรมสามารถนำความรู้ที่ได้ไปปฏิบัติได้ร้อยละ ๙๐	เด็กนักเรียนและครู ในสถานศึกษามีความรู้ความเข้าใจและสามารถปฏิบัติตัวได้อย่างถูกต้องเมื่อเกิดอัคคีภัย	สำนักปลัดเทศบาล
๕	ฝึกอบรมและรณรงค์ป้องกันไฟฟ้าและหมอกควัน	-เพื่อให้ความรู้แก่อาสาสมัครป้องกันไฟฟ้าและหมอกควัน -เพื่อรณรงค์ป้องกันไฟฟ้าและหมอกควัน	อาสาสมัครป้องกันไฟฟ้า	๓๐,๐๐๐	๓๐,๐๐๐	๓๐,๐๐๐	๓๐,๐๐๐	๓๐,๐๐๐	อาสาสมัครป้องกันไฟฟ้าสามารถปฏิบัติงานได้ร้อยละ ๙๐ กรณีเกิดไฟไหม้	สามารถควบคุมไฟได้ทั่วทั้งที่	สำนักปลัดเทศบาล
๖	ฝึกอบรมเยาวชนอาสาจราจร	- เพื่อให้เยาวชนมีวินัยจราจร - เพื่อให้เยาวชนใช้รถใช้ถนนอย่างถูกต้อง	เยาวชนในเขตชุมชนดอนศิลา	๒๐,๐๐๐	๒๐,๐๐๐	๒๐,๐๐๐	๒๐,๐๐๐	๒๐,๐๐๐	ผู้เข้าอบรมสามารถนำความรู้ที่ได้ไปปฏิบัติได้ร้อยละ ๘๐	เยาวชนมีความพร้อมรับมือกับภัยที่เกิดขึ้นบนท้องถนน	สำนักปลัดเทศบาล

ที่	โครงการ	วัตถุประสงค์	เป้าหมาย (ผลผลิตของโครงการ)	งบประมาณ					ตัวชี้วัด (KPI)	ผลที่คาดว่าจะได้รับ	หน่วยงานที่รับผิดชอบ
				๒๕๖๖ (บาท)	๒๕๖๗ (บาท)	๒๕๖๘ (บาท)	๒๕๖๙ (บาท)	๒๕๗๐ (บาท)			
๗	จัดหาถังดับเพลิงและน้ำยาเคมีถังดับเพลิง	เพื่อใช้ดับเพลิงเมื่อเกิดเหตุใหม่	จัดหาถังดับเพลิงใหม่ เติมน้ำยา ถังดับเพลิงแต่ละหมู่บ้าน โรงเรียน วัด และในสำนักงานเทศบาล	๕๐,๐๐๐	๕๐,๐๐๐	๕๐,๐๐๐	๕๐,๐๐๐	๕๐,๐๐๐	ถังดับเพลิง ร้อยละ ๑๐๐ มีประสิทธิภาพในการใช้งาน	ความเสียหายจากอัคคีภัยไม่รุนแรงและไม่เกิดขึ้น	สำนักปลัดเทศบาล
๘	จัดทำแผนที่จุดเสี่ยงเกิดภัยพิบัติของพื้นที่ตำบล	- เพื่อจัดทำแผนที่จุดเสี่ยงการเกิดภัยพิบัติ ของพื้นที่ตำบลดอนศิลา	แผนที่จุดเสี่ยงการเกิดภัยพิบัติของพื้นที่ตำบลดอนศิลา ๑ ชุด	๓๐,๐๐๐	๓๐,๐๐๐	๓๐,๐๐๐	๓๐,๐๐๐	๓๐,๐๐๐	ประชาชนทราบถึงจำนวนจุดเสี่ยงภัยการเกิดภัยพิบัติในตำบลดอนศิลา	ประชาชนทราบถึงจุดเสี่ยงภัยพิบัติและป้องกันภัยอันตรายได้	สำนักปลัดเทศบาล
๙	ติดตั้งเสาส่งสัญญาณวิทยุสื่อสาร	เพื่อเพิ่มประสิทธิภาพการปฏิบัติงานของศูนย์ อปพร.	เสารับ - ส่ง สัญญาณวิทยุสื่อสาร พร้อมเครื่องรับวิทยุสื่อสาร	๑๐๐,๐๐๐	๑๐๐,๐๐๐	๑๐๐,๐๐๐	๑๐๐,๐๐๐	๑๐๐,๐๐๐	การสื่อสารมีประสิทธิภาพ	การปฏิบัติงานศูนย์ อปพร. มีประสิทธิภาพ	สำนักปลัดเทศบาล
๑๐	ฝึกอบรมป้องกันการจมน้ำ	เพื่อให้เยาวชนมีความรู้เกี่ยวกับการป้องกันการจมน้ำ	เยาวชนในเขตชุมชนดอนศิลา	-	-	๓๐,๐๐๐	๓๐,๐๐๐	๓๐,๐๐๐	ผู้เข้าอบรมสามารถนำความรู้ที่ได้ไปปฏิบัติได้ ร้อยละ ๘๐	เยาวชนมีความพร้อมรับมือกับภัยที่เกิดขึ้นทางน้ำ	สำนักปลัดเทศบาล

ที่	โครงการ	วัตถุประสงค์	เป้าหมาย (ผลผลิตของโครงการ)	งบประมาณ					ตัวชี้วัด (KPI)	ผลที่คาดว่าจะได้รับ	หน่วยงานที่รับผิดชอบ
				๒๕๖๖ (บาท)	๒๕๖๗ (บาท)	๒๕๖๘ (บาท)	๒๕๖๙ (บาท)	๒๕๗๐ (บาท)			
๑๑	ซ่อมแผน อัคคีภัยใน สำนักงาน	เพื่อให้พนักงาน และพนักงานจ้างมี ความรู้ความเข้าใจ และสามารถ ปฏิบัติตัวได้อย่าง ถูกต้องเมื่อเกิด อัคคีภัย	พนักงานและพนักงานจ้างใน เขตเทศบาลตำบลดอนศิลา	๑๕,๐๐๐	๑๕,๐๐๐	๑๕,๐๐๐	๑๕,๐๐๐	๑๕,๐๐๐	ผู้เข้าอบรม สามารถนำ ความรู้ที่ได้ ไปปฏิบัติได้ ร้อยละ ๘๐	พนักงานและ พนักงานจ้าง มีความรู้ความ เข้าใจและ สามารถ ปฏิบัติตัวได้ อย่างถูกต้อง เมื่อเกิด อัคคีภัย	สำนัก ปลัดเทศบาล
๑๒	ป้องกัน อัคคีภัยใน ครัวเรือน	เพื่อป้องกันและ ลดอุบัติเหตุของ อัคคีภัย	ลดการเกิดอัคคีภัยในครัวเรือน	๒๕,๐๐๐	๒๕,๐๐๐	๒๕,๐๐๐	๒๕,๐๐๐	๒๕,๐๐๐	จำนวนการ เกิดอัคคีภัย ลดลง	ลดการเกิด อัคคีภัยใน ครัวเรือน	สำนัก ปลัดเทศบาล
๑๓	ฝึกอบรม ทบทวน อาสาสมัคร ป้องกันไฟฟ้า	เพื่อให้ความรู้แก่ อาสาสมัคร ป้องกันไฟฟ้า	อาสาสมัครป้องกันไฟฟ้า	๔๐,๐๐๐	๔๐,๐๐๐	๔๐,๐๐๐	๔๐,๐๐๐	๔๐,๐๐๐	จำนวน อาสาสมัคร ป้องกันไฟ ฟ้าเพิ่มขึ้น	การ ปฏิบัติงาน ของอาสา สมัครป้องกัน ไฟฟ้ามี่ ประสิทธิภาพ	สำนัก ปลัดเทศบาล
๑๔	ฝึกอบรม ทบทวน อาสาสมัคร ป้องกันภัย ฝ่ายพลเรือน (อปพร.)	-เพื่อฝึกอบรม อาสาสมัคร ป้องกันภัยฝ่ายพล เรือน รายเก่า	อาสาสมัครป้องกันภัยฝ่ายพล เรือน	๑๓๐,๐๐๐	๑๓๐,๐๐๐	๑๓๐,๐๐๐	๑๓๐,๐๐๐	๑๓๐,๐๐๐	ผู้เข้าอบรม สามารถนำ ความรู้ที่ได้ ไปปฏิบัติได้ ร้อยละ ๙๐	การปฏิบัติ งานของศูนย์ อปพร. มี ประสิทธิภาพ	สำนัก ปลัดเทศบาล
๑๕	ฝึกอบรมชุด จิตอาสาภัย พิบัติประจำ องค์กร ปกครองส่วน ท้องถิ่น	เพื่อฝึกอบรมชุด จิตอาสาภัยพิบัติ ประจำองค์กร ปกครองส่วน ท้องถิ่น	จิตอาสาภัยพิบัติประจำองค์กร ปกครองส่วนท้องถิ่น	๕๐,๐๐๐	๕๐,๐๐๐	๕๐,๐๐๐	๕๐,๐๐๐	๕๐,๐๐๐	ผู้เข้าอบรม สามารถนำ ความรู้ที่ได้ ไปปฏิบัติได้ ร้อยละ ๙๐	การปฏิบัติ งานของจิต อาสาภัยพิบัติ ประจำองค์กร ปกครองส่วน ท้องถิ่น	สำนัก ปลัดเทศบาล

ที่	โครงการ	วัตถุประสงค์	เป้าหมาย (ผลผลิตของโครงการ)	งบประมาณ					ตัวชี้วัด (KPI)	ผลที่คาดว่าจะได้รับ	หน่วยงานที่รับผิดชอบ
				๒๕๖๖ (บาท)	๒๕๖๗ (บาท)	๒๕๖๘ (บาท)	๒๕๖๙ (บาท)	๒๕๗๐ (บาท)			
๑๖	ฝึกอบรมเพิ่มประสิทธิภาพอาสาสมัครป้องกันไฟฟ้า	เพื่อให้ความรู้แก่อาสาสมัครป้องกันไฟฟ้า	อาสาสมัครป้องกันไฟฟ้า	๔๐,๐๐๐	๔๐,๐๐๐	๔๐,๐๐๐	๔๐,๐๐๐	๔๐,๐๐๐	จำนวนอาสาสมัครป้องกันไฟฟ้าเพิ่มขึ้น	การปฏิบัติงานของอาสาสมัครป้องกันไฟฟ้ามีประสิทธิภาพ	สำนักปลัดเทศบาล
๑๗	โครงการอบรมและซ่อมแผนอพยพดินโคลนถล่มและน้ำป่าไหลหลาก	เพื่อให้ผู้เข้ารับการอบรมมีความรู้ความเข้าใจเกี่ยวกับการเกิดอุทกภัย ดินโคลนถล่มและน้ำป่าไหลหลากรวมทั้งการเฝ้าระวังการป้องกันเพื่อให้ผู้เข้ารับการอบรมเกิดวิสัยทัศน์ร่วมในการแก้ปัญหาเมื่อเกิดสาธารณภัยอุทกภัย	ดำเนินการให้ความรู้และซ่อมแผนการอพยพ การช่วยเหลือผู้ประสบภัยแก่ผู้นำหมู่บ้าน สมาชิกสภาเทศบาล พนักงานเทศบาล สมาชิก อปพร.และประชาชนที่อยู่อาศัยบริเวณจุดเสี่ยงที่คาดว่าจะเกิดภัยรวมถึงองค์กรภาครัฐและเอกชน รวมจำนวนทั้งสิ้น ๑๕๐ คน	๓๕,๐๐๐	๓๕,๐๐๐	๓๕,๐๐๐	๓๕,๐๐๐	๓๕,๐๐๐	ร้อยละ ๙๐ ของผู้เข้ารับการฝึกอบรมมีความรู้ความเข้าใจมากขึ้น	ผู้เข้ารับการอบรมมีความรู้ความเข้าใจเกี่ยวกับการเกิดขึ้นของแผ่นดินไหวรวมทั้งการเฝ้าระวังการป้องกัน และวิธีการปฏิบัติตน เมื่อเกิดแผ่นดินไหว	สำนักปลัดเทศบาล
๑๘	ฝึกอบรมเพิ่มประสิทธิภาพอาสาสมัครป้องกันภัยฝ่ายพลเรือน	- เพื่อฝึกอบรมเพิ่มประสิทธิภาพของอาสาสมัครป้องกันภัยฝ่ายพลเรือนรายเก่า	อาสาสมัครป้องกันภัยฝ่ายพลเรือน	๓๐,๐๐๐	๓๐,๐๐๐	๓๐,๐๐๐	๓๐,๐๐๐	๓๐,๐๐๐	อาสาสมัครป้องกันภัยฝ่ายพลเรือนสามารถปฏิบัติงานได้ ร้อยละ ๘๐	การปฏิบัติงานของศูนย์อปพร. มีประสิทธิภาพ	สำนักปลัดเทศบาล

ที่	โครงการ	วัตถุประสงค์	เป้าหมาย (ผลผลิตของโครงการ)	งบประมาณ					ตัวชี้วัด (KPI)	ผลที่คาดว่าจะได้รับ	หน่วยงานที่รับผิดชอบ
				๒๕๖๖ (บาท)	๒๕๖๗ (บาท)	๒๕๖๘ (บาท)	๒๕๖๙ (บาท)	๒๕๗๐ (บาท)			
๑๙	ฝึกอบรมและซ่อมแผนบนโต๊ะเรื่องการช่วยเหลือผู้ประสบภัยพิบัติ	- เพื่อให้มีความรู้ความเข้าใจเนื้อหาและสาระสำคัญของระเบียบ กฎหมาย ในการช่วยเหลือผู้ประสบภัย	- สมาชิก อปพร. ผู้บริหารท้องถิ่น และสมาชิกสภาท้องถิ่น รวมถึงเจ้าหน้าที่ที่เกี่ยวข้อง	๒๐,๐๐๐	๒๐,๐๐๐	๒๐,๐๐๐	๒๐,๐๐๐	๒๐,๐๐๐	ผู้เข้าอบรมสามารถนำความรู้ที่ได้ไปปฏิบัติได้ ร้อยละ ๘๐	ผู้เข้ารับการอบรมมีความรู้ความเข้าใจ เนื้อหาและสาระสำคัญของระเบียบกฎหมายในการช่วยเหลือผู้ประสบภัย	สำนักปลัดเทศบาล
๒๐	ฝึกอบรมหลักสูตรการใช้เครื่องวิทยุคมนาคมแบบสังเคราะห์ความถี่	- เพื่อให้ผู้รับเข้ารับการฝึกอบรมได้รับความรู้ ความเข้าใจเกี่ยวกับการใช้เครื่องวิทยุคมนาคมติดต่อสื่อสาร	- สมาชิก อปพร. ผู้บริหารท้องถิ่น และสมาชิกสภาท้องถิ่น รวมถึงเจ้าหน้าที่ที่เกี่ยวข้อง	๒๐,๐๐๐	๒๐,๐๐๐	๒๐,๐๐๐	๒๐,๐๐๐	๒๐,๐๐๐	ผู้เข้าอบรมสามารถนำความรู้ที่ได้ไปปฏิบัติได้ ร้อยละ ๘๐	ผู้รับเข้ารับการฝึกอบรมได้รับความรู้ความเข้าใจเกี่ยวกับการใช้เครื่องวิทยุคมนาคมติดต่อสื่อสารที่ถูกต้อง	สำนักปลัดเทศบาล
๒๑	รณรงค์ประชาสัมพันธ์ป้องกันไฟป่าหมอกควันและฝุ่นละอองขนาดเล็ก	- เพื่อให้ความรู้ป้องกันไฟป่าและทำแนวกันไฟ - เพื่อรณรงค์ป้องกันไฟป่าหมอกควันและฝุ่นละอองขนาดเล็ก	คณะผู้บริหารและสมาชิกสภาเทศบาล พนักงานเทศบาล หน่วยงานราชการ ผู้ใหญ่บ้าน อสม. อาสาสมัครป้องกันไฟป่า อปพร. และประชาชนทั่วไป	๒๐,๐๐๐	๒๐,๐๐๐	๒๐,๐๐๐	๒๐,๐๐๐	๒๐,๐๐๐	ผู้เข้าอบรมสามารถนำความรู้ที่ได้ไปปฏิบัติได้ ร้อยละ ๘๐	- ได้ความรู้เกี่ยวกับการป้องกันไฟป่าและทำแนวกันไฟ - รณรงค์ป้องกันไฟป่าหมอกควันและฝุ่นละอองขนาดเล็ก	สำนักปลัดเทศบาล

ที่	โครงการ	วัตถุประสงค์	เป้าหมาย (ผลผลิตของโครงการ)	งบประมาณ					ตัวชี้วัด (KPI)	ผลที่คาดว่าจะได้รับ	หน่วยงานที่รับผิดชอบ
				๒๕๖๖ (บาท)	๒๕๖๗ (บาท)	๒๕๖๘ (บาท)	๒๕๖๙ (บาท)	๒๕๗๐ (บาท)			
๒๒	ฝึกอบรม ทบทวนชุด ปฏิบัติการจิต อาสาภัยพิบัติ ประจำ เทศบาลตำบล ดอนศิลา	เพื่อฝึกอบรม ทบทวนชุด ปฏิบัติการจิต อาสาภัยพิบัติ ประจำเทศบาล ตำบลดอนศิลา	จิตอาสาภัยพิบัติประจำเทศบาล ตำบลดอนศิลา	๑๒๐,๐๐๐	๑๒๐,๐๐๐	๑๒๐,๐๐๐	๑๒๐,๐๐๐	๑๒๐,๐๐๐	จำนวน อาสาสมัคร จิตอาสาภัย พิบัติสามารถ ปฏิบัติงาน ได้ ร้อยละ ๘๐ กรณี เกิดภัยพิบัติ	การ ปฏิบัติงาน ของ อาสาสมัครจิต อาสาภัยพิบัติ มี ประสิทธิภาพ	สำนัก ปลัดเทศบาล

ยุทธศาสตร์ ที่ ๔ ยุทธศาสตร์การพัฒนาด้านคุณภาพชีวิตและสังคม

แนวทางการพัฒนาการเสริมสร้างสุขภาพ ตั้งแต่การส่งเสริม การป้องกันโดยการปรับเปลี่ยนพฤติกรรมและพัฒนาสภาพแวดล้อม การรักษา ควบคุม ฟื้นฟู สมรรถภาพ รวมทั้งการคุ้มครองผู้บริโภคและการส่งเสริมสนับสนุนการพัฒนาระบบการบริหารสาธารณสุข การรักษาพยาบาล การแพทย์ฉุกเฉิน การแพทย์แผนไทย การแพทย์ ทางเลือก การแพทย์พื้นบ้านและสมุนไพร เพื่อให้ประชาชนมีสุขภาพดีถ้วนหน้า

แผนงานสาธารณสุข

ที่	โครงการ	วัตถุประสงค์	เป้าหมาย (ผลผลิตของโครงการ)	งบประมาณ					ตัวชี้วัด (KPI)	ผลที่คาดว่าจะได้รับ	หน่วยงานที่รับผิดชอบ
				๒๕๖๖ (บาท)	๒๕๖๗ (บาท)	๒๕๖๘ (บาท)	๒๕๖๙ (บาท)	๒๕๗๐ (บาท)			
๑	ระบบบริการ แพทย์ฉุกเฉิน	เพื่อช่วยเหลือ บุคคลที่ประสบ ภาวะอันตรายต่อ ชีวิตและอยู่ใน สถานการณ์วิกฤต ที่มีความสำคัญต่อ โอกาสการรอด ชีวิตให้ได้รับการ ดูแลอย่างทั่วถึง เท่าเทียมและมี ประสิทธิภาพอัน จะนำไปสู่โอกาส การลด ภาวะแทรกซ้อน และการรอดชีวิตที่ สูงขึ้น	- จัดตั้งศูนย์ปฏิบัติการแพทย์ ฉุกเฉิน - จ้างผู้ปฏิบัติงาน - ค่าตอบแทนผู้ปฏิบัติงาน - ค่าน้ำมันเชื้อเพลิงและหล่อลื่น - ค่าจัดหาและซ่อมแซมวัสดุ/ ครุภัณฑ์/อุปกรณ์ - ค่าใช้จ่ายในการพัฒนา บุคลากรกู้ชีพ(จัดฝึกอบรมเอง/ ส่งบุคลากรเข้าการฝึกอบรม) - ค่าวัสดุเครื่องแต่งกาย ผู้ปฏิบัติงาน - ค่าเวชภัณฑ์ยา - ค่าบริการจัดการระบบบริการ การแพทย์ฉุกเฉิน	๑๐๐,๐๐๐	๑๐๐,๐๐๐	๑๐๐,๐๐๐	๑๐๐,๐๐๐	๑๐๐,๐๐๐	จำนวนการ รอดชีวิต ของผู้ป่วย	ผู้ป่วยได้รับการ ช่วยเหลือ อย่างทั่วถึง เท่าเทียมและมี ประสิทธิภาพ นำไปสู่การ รอดชีวิตที่ สูงขึ้น	สำนัก ปลัดเทศบาล

ที่	โครงการ	วัตถุประสงค์	เป้าหมาย (ผลผลิตของโครงการ)	งบประมาณ					ตัวชี้วัด (KPI)	ผลที่คาดว่าจะได้รับ	หน่วยงานที่รับผิดชอบ
				๒๕๖๖ (บาท)	๒๕๖๗ (บาท)	๒๕๖๘ (บาท)	๒๕๖๙ (บาท)	๒๕๗๐ (บาท)			
๒	โครงการตามพระราชดำริด้านสาธารณสุข (อุดหนุนคณะกรรมการหมู่บ้าน)	-เพื่อพัฒนาศักยภาพด้านสาธารณสุขของประชาชน -เพื่อแก้ไขปัญหาสาธารณสุขในเรื่องต่างๆ	อุดหนุนคณะกรรมการหมู่บ้านสำหรับการดำเนินงานตามแนวทางพระราชดำริด้านสาธารณสุข เช่น ๑. โครงการอบรมหมอหมู่บ้านในพระราชประสงค์ ๒. โครงการสืบสานพระราชปณิธานสมเด็จพระเจ้านายกษัตริย์แห่งรัตนโกสินทร์ ๓. การควบคุมโรคขาดสารไอโอดีนของสมเด็จพระเทพรัตนราชสุดาฯ สยามบรมราชกุมารี ๔. การปรับปรุงภาวะโภชนาการและสุขภาพเด็กของสมเด็จพระเทพรัตนราชสุดาฯ สยามบรมราชกุมารี ๕. การส่งเสริมโภชนาการและสุขภาพอนามัยแม่และเด็กของสมเด็จพระเทพรัตนราชสุดาฯ สยามบรมราชกุมารี ฯลฯ ๖. การควบคุมโรคหนองพยาธิของสมเด็จพระเทพรัตนราชสุดาฯ สยามบรมราชกุมารี ๗. การควบคุมโรคมาลาเลียของสมเด็จพระเทพรัตนราชสุดาฯ สยามบรมราชกุมารี ๘. การพัฒนาระบบสุขภาพในโรงเรียนและชุมชนของสมเด็จพระเทพรัตนราชสุดาฯ สยามบรมราชกุมารี	๓๔๐,๐๐๐	๓๔๐,๐๐๐	๓๔๐,๐๐๐	๓๔๐,๐๐๐	๓๔๐,๐๐๐	อัตราการเจ็บป่วยของประชาชน	ประชาชนมีสุขภาพดี	สำนักปลัดเทศบาล

ที่	โครงการ	วัตถุประสงค์	เป้าหมาย (ผลผลิตของโครงการ)	งบประมาณ					ตัวชี้วัด (KPI)	ผลที่คาดว่าจะได้รับ	หน่วยงานที่รับผิดชอบ
				๒๕๖๖ (บาท)	๒๕๖๗ (บาท)	๒๕๖๘ (บาท)	๒๕๖๙ (บาท)	๒๕๗๐ (บาท)			
			๙. โครงการตรวจสุขภาพเคลื่อนที่สมเด็จพระเจ้าลูกยาเธอเจ้าฟ้าจุฬาภรณวลัยลักษณ์สยามบรมราชกุมารี ๑๐. โครงการช่วยลดการติดเอดส์จากแม่สู่ลูกสภากาชาดไทย พระเจ้าวรวงศ์เธอ พระองค์เจ้าโสมสวลี พระวรราชธิดาตามาตุ ๑๑. โครงการรณรงค์และแก้ไขปัญหายาเสพติด To Be Number One (ศูนย์เพื่อนใจ ไร่รื่นรมย์/หมู่บ้าน) ทูลกระหม่อมอุบลรัตนราชกัญญา สิริวัฒนาพรรณวดี หรือโครงการตามพระราชดำริด้านสาธารณสุขอื่นๆ ตามหนังสือกรมส่งเสริมการปกครองท้องถิ่น มท. ๒๘๑๐.๕/ว ๑๗๔๕ลว. ๓๑ สิงหาคม ๒๕๖๐								

งบกลาง

ที่	โครงการ	วัตถุประสงค์	เป้าหมาย (ผลผลิตของโครงการ)	งบประมาณ					ตัวชี้วัด (KPI)	ผลที่คาดว่าจะได้รับ	หน่วยงานที่ รับผิดชอบ
				๒๕๖๖ (บาท)	๒๕๖๗ (บาท)	๒๕๖๘ (บาท)	๒๕๖๙ (บาท)	๒๕๗๐ (บาท)			
๑	สนับสนุนการดำเนินงานของกองทุนหลักประกันสุขภาพในระดับท้องถิ่นหรือพื้นที่เทศบาลดอนศิลา	เพื่อสนับสนุนงบประมาณให้กองทุนหลักประกันสุขภาพในระดับท้องถิ่นหรือพื้นที่เทศบาลดอนศิลา ดำเนินการเกี่ยวกับการสร้างเสริมสุขภาพ การป้องกันโรค การฟื้นฟูสมรรถภาพ และการรักษาพยาบาลระดับปฐมภูมิเชิงรุกในพื้นที่	กองทุนหลักประกันสุขภาพในระดับท้องถิ่นหรือพื้นที่เทศบาลดอนศิลา	๒๕๐,๐๐๐	๒๕๐,๐๐๐	๒๕๐,๐๐๐	๒๕๐,๐๐๐	๒๕๐,๐๐๐	อาการเจ็บป่วยของประชาชนลดลง	ประชาชนมีสุขภาพดี	กองทุนหลักประกันสุขภาพในระดับท้องถิ่นหรือพื้นที่เทศบาลดอนศิลา

ยุทธศาสตร์ที่ ๔ ยุทธศาสตร์การพัฒนาด้านคุณภาพชีวิตและสังคม

แนวทางการพัฒนาควบคุม ป้องกันและแก้ไขปัญหาโรคระบาด โรคอุบัติใหม่ โรคติดต่อและโรคไม่ติดต่อ

แผนงานสาธารณสุข

ที่	โครงการ	วัตถุประสงค์	เป้าหมาย (ผลผลิตของโครงการ)	งบประมาณ					ตัวชี้วัด (KPI)	ผลที่คาดว่าจะได้รับ	หน่วยงานที่รับผิดชอบ
				๒๕๖๖ (บาท)	๒๕๖๗ (บาท)	๒๕๖๘ (บาท)	๒๕๖๙ (บาท)	๒๕๗๐ (บาท)			
๑	ป้องกันและแก้ไขปัญหาโรคไข้เลือดออกและโรคติดต่ออื่นๆโดยแมลง	ป้องกันและแก้ไขโรคไข้เลือดออก	- พันหมอกครัวจำกัดแมลงเพาะพันธุ์ยุงลาย หมู่ที่ ๑-๑๗ - จัดหาน้ำยาเคมีจำกัดยุงลายและแมลงนำโรคน้ำยาเคมีฆ่าเชื้อโรคสารเคมีกำจัดลูกน้ำยุงลาย และวัสดุอุปกรณ์ทางการแพทย์ - น้ำมันเชื้อเพลิง	๓๗๐,๐๐๐	๓๗๐,๐๐๐	๓๗๐,๐๐๐	๓๗๐,๐๐๐	๓๗๐,๐๐๐	จำนวนผู้ป่วยไข้เลือดออกลดลง	ประชาชนมีสุขภาพดี	สำนักปลัดเทศบาล
๒	ป้องกันและแก้ไขปัญหาโรคติดต่อระบบทางเดินหายใจโรคติดต่อด้วยการสัมผัสและโรคอุบัติใหม่	ป้องกันและแก้ไขปัญหาระบบทางเดินหายใจ โรคติดต่อด้วยการสัมผัสและโรคอุบัติใหม่	- จัดหาน้ำยาเคมีฆ่าเชื้อโรคและวัสดุอุปกรณ์ทางการแพทย์ - พันย่น้ำยาเคมีฆ่าเชื้อโรค	๑๐,๐๐๐	๑๐,๐๐๐	๑๐,๐๐๐	๑๐,๐๐๐	๑๐,๐๐๐	จำนวนผู้ป่วยโรคติดต่อระบบทางเดินหายใจโรคติดต่อด้วยการสัมผัสและโรคอุบัติใหม่ลดลง	ประชาชนมีสุขภาพดี	สำนักปลัดเทศบาล
๓	ควบคุมป้องกันโรคไข้หวัดนกและโรคระบาดในสัตว์อื่น	เพื่อเป็นการเฝ้าระวัง ควบคุม ป้องกันโรคระบาดในสัตว์เลี้ยง	๑๗ หมู่บ้าน	๑๐,๐๐๐	๑๐,๐๐๐	๑๐,๐๐๐	๑๐,๐๐๐	๑๐,๐๐๐	สามารถควบคุมโรคระบาดได้ทันทั่วทั้งที่	สามารถควบคุมโรคระบาดได้ทันทั่วทั้งที่	สำนักปลัดเทศบาล

ที่	โครงการ	วัตถุประสงค์	เป้าหมาย (ผลผลิตของโครงการ)	งบประมาณ					ตัวชี้วัด (KPI)	ผลที่คาดว่าจะได้รับ	หน่วยงานที่รับผิดชอบ
				๒๕๖๖ (บาท)	๒๕๖๗ (บาท)	๒๕๖๘ (บาท)	๒๕๖๙ (บาท)	๒๕๗๐ (บาท)			
๔	โครงการสัตว์ปลอดโรค คนปลอดภัย จากโรคพิษสุนัขบ้า ตามพระปณิธานของศาสตราจารย์ ดร.สมเด็จเจ้าลูกเธอเจ้าฟ้าจุฬาภรณวลัยลักษณ์ อัครราชกุมารี	๑. เพื่อสนับสนุนการจัดการวัคซีนและวัสดุอุปกรณ์ป้องกันโรคพิษสุนัขบ้าทำให้สุนัขและแมวในพื้นที่ตำบลดอนศิลาได้รับการฉีดวัคซีนป้องกันโรคพิษสุนัขบ้าอย่างทั่วถึง ๒. เพื่อพัฒนาศักยภาพการบริหารจัดการการควบคุมป้องกันโรคพิษสุนัขบ้าในพื้นที่ตำบลดอนศิลา	สุนัขและแมวในพื้นที่เสี่ยงทุกหมู่บ้าน จำนวน ๑๗ หมู่บ้าน	๙๐,๐๐๐	๙๐,๐๐๐	๙๐,๐๐๐	๙๐,๐๐๐	๙๐,๐๐๐	ร้อยละ ๘๐ ของสุนัขและแมวที่ได้รับการฉีดวัคซีน	สุนัขและแมวจากกลุ่มเป้าหมายได้รับการฉีดวัคซีนและวัสดุอุปกรณ์ป้องกันโรคพิษสุนัขบ้าอย่างทั่วถึง	สำนักปลัดเทศบาล
๕	โครงการผ้าตัดทำหมันเพื่อลดจำนวนสุนัขและแมวที่เป็นพาหะของโรคพิษสุนัขและแมวไม่มีเจ้าของในพื้นที่จังหวัดเชียงราย	เพื่อดำเนินการตามโครงการผ้าตัดทำหมันเพื่อลดจำนวนสุนัขและแมวที่เป็นพาหะของโรคพิษสุนัขและแมวไม่มีเจ้าของในพื้นที่จังหวัดเชียงราย	เขตพื้นที่ตำบลดอนศิลา	๕,๐๐๐	๕,๐๐๐	๕,๐๐๐	๕,๐๐๐	๕,๐๐๐	ร้อยละ ๘๐ ของสุนัขและแมวที่ได้รับการทำหมัน	สุนัขและแมวจากกลุ่มเป้าหมายได้รับการทำหมัน	สำนักปลัดเทศบาล/ สอนง.ปศุสัตว์

ที่	โครงการ	วัตถุประสงค์	เป้าหมาย (ผลผลิตของโครงการ)	งบประมาณ					ตัวชี้วัด (KPI)	ผลที่คาดว่าจะได้รับ	หน่วยงานที่รับผิดชอบ
				๒๕๖๖ (บาท)	๒๕๖๗ (บาท)	๒๕๖๘ (บาท)	๒๕๖๙ (บาท)	๒๕๗๐ (บาท)			
๖	อบรมผู้ประกอบการด้านอาหารผู้สัมผัสอาหารเทศบาลตำบลดอนศิลา	๑. เพื่อควบคุมป้องกันการเกิดโรคที่เกิดจากอาหารและน้ำดื่มเป็นสื่อโคโรติดต่อทางเดินอาหาร ๒. เพื่ออบรมให้ความรู้แก่ผู้ประกอบการจำหน่ายอาหารและผู้สัมผัสอาหารในสถานที่จำหน่ายอาหารตามหลักสูตรการสุขาภิบาลอาหาร สำหรับผู้ประกอบการจำหน่ายอาหารและผู้สัมผัสอาหารของกรมอนามัย ๓. เพื่อส่งเสริมให้ผู้ประกอบการจำหน่ายอาหารและผู้สัมผัสอาหารมีความสุขวิทยาส่วนบุคคลที่ดีมีการปรับเปลี่ยนพฤติกรรม สุขภาพที่ถูกต้องสามารถจำหน่ายและให้บริการอาหารที่ปลอดภัยต่อผู้บริโภค	๑. ผู้ประกอบการจำหน่ายอาหารและผู้สัมผัสอาหารมีความรู้ด้านสุขาภิบาลอาหารและสุขวิทยาส่วนบุคคลที่ถูกต้องสามารถปรับเปลี่ยนพฤติกรรมส่วนบุคคลในการประกอบการจำหน่ายอาหารส่งผลให้ประชาชนบริโภคอาหารสะอาดปลอดภัย ๒. เพื่อคุ้มครองประชาชนให้ได้บริโภคอาหารที่ปลอดภัยเป็นการป้องกันและระงับโรคติดต่อที่อาจเกิดจากการรับประทานอาหารที่ไม่ปลอดภัย	๑๒,๕๐๐	๑๒,๕๐๐	๑๒,๕๐๐	๑๒,๕๐๐	๑๒,๕๐๐	- ผู้เข้ารับการอบรมมีความพึงพอใจหลังการอบรมไม่น้อยกว่าร้อยละ ๘๐ - ผู้เข้ารับการอบรมผ่านการทดสอบความรู้ผ่านเกณฑ์ไม่น้อยกว่าร้อยละ ๘๐	ผู้ประกอบการจำหน่ายอาหารและผู้สัมผัสอาหารในเขตตำบลดอนศิลาได้รับการอบรมตามกฎหมายกระทรวงสุขลักษณะของสถานที่จำหน่ายอาหารพ.ศ. ๒๕๖๑	สำนักปลัดเทศบาล

ที่	โครงการ	วัตถุประสงค์	เป้าหมาย (ผลผลิตของโครงการ)	งบประมาณ					ตัวชี้วัด (KPI)	ผลที่คาดว่าจะได้รับ	หน่วยงานที่รับผิดชอบ
				๒๕๖๖ (บาท)	๒๕๖๗ (บาท)	๒๕๖๘ (บาท)	๒๕๖๙ (บาท)	๒๕๗๐ (บาท)			
๗	การจัดตั้ง สถานที่แยก กักตัวในชุมชน (Community Isolation) ศูนย์ ปฏิบัติการ ควบคุมโรค อำเภอ (ศปก.อ) อำเภอเวียงชัย จังหวัด เชียงราย	๑. เพื่อให้มีสถานที่ แยกกักตัวในชุมชน (Community Isolation) ศูนย์ ปฏิบัติการควบคุมโรค ในพื้นที่อำเภอเวียงชัย จังหวัดเชียงราย สำหรับการดูแลและ ควบคุมผู้ติดเชื้อ ใน ระดับเริ่มต้นแต่ยังไม่ มีอาการป้องกันการแพร่ ระบาดของเชื้อ ๒. เพื่อเฝ้าระวัง ป้องกัน ควบคุมการ แพร่ระบาดและติดเชื้อ โควิด - 19 ในชุมชน อย่างเป็นระบบ ๓. เพื่อให้ประชาชนผู้ ติดเชื้อได้รับการคัด แยกอาการและรักษา ดูแลตามแนวทาง ปฏิบัติด้านสาธารณสุข ในการป้องกันการแพร่ ระบาดและติดเชื้อโค วิด - 19 ๔. เพื่อให้หน่วยงานที่ เกี่ยวข้องในพื้นที่ ได้ ร่วมดำเนินการและ สนับสนุนงบประมาณ ในการเฝ้าระวังและ ควบคุมป้องกันโรคติด เชื้อไวรัสโคโรนา ๒๐๑๙ (COVID - 19)	- อุดหนุนให้ อปท. อำเภอเวียงชัยจังหวัด เชียงราย	๑๐๐,๐๐๐	๑๐๐,๐๐๐	๑๐๐,๐๐๐	๑๐๐,๐๐๐	๑๐๐,๐๐๐	- มีสถานที่ แยกกักตัว ในชุมชน (Communi ty Isolation) เพิ่มขึ้น - ร้อยละ ๘๐ ประชาชนมี ความพึง พอใจ	สามารถ ป้องกันและ ควบคุมการ แพร่ระบาด ของโรคติด เชื้อไวรัสโคโร นา ๒๐๑๙	สำนัก ปลัดเทศบาล

ยุทธศาสตร์ที่ ๔ ยุทธศาสตร์การพัฒนาด้านคุณภาพชีวิตและสังคม

แนวทางการพัฒนาส่งเสริมสนับสนุน ด้านกีฬาและการออกกำลังกาย

แผนงานการศาสนาวัฒนธรรม และนันทนาการ

ที่	โครงการ	วัตถุประสงค์	เป้าหมาย (ผลผลิตของโครงการ)	งบประมาณ					ตัวชี้วัด (KPI)	ผลที่คาดว่าจะได้รับ	หน่วยงานที่รับผิดชอบ
				๒๕๖๖ (บาท)	๒๕๖๗ (บาท)	๒๕๖๘ (บาท)	๒๕๖๙ (บาท)	๒๕๗๐ (บาท)			
๑	จัดส่งนักกีฬา เข้าแข่งขัน กีฬา	-เพื่อส่งเสริมการ เข้าร่วมแข่งขัน กีฬาระดับตำบล อำเภอ และ จังหวัดประชาชน ทั่วไป -เพื่อส่งเสริมการ เข้าร่วมแข่งขัน กีฬาขององค์กร ปกครองส่วน ท้องถิ่นระดับ อำเภอ และ จังหวัด -เพื่อส่งเสริมการ ออกกำลังกายและ ส่งเสริมกิจกรรม ด้านยาเสพติด -เพื่อส่งเสริมการ ออกกำลังกายและ ส่งเสริมกิจกรรม ด้านยาเสพติด	-ส่งนักกีฬาเข้าร่วมแข่งขัน -เข้าร่วมการแข่งขันกีฬา	๑๐๐,๐๐๐	๑๐๐,๐๐๐	๑๐๐,๐๐๐	๑๐๐,๐๐๐	๑๐๐,๐๐๐	จำนวนครั้ง ในการจัดส่ง นักกีฬาเข้า แข่งขันกีฬา ในระดับ ต่างๆ	เด็ก เยาวชน ผู้สูงอายุ และ ประชาชนได้ ใช้เวลาว่างให้ เกิดประโยชน์ และได้ออก กำลังกายมี สุขภาพ ร่างกายที่ สมบูรณ์ แข็งแรงและ ห่างไกลยา เสพติด	กอง การศึกษา

ที่	โครงการ	วัตถุประสงค์	เป้าหมาย (ผลผลิตของโครงการ)	งบประมาณ					ตัวชี้วัด (KPI)	ผลที่คาดว่าจะ ได้รับ	หน่วยงานที่ รับผิดชอบ
				๒๕๖๖ (บาท)	๒๕๖๗ (บาท)	๒๕๖๘ (บาท)	๒๕๖๙ (บาท)	๒๕๗๐ (บาท)			
๒	แข่งขันกีฬา	-เพื่อสร้างความ สามัคคีในระดับ หมู่บ้าน และ ตำบล ให้แก่เด็ก เยาวชน ผู้สูงอายุ และประชาชน ทั่วไป ฯลฯ -เพื่อจัดการ แข่งขันกีฬา ระดับ หมู่บ้าน ตำบล -เพื่อส่งเสริมการ ออกกำลังกายและ ส่งเสริมกิจกรรม ด้านยาเสพติด	-จัดการแข่งขันกีฬาให้แก่เด็ก เยาวชน ผู้สูงอายุ และ ประชาชนทั่วไป ฯลฯ ในระดับ หมู่บ้านและตำบล	๒๐๐,๐๐๐	๒๐๐,๐๐๐	๒๐๐,๐๐๐	๒๐๐,๐๐๐	๒๐๐,๐๐๐	จำนวนการ จัดกิจกรรม กีฬาเพิ่มขึ้น	-ประชาชนมี สุขภาพ พลานามัยที่ สมบูรณ์ แข็งแรง -เกิดความ สามัคคี รู้แพ้ รู้ชนะ รู้ภัย -ประชาชนได้ ออกกำลังกาย และห่างไกล ยาเสพติด	กอง การศึกษา
๓	ส่งเสริมกีฬานันทนาการ ผู้สูงอายุตำบล ดอนศิลา	- เพื่อส่งเสริมการ ออกกำลังกาย ผู้สูงอายุตำบล ดอนศิลา - เพื่อสร้างความ สามัคคี และ ความสัมพันธ์อันดี ระหว่างผู้สูงอายุ ตำบลดอนศิลา	- ผู้สูงอายุตำบลดอนศิลา จำนวน ๑๐๐ คน	๑๐,๐๐๐	๑๐,๐๐๐	๑๐,๐๐๐	๑๐,๐๐๐	๑๐,๐๐๐	- ผู้สูงอายุ ตำบลดอน ศิลาได้รับ การส่งเสริม การออก กำลังกาย - ร้อยละ ๘๐ ประชาชนมี ความพึง พอใจ	- ผู้สูงอายุ ตำบลดอน ศิลาได้รับการ ส่งเสริมการ ออกกำลังกาย - เกิดความ สามัคคี และ ความสัมพันธ์ อันดีระหว่าง ผู้สูงอายุตำบล ดอนศิลา	กอง การศึกษา

รายละเอียดโครงการพัฒนา
แผนพัฒนาท้องถิ่น (พ.ศ.๒๕๖๖ – ๒๕๗๐)
เทศบาลตำบลดอนศิลา อำเภอเวียงชัย จังหวัดเชียงราย

ก.ยุทธศาสตร์จังหวัดเชียงรายที่ ๓ การจัดการทรัพยากรธรรมชาติและสิ่งแวดล้อมให้ดำรงความสมบูรณ์และยั่งยืน

ข.ยุทธศาสตร์การพัฒนาของ อปท. ในเขตจังหวัดเชียงรายที่ ๕ การพัฒนาทรัพยากรธรรมชาติและสิ่งแวดล้อมให้ดำรงความสมบูรณ์แบบยั่งยืน

๕. ยุทธศาสตร์ที่ ๕ การพัฒนาด้านทรัพยากรธรรมชาติและสิ่งแวดล้อม

แนวทางการพัฒนาจัดหาสถานที่กำจัดขยะและดำเนินการกำจัดขยะอย่างถูกวิธี

แผนงานเคหะและชุมชน

ที่	โครงการ	วัตถุประสงค์	เป้าหมาย (ผลผลิตของโครงการ)	งบประมาณ					ตัวชี้วัด (KPI)	ผลที่คาดว่าจะได้รับ	หน่วยงานที่รับผิดชอบ
				๒๕๖๖ (บาท)	๒๕๖๗ (บาท)	๒๕๖๘ (บาท)	๒๕๖๙ (บาท)	๒๕๗๐ (บาท)			
๑	บริหารจัดการขยะในชุมชน	- เพื่อให้มีความรู้ความเข้าใจในการคัดแยกขยะในชุมชน - เพื่อให้หมู่บ้านได้เกิดความสามัคคี - เพื่อให้เกิดจิตสำนึกที่ดีต่อสิ่งแวดล้อม - เพื่อความสะอาดเรียบร้อยของชุมชน	- ฝึกอบรม - จัดทำถังขยะ - จัดหาสถานที่ตั้งโรงคัดแยกขยะ - ก่อสร้างโรงคัดแยกขยะ - จัดหารถบรรทุกขยะ - จ้างผู้ปฏิบัติงาน - ศึกษาดูงานเกี่ยวกับการบริหารจัดการขยะในชุมชน - บริหารจัดการขยะในชุมชน ฯลฯ	๒๐๐,๐๐๐	๒๐๐,๐๐๐	๒๐๐,๐๐๐	๒๐๐,๐๐๐	๒๐๐,๐๐๐	ปริมาณขยะในชุมชนลดลงร้อยละ ๘๐	- ชุมชนสะอาดเรียบร้อย - ประชาชนเกิดจิตสำนึกและวินัยในตนเองในการคัดแยกขยะหรือจัดการขยะด้วยตนเอง	สำนักปลัดเทศบาล

ที่	โครงการ	วัตถุประสงค์	เป้าหมาย (ผลผลิตของโครงการ)	งบประมาณ					ตัวชี้วัด (KPI)	ผลที่คาดว่าจะได้รับ	หน่วยงานที่รับผิดชอบ
				๒๕๖๖ (บาท)	๒๕๖๗ (บาท)	๒๕๖๘ (บาท)	๒๕๖๙ (บาท)	๒๕๗๐ (บาท)			
๒	บริหารจัดการขยะมูลฝอยและสิ่งปฏิกูลของเทศบาลตำบลดอนศิลา	- เพื่อบริหารจัดการขยะมูลฝอยและสิ่งปฏิกูลของเทศบาลตำบลดอนศิลา	หมู่บ้าน ๑๗ หมู่บ้านในเขตเทศบาลตำบลดอนศิลา	๑,๐๐๐,๐๐๐	๑,๐๐๐,๐๐๐	๑,๐๐๐,๐๐๐	๑,๐๐๐,๐๐๐	๑,๐๐๐,๐๐๐	- บริหารจัดการขยะมูลฝอยและสิ่งปฏิกูลเพิ่มขึ้น - ประชาชนมีความพึงพอใจ ร้อยละ ๘๐	- ให้บริการประชาชนในการบริการสาธารณะการจัดการขยะมูลฝอยและสิ่งปฏิกูล - ประสิทธิภาพในการจัดการขยะมูลฝอยในพื้นที่เพิ่มขึ้น	สำนักปลัดเทศบาล

ยุทธศาสตร์ที่ ๕ การพัฒนาด้านทรัพยากรธรรมชาติและสิ่งแวดล้อม

แนวทางการพัฒนาการจัดการและบำรุงรักษาทรัพยากรธรรมชาติและสิ่งแวดล้อม

แผนงานการเกษตร

ที่	โครงการ	วัตถุประสงค์	เป้าหมาย (ผลผลิตของโครงการ)	งบประมาณ					ตัวชี้วัด (KPI)	ผลที่คาดว่าจะได้รับ	หน่วยงานที่รับผิดชอบ
				๒๕๖๖ (บาท)	๒๕๖๗ (บาท)	๒๕๖๘ (บาท)	๒๕๖๙ (บาท)	๒๕๗๐ (บาท)			
๑	๑ อปท. ๑ ถนนท้องถิ่นใส่ใจสิ่งแวดล้อม	เพื่อเป็นการเฉลิมพระเกียรติสมเด็จพระนางเจ้าสิริกิติ์ฯ และอนุรักษ์ทรัพยากรป่าไม้และรักษาต้นน้ำลำธาร	พื้นที่ป่าหมู่ที่ ๑ - ๑๗	๑๐,๐๐๐	๑๐,๐๐๐	๑๐,๐๐๐	๑๐,๐๐๐	๑๐,๐๐๐	ร้อยละ ๘๐ ในตำบลดอนศิลามีพื้นที่ป่าเพิ่มขึ้น	เพิ่มความหลากหลายทางชีวภาพดิน น้ำ ป่าไม้ และสิ่งมีชีวิตในระบบนิเวศสามารถอยู่ร่วมกันได้อย่างสมดุลกัน	กองช่าง

ที่	โครงการ	วัตถุประสงค์	เป้าหมาย (ผลผลิตของโครงการ)	งบประมาณ					ตัวชี้วัด (KPI)	ผลที่คาดว่าจะได้รับ	หน่วยงานที่รับผิดชอบ
				๒๕๖๖ (บาท)	๒๕๖๗ (บาท)	๒๕๖๘ (บาท)	๒๕๖๙ (บาท)	๒๕๗๐ (บาท)			
๒	คลองสวย น้ำใส คนไทยมีสุข	- เพื่อให้คนในตำบล ได้ใช้ประโยชน์เป็น แหล่งอาหารร่วมกัน - เพื่อสร้างจิตสำนึก ให้ประชาชนช่วยกัน อนุรักษ์และ บำรุงรักษาแหล่งน้ำ สาธารณะ	แหล่งน้ำสาธารณะในพื้นที่ ตำบลดอนศิลา	๑๐,๐๐๐	๑๐,๐๐๐	๑๐,๐๐๐	๑๐,๐๐๐	๑๐,๐๐๐	จำนวน แหล่งน้ำ สาธารณะที่ ได้รับการ อนุรักษ์ และ บำรุงรักษา เพิ่มขึ้น	- ประชาชนมี แหล่งอาหาร - ประชาชนมี จิตสำนึกใน การอนุรักษ์ และ บำรุงรักษา แหล่งน้ำ สาธารณะ	สำนัก ปลัดเทศบาล
๓	สวน สาธารณะ เฉลิมพระ เกียรติฯ	เพื่อสร้างแหล่ง ท่องเที่ยวแห่งใหม่ใน อำเภอเวียงชัยและ ของจังหวัดเชียงราย	ประชาชนหมู่ที่ ๑ - ๑๗	๒๐,๐๐๐	๒๐,๐๐๐	๒๐,๐๐๐	๒๐,๐๐๐	๒๐,๐๐๐	จำนวน แหล่ง ท่องเที่ยว เพิ่มขึ้น	ตำบลดอน ศิลามี แหล่ง ท่องเที่ยวด้าน แหล่ง ธรรมชาติ และแหล่งศักดิ์ สิทธิ์	กองช่าง
๔	รักษน้ำ รักษา แผ่นดิน	เพื่อเป็นการเฉลิม พระเกียรติสมเด็จพระ นางเจ้าสิริกิติ์ฯ และอนุรักษ์ ทรัพยากรป่าไม้และ รักษาต้นน้ำลำธาร	พื้นที่ป่าหมู่ที่ ๑ - ๑๗	๑๐,๐๐๐	๑๐,๐๐๐	๑๐,๐๐๐	๑๐,๐๐๐	๑๐,๐๐๐	ร้อยละ ๘๐ ในตำบล ดอนศิลามี พื้นที่ป่า เพิ่มขึ้น	เพิ่มความ หลากหลาย ทางชีวภาพ ดิน น้ำ ป่าไม้ และสิ่งมีชีวิต ในระบบนิเวศ สามารถอยู่ ร่วมกันได้ อย่างสมดุลกัน	สำนัก ปลัดเทศบาล

ที่	โครงการ	วัตถุประสงค์	เป้าหมาย (ผลผลิตของโครงการ)	งบประมาณ					ตัวชี้วัด (KPI)	ผลที่คาดว่าจะได้รับ	หน่วยงานที่รับผิดชอบ
				๒๕๖๖ (บาท)	๒๕๖๗ (บาท)	๒๕๖๘ (บาท)	๒๕๖๙ (บาท)	๒๕๗๐ (บาท)			
๕	อนุรักษ์พันธุกรรมพืชอันเนื่องมาจากพระราชดำริสมเด็จพระเทพรัตนราชสุดาฯ สยามบรมราชกุมารี (อพ.สธ.)	เพื่อเป็นการเฉลิมพระเกียรติสมเด็จพระนางเจ้าสิริกิติ์ฯ และอนุรักษ์พันธุกรรมพืช	พื้นที่ป่าหุ่มที่ ๑ - ๑๗	๒๐,๐๐๐	๒๐,๐๐๐	๒๐,๐๐๐	๒๐,๐๐๐	๒๐,๐๐๐	ร้อยละ ๘๐ ในตำบลดอนศิลา มีพื้นที่อนุรักษ์พันธุกรรมพืชเพิ่มขึ้น	เพิ่มความหลากหลายทางชีวภาพ ดิน น้ำ ป่าไม้ และสิ่งมีชีวิตในระบบนิเวศ สามารถอยู่ร่วมกันได้อย่างสมดุลกัน	สำนักปลัดเทศบาล
๖	อาสาสมัครท้องถิ่นรักโลก	เพื่อการมีส่วนร่วมของประชาชนในการดูแลสิ่งแวดล้อม	พื้นที่ป่าหุ่มที่ ๑ - ๑๗	๑๐,๐๐๐	๑๐,๐๐๐	๑๐,๐๐๐	๑๐,๐๐๐	๑๐,๐๐๐	ร้อยละของอาสาสมัครเพิ่มขึ้น	ประชาชนอนุรักษ์ทรัพยากรธรรมชาติและสิ่งแวดล้อม	สำนักปลัดเทศบาล

ยุทธศาสตร์ที่ ๕ การพัฒนาด้านทรัพยากรธรรมชาติและสิ่งแวดล้อม

แนวทางการพัฒนาอนุรักษ์และพัฒนาแหล่งท่องเที่ยวทางธรรมชาติเพื่อส่งเสริมการท่องเที่ยว

แผนงานเคหะและชุมชน

ที่	โครงการ	วัตถุประสงค์	เป้าหมาย (ผลผลิตของโครงการ)	งบประมาณ					ตัวชี้วัด (KPI)	ผลที่คาดว่าจะได้รับ	หน่วยงานที่รับผิดชอบ
				๒๕๖๖ (บาท)	๒๕๖๗ (บาท)	๒๕๖๘ (บาท)	๒๕๖๙ (บาท)	๒๕๗๐ (บาท)			
๑	พัฒนาและปรับปรุงทัศนียภาพแหล่งท่องเที่ยวสวนพระราชเสาวนีย์ผาช้าง	เพื่อเป็นแหล่งท่องเที่ยวประจำตำบล	ปรับปรุงภูมิทัศน์สวนพระราชเสาวนีย์ผาช้าง	๒๐๐,๐๐๐	๒๐๐,๐๐๐	๒๐๐,๐๐๐	๒๐๐,๐๐๐	๒๐๐,๐๐๐	จำนวนแหล่งท่องเที่ยวเพิ่มขึ้น	แหล่งท่องเที่ยวประจำตำบลเป็นที่รู้จักและสร้างรายได้สู่ชุมชน	กองช่าง
๒	ก่อสร้างน้ำตกจำลอง และน้ำพุกลางน้ำบริเวณผาช้าง หมู่ที่ ๑๖ ตำบลดอนศิลา	-เพื่อพัฒนาบริเวณดอยผาช้างเป็นสถานที่ท่องเที่ยวและพักผ่อนหย่อนใจ	ก่อสร้างน้ำตกจำลองและน้ำพุกลางน้ำ	๕๐๐,๐๐๐	๕๐๐,๐๐๐	๕๐๐,๐๐๐	๕๐๐,๐๐๐	๕๐๐,๐๐๐	จำนวนแหล่งท่องเที่ยวในตำบลและอำเภอเพิ่มขึ้น	ประชาชนมีสถานที่ออกกำลังกาย มีสถานที่พักผ่อนหย่อนใจ เป็นศูนย์การการท่องเที่ยวในระดับตำบลและอำเภอ	กองช่าง
๓	ก่อสร้างป้ายประชาสัมพันธ์แหล่งท่องเที่ยว และสถานที่สำคัญในตำบล	-เพื่อก่อสร้างติดตั้งป้ายประชาสัมพันธ์แหล่งท่องเที่ยว และสถานที่สำคัญในตำบล	ก่อสร้าง ติดตั้ง ป้ายเหล็ก ป้ายโครงเหล็ก ป้ายประชาสัมพันธ์ ๓ ภาษา	๑๐๐,๐๐๐	๑๐๐,๐๐๐	๑๐๐,๐๐๐	๑๐๐,๐๐๐	๑๐๐,๐๐๐	จำนวนป้ายประชาสัมพันธ์เพิ่มขึ้น	ประชาชนและผู้พบเห็นทราบถึงแหล่งท่องเที่ยวและสถานที่สำคัญในตำบล	กองช่าง

ที่	โครงการ	วัตถุประสงค์	เป้าหมาย (ผลผลิตของโครงการ)	งบประมาณ					ตัวชี้วัด (KPI)	ผลที่คาดว่าจะได้รับ	หน่วยงานที่รับผิดชอบ
				๒๕๖๖ (บาท)	๒๕๖๗ (บาท)	๒๕๖๘ (บาท)	๒๕๖๙ (บาท)	๒๕๗๐ (บาท)			
๔	พัฒนาและปรับปรุงแหล่งท่องเที่ยวอ่างเก็บน้ำแม่ต๋าก ต.ดอนศิลา	เพื่อเป็นแหล่งท่องเที่ยวประจำตำบล	ปรับปรุงแหล่งท่องเที่ยวอ่างเก็บน้ำแม่ต๋าก	-	-	๑,๐๐๐,๐๐๐	๑,๐๐๐,๐๐๐	๑,๐๐๐,๐๐๐	จำนวนแหล่งท่องเที่ยวเพิ่มขึ้น	แหล่งท่องเที่ยวประจำตำบลเป็นที่รู้จักและสร้างรายได้สู่ชุมชน	กองช่าง
๕	พัฒนาและปรับปรุงแหล่งท่องเที่ยววนอุทยานน้ำตกห้วยค่า ต.ดอนศิลา	เพื่อเป็นแหล่งท่องเที่ยวประจำตำบล	ปรับปรุงแหล่งท่องเที่ยววนอุทยานน้ำตกห้วยค่า	-	-	๑,๐๐๐,๐๐๐	๑,๐๐๐,๐๐๐	๑,๐๐๐,๐๐๐	จำนวนแหล่งท่องเที่ยวเพิ่มขึ้น	แหล่งท่องเที่ยวประจำตำบลเป็นที่รู้จักและสร้างรายได้สู่ชุมชน	กองช่าง
๖	ปรับปรุงภูมิทัศน์รอบหนองบัวหมู่ที่ ๑ ให้เป็นแหล่งท่องเที่ยว	เพื่อเป็นแหล่งท่องเที่ยวประจำตำบล	ปรับปรุงภูมิทัศน์หนองบัว	-	-	๒๐๐,๐๐๐	๒๐๐,๐๐๐	๒๐๐,๐๐๐	จำนวนแหล่งท่องเที่ยวเพิ่มขึ้น	แหล่งท่องเที่ยวประจำตำบลเป็นที่รู้จักและสร้างรายได้สู่ชุมชน	กองช่าง
๗	ปรับปรุงภูมิทัศน์รอบหนองคันเบ็ดหมู่ที่ ๑ ให้เป็นแหล่งท่องเที่ยว	เพื่อเป็นแหล่งท่องเที่ยวประจำตำบล	ปรับปรุงภูมิทัศน์หนองคันเบ็ด	-	-	๒๐๐,๐๐๐	๒๐๐,๐๐๐	๒๐๐,๐๐๐	จำนวนแหล่งท่องเที่ยวเพิ่มขึ้น	แหล่งท่องเที่ยวประจำตำบลเป็นที่รู้จักและสร้างรายได้สู่ชุมชน	กองช่าง

ที่	โครงการ	วัตถุประสงค์	เป้าหมาย (ผลผลิตของโครงการ)	งบประมาณ					ตัวชี้วัด (KPI)	ผลที่คาดว่าจะได้รับ	หน่วยงานที่รับผิดชอบ
				๒๕๖๖ (บาท)	๒๕๖๗ (บาท)	๒๕๖๘ (บาท)	๒๕๖๙ (บาท)	๒๕๗๐ (บาท)			
๘	พัฒนาหนอง ปึงไหว หมู่ที่ ๙ ให้เป็น แหล่ง ท่องเที่ยว	เพื่อเป็นแหล่ง ท่องเที่ยวประจำ ตำบล	หนองปึงไหว	-	-	๒๐๐,๐๐๐	๒๐๐,๐๐๐	๒๐๐,๐๐๐	จำนวน แหล่ง ท่องเที่ยว เพิ่มขึ้น	แหล่ง ท่องเที่ยว ประจำตำบล เป็นที่รู้จัก และสร้าง รายได้สู่ชุมชน	กองช่าง
๙	พัฒนาอ่างเก็บ น้ำห้วยโป่ง ซอย หมู่ที่ ๑๑ ให้ เป็นแหล่ง ท่องเที่ยว	เพื่อเป็นแหล่ง ท่องเที่ยวประจำ ตำบล	อ่างเก็บน้ำห้วยโป่งซอย	-	-	๒๐๐,๐๐๐	๒๐๐,๐๐๐	๒๐๐,๐๐๐	จำนวน แหล่ง ท่องเที่ยว เพิ่มขึ้น	แหล่ง ท่องเที่ยว ประจำตำบล เป็นที่รู้จัก และสร้าง รายได้สู่ชุมชน	กองช่าง

ยุทธศาสตร์ที่ ๕ การพัฒนาด้านทรัพยากรธรรมชาติและสิ่งแวดล้อม

แนวทางการพัฒนาก่อสร้างฝายชะลอน้ำตามแนวทางพระราชดำริ

แผนงานการเกษตร

ที่	โครงการ	วัตถุประสงค์	เป้าหมาย (ผลผลิตของโครงการ)	งบประมาณ					ตัวชี้วัด (KPI)	ผลที่คาดว่าจะได้รับ	หน่วยงานที่รับผิดชอบ
				๒๕๖๖ (บาท)	๒๕๖๗ (บาท)	๒๕๖๘ (บาท)	๒๕๖๙ (บาท)	๒๕๗๐ (บาท)			
๑	สร้างฝาย ชะลอน้ำ ตาม แนว พระราชดำริ (ฝายแม้ว)	เพื่อช่วยชะลอ กระแสและเก็บ น้ำสำหรับสร้าง ความชุ่มชื้นให้กับ บริเวณต้นน้ำ	ฝายชะลอน้ำ หมู่ที่ ๑ - ๑๗	๒๐,๐๐๐	๒๐,๐๐๐	๒๐,๐๐๐	๒๐,๐๐๐	๒๐,๐๐๐	จำนวนฝาย ชะลอน้ำ เพิ่มขึ้น	ประชาชนมี น้ำใช้ตลอดปี	สำนัก ปลัดเทศบาล

รายละเอียดโครงการพัฒนา
แผนพัฒนาท้องถิ่น (พ.ศ.๒๕๖๖ - ๒๕๗๐)
เทศบาลตำบลดอนศิลา อำเภอเวียงชัย จังหวัดเชียงราย

ยุทธศาสตร์จังหวัดเชียงรายที่ ๖ การรักษาความมั่นคงความปลอดภัยในชีวิตและทรัพย์สิน
ยุทธศาสตร์การพัฒนาของ อปท. ในเขตจังหวัดเชียงรายที่ ๖ การพัฒนาด้านการเมืองการบริหาร
ยุทธศาสตร์ที่ ๖ การพัฒนาด้านการเมืองและการบริหาร

แนวทางการพัฒนาส่งเสริมความเข้มแข็งและการมีส่วนร่วมของประชาชนในการพัฒนาท้องถิ่น
แผนงานบริหารทั่วไป

ที่	โครงการ	วัตถุประสงค์	เป้าหมาย (ผลผลิตของโครงการ)	งบประมาณ					ตัวชี้วัด (KPI)	ผลที่คาดว่าจะได้รับ	หน่วยงานที่รับผิดชอบ
				๒๕๖๖ (บาท)	๒๕๖๗ (บาท)	๒๕๖๘ (บาท)	๒๕๖๙ (บาท)	๒๕๗๐ (บาท)			
๑	จัดการเลือกตั้งผู้บริหารท้องถิ่นและสมาชิกสภาท้องถิ่น	เพื่อจัดการเลือกตั้งให้เป็นไปด้วยความสุจริต โปร่งใส	หมู่ที่ ๑ - ๑๗	๖๐๐,๐๐๐	๖๐๐,๐๐๐	๖๐๐,๐๐๐	๖๐๐,๐๐๐	๖๐๐,๐๐๐	ไม่มีการร้องเรียน การเลือกตั้ง	การเลือกตั้งเป็นไปอย่างโปร่งใส	สำนักปลัดเทศบาล
๒	เทศบาลบริการประชาชน (เคลื่อนที่)	เพื่อแจ้งข้อมูลข่าวสาร ผลการดำเนินงาน จัดแสดงผลการดำเนินงาน จัดนิทรรศการต่างๆ บริการรับชำระภาษีและให้บริการประชาชนในด้านต่างๆ	หมู่ที่ ๑ - ๑๗	๓๐,๐๐๐	๓๐,๐๐๐	๓๐,๐๐๐	๓๐,๐๐๐	๓๐,๐๐๐	-จำนวนผู้เข้าร่วมประชาคมเพิ่มขึ้น	ประชาชนพึงพอใจต่อบริการและผลการดำเนินงานของเทศบาล	สำนักปลัดเทศบาล

ที่	โครงการ	วัตถุประสงค์	เป้าหมาย (ผลผลิตของโครงการ)	งบประมาณ					ตัวชี้วัด (KPI)	ผลที่คาดว่าจะได้รับ	หน่วยงานที่รับผิดชอบ
				๒๕๖๖ (บาท)	๒๕๖๗ (บาท)	๒๕๖๘ (บาท)	๒๕๖๙ (บาท)	๒๕๗๐ (บาท)			
๓	รณรงค์ป้องกันและปราบปรามการทุจริตและประพฤติมิชอบฯ	เพื่อฝึกอบรมให้ความรู้เกี่ยวกับการป้องกันและปราบปรามการทุจริตและประพฤติมิชอบฯ	คณะผู้บริหารและสมาชิกสภาเทศบาล พนักงานเทศบาล หน่วยงานราชการ ผู้ใหญ่บ้าน อสม. และประชาชนทั่วไป	๑๕,๐๐๐	๑๕,๐๐๐	๑๕,๐๐๐	๑๕,๐๐๐	๑๕,๐๐๐	ร้อยละ ๘๐ ของผู้เข้าร่วมอบรมมีความรู้ความเข้าใจในการป้องกันและปราบปรามการทุจริตและประพฤติมิชอบฯ	-ผู้เข้าฝึกอบรมมีความรู้เกี่ยวกับการป้องกันและปราบปรามการทุจริตและประพฤติมิชอบฯ	สำนักปลัดเทศบาล

แผนงานสร้างความเข้มแข็งของชุมชน

ที่	โครงการ	วัตถุประสงค์	เป้าหมาย (ผลผลิตของโครงการ)	งบประมาณ					ตัวชี้วัด (KPI)	ผลที่คาดว่าจะได้รับ	หน่วยงานที่รับผิดชอบ
				๒๕๖๖ (บาท)	๒๕๖๗ (บาท)	๒๕๖๘ (บาท)	๒๕๖๙ (บาท)	๒๕๗๐ (บาท)			
๑	จัดประชุมในการจัดทำแผนพัฒนาเทศบาลตำบลดอนศิลา	-เพื่อเป็นค่าใช้จ่ายในการจัดประชุมเกี่ยวกับการจัดทำแผนพัฒนาของเทศบาล -เพื่อรับทราบปัญหาความต้องการของประชาชนนำมาจัดทำเป็นแผนพัฒนาของเทศบาล	คณะกรรมการพัฒนาเทศบาล/ คณะกรรมการสนับสนุนการจัดทำแผนฯ/คณะกรรมการติดตามและประเมินผลแผน/ประชาชน หมู่ที่ ๑ - ๑๗	๓๐,๐๐๐	๓๐,๐๐๐	๓๐,๐๐๐	๓๐,๐๐๐	๓๐,๐๐๐	จำนวนคณะกรรมการต่างๆ เกี่ยวกับการจัดทำแผนฯ เข้าร่วมประชุม จำนวนผู้เข้าร่วมประชาคมเพิ่มขึ้น	-การจัดประชุมเป็นไปด้วยความเรียบร้อย และได้แผนพัฒนาที่มีคุณภาพ -ประชาชนมีส่วนร่วมในการพัฒนาท้องถิ่น	สำนักปลัดเทศบาล

ที่	โครงการ	วัตถุประสงค์	เป้าหมาย (ผลผลิตของโครงการ)	งบประมาณ					ตัวชี้วัด (KPI)	ผลที่คาดว่าจะได้รับ	หน่วยงานที่รับผิดชอบ
				๒๕๖๖ (บาท)	๒๕๖๗ (บาท)	๒๕๖๘ (บาท)	๒๕๖๙ (บาท)	๒๕๗๐ (บาท)			
๒	จัดเวทีประชาคมเพื่อส่งเสริมการมีส่วนร่วมของประชาชนในการจัดทำแผนพัฒนาเทศบาล แผนพัฒนาเทศบาล (ระดับหมู่บ้าน และ ระดับตำบล)	-เพื่อปฏิบัติตามระเบียบฯ -เพื่อให้ประชาชนมีส่วนร่วมในการจัดทำแผนพัฒนาเทศบาล -เพื่อเป็นข้อมูลพื้นฐานในการพัฒนาหมู่บ้านและตำบลตอนศิลา	หมู่ที่ ๑ - ๑๗	๒๐,๐๐๐	๒๐,๐๐๐	๒๐,๐๐๐	๒๐,๐๐๐	๒๐,๐๐๐	จำนวนหมู่บ้านที่ดำเนินการตามโครงการฯ	-ปฏิบัติตามระเบียบอย่างเคร่งครัด -ประชาชนเกิดความรักในตำบลของตนเอง -มีข้อมูลในการพัฒนาหมู่บ้านและพัฒนาตำบล	สำนักปลัดเทศบาล
๓	ปกป้องสถาบันสำคัญของชาติและสนับสนุนการสร้างความปลอดภัยและสมานฉันท์	เพื่อสร้างความเข้าใจการปลุกฝังค่านิยม อุดมการณ์ ความจงรักภักดีการปกป้องและเทิดทูนสถาบันของชาติ -จัดกิจกรรมเพื่อเสริมสร้างและสนับสนุนการสร้างความปลอดภัยและสมานฉันท์ของประชาชนในท้องถิ่น ได้แก่ สถาบันชาติ ศาสนาและพระมหากษัตริย์ -เพื่อสร้างความรักความสามัคคีของประชาชนในท้องถิ่น -เพื่อให้บ้านเมืองสงบสุข	-จัดกิจกรรมเพื่อปลุกฝังค่านิยม อุดมการณ์ ความจงรักภักดีการปกป้องและเทิดทูนสถาบันของชาติ -จัดกิจกรรมเพื่อเสริมสร้างและสนับสนุนการสร้างความปลอดภัยและสมานฉันท์ของประชาชนในท้องถิ่น	๓๐,๐๐๐	๓๐,๐๐๐	๓๐,๐๐๐	๓๐,๐๐๐	๓๐,๐๐๐	-ประชาชนในตำบลทุกคนเทิดทูนสถาบันสำคัญของชาติ -บ้านเมืองสงบสุขไม่เกิดปัญหาความวุ่นวายในพื้นที่	-ประชาชนมีความรักดีปกป้องและเทิดทูนสถาบันสำคัญของชาติ -ประชาชนเกิดความรักความสามัคคีกัน -บ้านเมืองสงบสุข	สำนักปลัดเทศบาล

ยุทธศาสตร์ที่ ๖ การพัฒนาด้านการเมืองและการบริหาร

แนวทางการพัฒนาบุคลากรของเทศบาลตำบลดอนศิลา

แผนงานบริหารทั่วไป

ที่	โครงการ	วัตถุประสงค์	เป้าหมาย (ผลผลิตของโครงการ)	งบประมาณ					ตัวชี้วัด (KPI)	ผลที่คาดว่าจะได้รับ	หน่วยงานที่รับผิดชอบ
				๒๕๖๖ (บาท)	๒๕๖๗ (บาท)	๒๕๖๘ (บาท)	๒๕๖๙ (บาท)	๒๕๗๐ (บาท)			
๑	ส่งเสริมและพัฒนา ศักยภาพของ ผู้บริหาร ท้องถิ่น สมาชิกสภาฯ พนักงาน และ พนักงานจ้าง ของเทศบาล ตำบลดอนศิลา	เพื่อส่งเสริมและพัฒนา ศักยภาพ ของผู้บริหาร ท้องถิ่น สมาชิก สภาฯ พนักงาน และพนักงานจ้าง -เพื่อให้ผู้บริหาร ท้องถิ่นและ สมาชิกสภา ท้องถิ่นมีความรู้ ความเข้าใจใน บทบาทและ อำนาจหน้าที่ของ ตน	ผู้บริหารท้องถิ่น สมาชิกสภา ท้องถิ่น พนักงาน และพนักงาน จ้าง	๒๕๐,๐๐๐	๒๕๐,๐๐๐	๒๕๐,๐๐๐	๒๕๐,๐๐๐	๒๕๐,๐๐๐	ร้อยละ ๘๐ ของ ผู้บริหาร ท้องถิ่นและ สมาชิกสภา ท้องถิ่นมี ความรู้ ความเข้าใจ ในบทบาท และหน้าที่ ของตนและ ได้รับการ ส่งเสริมและ พัฒนา ศักยภาพ	การ ปฏิบัติงาน ของผู้บริหาร ท้องถิ่นและ สมาชิกสภา ท้องถิ่นมี ประสิทธิภาพ	สำนัก ปลัดเทศบาล
๒	วันเทศบาล	-เพื่อรำลึกถึงวัน เทศบาล -เพื่อจัดกิจกรรม ต่างๆ ในวัน เทศบาล	-จัดกิจกรรมในวันเทศบาล เช่น กิจกรรม ๕ ส. กิจกรรม ประกาศเกียรติคุณให้แก่ พนักงานพนักงานจ้าง ผู้บริหาร ท้องถิ่นสมาชิก สภาฯ	๓๐,๐๐๐	๓๐,๐๐๐	๓๐,๐๐๐	๓๐,๐๐๐	๓๐,๐๐๐	-จำนวน กิจกรรมที่ จัดทำขึ้นใน วันเทศบาล -จำนวน ผู้เข้าร่วม โครงการฯ	-เกิดขวัญและ กำลังใจให้แก่ พนักงาน พนักงานจ้าง ผู้บริหาร ท้องถิ่น สมาชิกสภาฯ	สำนัก ปลัดเทศบาล

ที่	โครงการ	วัตถุประสงค์	เป้าหมาย (ผลผลิตของโครงการ)	งบประมาณ					ตัวชี้วัด (KPI)	ผลที่คาดว่าจะได้รับ	หน่วยงานที่รับผิดชอบ
				๒๕๖๖ (บาท)	๒๕๖๗ (บาท)	๒๕๖๘ (บาท)	๒๕๖๙ (บาท)	๒๕๗๐ (บาท)			
๓	ฝึกอบรมคุณธรรม จริยธรรมและปฏิบัติธรรม	เพื่อให้ผู้บริหารท้องถิ่น สมาชิกสภาท้องถิ่น พนักงานเทศบาล และพนักงานจ้าง เทศบาลมีคุณธรรม จริยธรรมในการปฏิบัติงาน	ผู้บริหารท้องถิ่น สมาชิกสภาท้องถิ่น พนักงานจ้าง เทศบาล	๑๐๐,๐๐๐	๒๐,๐๐๐	๒๐,๐๐๐	๒๐,๐๐๐	๒๐,๐๐๐	ไม่มีการร้องเรียน การปฏิบัติหน้าที่จากผู้รับบริการ	-ประชาชนเกิดความพึงพอใจในการมารับบริการ -สามารถปฏิบัติธรรมได้	สำนักปลัดเทศบาล
๔	อบรมเชิงปฏิบัติการสำหรับผู้บริหารและสมาชิกสภาเทศบาลตำบลดอนศิลา	- เพื่อให้สมาชิกสภาท้องถิ่นและผู้บริหารท้องถิ่นมีความรู้ความเข้าใจในกฎหมายระเบียบ ประกาศ คำสั่ง เงื่อนไขและหลักเกณฑ์ต่างๆ ที่เป็นปัจจุบัน และทันต่อสถานการณ์ - เพื่อสร้างความรู้ความเข้าใจที่เกี่ยวกับบทบาทและอำนาจหน้าที่ของฝ่ายสภาและฝ่ายบริการในการเห็นชอบอนุมัติ	ผู้บริหารท้องถิ่น สมาชิกสภาท้องถิ่น	๔๐,๐๐๐	๔๐,๐๐๐	๔๐,๐๐๐	๔๐,๐๐๐	๔๐,๐๐๐	ร้อยละ ๙๐ ของผู้บริหารท้องถิ่นและสมาชิกสภาท้องถิ่นมีความรู้ความเข้าใจในบทบาทและหน้าที่ของตนและได้รับการส่งเสริมและพัฒนาศักยภาพ	การปฏิบัติงานของผู้บริหารท้องถิ่นและสมาชิกสภาท้องถิ่นมีประสิทธิภาพ	สำนักปลัดเทศบาล

ยุทธศาสตร์ที่ ๖ การพัฒนาด้านการเมืองและการบริหาร

แนวทางการพัฒนาประสิทธิภาพในการแก้ไขปัญหาและการบริการประชาชน
แผนงานบริหารทั่วไป

ที่	โครงการ	วัตถุประสงค์	เป้าหมาย (ผลผลิตของโครงการ)	งบประมาณ					ตัวชี้วัด (KPI)	ผลที่คาดว่าจะได้รับ	หน่วยงานที่รับผิดชอบ
				๒๕๖๖ (บาท)	๒๕๖๗ (บาท)	๒๕๖๘ (บาท)	๒๕๖๙ (บาท)	๒๕๗๐ (บาท)			
๑	โครงการศูนย์ปฏิบัติการร่วมในการช่วยเหลือประชาชนของอปท. (สถานที่กลาง) ในพื้นที่ อ.เวียงชัย	<p>๑. เพื่อเป็นศูนย์กลางในการรวบรวมกฎหมายระเบียบ หนังสือสั่งการ และข้อมูลอื่นที่เกี่ยวข้องกับการช่วยเหลือประชาชน</p> <p>๒. เพื่อเป็นศูนย์กลางในการแจ้งเวียนกฎหมายระเบียบ หนังสือสั่งการที่เกี่ยวข้อง</p> <p>๓. เพื่อเป็นศูนย์กลางในการเผยแพร่ข้อมูล หลักการ เผยแพร่และวิธีการในการช่วยเหลือประชาชน</p> <p>๔. ให้คำปรึกษาหรือแนะนำหลักเกณฑ์และวิธีการในการขอรับความช่วยเหลือในด้านต่างๆ</p> <p>๕. รวบรวมข้อมูลปัญหาความต้องการของประชาชนและแจ้ง อปท. เพื่อเป็นฐานข้อมูลในการพิจารณาการให้ความช่วยเหลือประชาชนตามอำนาจหน้าที่</p> <p>๖. ประชาสัมพันธ์ผลการดำเนินการช่วยเหลือประชาชนของอปท. ในภาพรวม</p>	<p>๑. องค์กรปกครองส่วนท้องถิ่นในพื้นที่อำเภอเวียงชัย จังหวัดเชียงราย ทั้ง ๖ แห่ง มีศูนย์ปฏิบัติการร่วมในการช่วยเหลือประชาชนขององค์กรปกครองส่วนท้องถิ่น (สถานที่กลาง) ในเขตพื้นที่ อำเภอเวียงชัย โดยให้ที่ว่าการอำเภอเวียงชัย (สำนักงานส่งเสริมการปกครองส่วนท้องถิ่น อำเภอ เวียงชัย) เป็นสถานที่กลาง</p> <p>๒. ตอบสนองความต้องการช่วยเหลือและแก้ไขปัญหา ความเดือดร้อนให้แก่ประชาชนทุกพื้นที่ ในเขตอำเภอเวียงชัย จังหวัดเชียงราย</p>	๔๐,๐๐๐	๔๐,๐๐๐	๔๐,๐๐๐	๔๐,๐๐๐	๔๐,๐๐๐	จำนวนศูนย์ปฏิบัติการร่วมในการช่วยเหลือประชาชนของ อปท. (สถานที่กลาง) ในพื้นที่ อ.เวียงชัย เพิ่มขึ้น	<p>๑.อปท.ในพื้นที่อ.เวียงชัยมีศูนย์ปฏิบัติการร่วมในการช่วยเหลือประชาชน๒.มีเจ้าหน้าที่ผู้รับผิดชอบทำหน้าที่ในการแจ้งเวียนให้แก่ อปท.</p> <p>๓.มีเจ้าหน้าที่ผู้รับผิดชอบทำหน้าที่เผยแพร่ข้อมูลข่าวสาร ฯลฯ</p> <p>๔.มีเจ้าหน้าที่ผู้รับผิดชอบให้คำปรึกษาในด้านต่างๆให้กับประชาชน</p> <p>๕.มีการรวบรวมข้อมูลปัญหาความต้องการของประชาชนที่เป็นระบบ</p> <p>๖.มีเจ้าหน้าที่ผู้รับผิดชอบในการประชาสัมพันธ์ผลการดำเนินการดำเนินการช่วยเหลือประชาชน</p>	สำนักปลัดเทศบาล

ที่	โครงการ	วัตถุประสงค์	เป้าหมาย (ผลผลิตของโครงการ)	งบประมาณ					ตัวชี้วัด (KPI)	ผลที่คาดว่าจะได้รับ	หน่วยงานที่รับผิดชอบ
				๒๕๖๖ (บาท)	๒๕๖๗ (บาท)	๒๕๖๘ (บาท)	๒๕๖๙ (บาท)	๒๕๗๐ (บาท)			
๒	ช่วยเหลือผู้ประสบภัยพิบัติต่างๆ ของเทศบาลตำบลดอนศิลา	- เพื่อเป็นการช่วยเหลือบรรเทาทุกข์ให้แก่ผู้ประสบภัยเบื้องต้นและเป็นการช่วยเหลือในระยะยาวให้แก่ผู้ประสบภัยพิบัติต่างๆ	ผู้ประสบภัยพิบัติต่างๆ เช่น อัคคีภัย ภัยน้ำท่วม ภัยแล้ง โรคระบาดในมนุษย์ โรคระบาดในสัตว์ การระบาดของศัตรูพืช ตลอดจนภัยอื่นๆ ฯลฯ	๒๐๐,๐๐๐	๒๐๐,๐๐๐	๒๐๐,๐๐๐	๒๐๐,๐๐๐	๒๐๐,๐๐๐	- จำนวนภัยพิบัติที่ได้รับการช่วยเหลือ - ประชาชนร้อยละ ๙๐ มีความพึงพอใจ	- เทศบาลตำบลดอนศิลาได้ช่วยกันบำเพ็ญประโยชน์กับผู้ประสบภัยและสังคม - ผู้ประสบภัยมีขวัญกำลังใจและไม่รู้สึกถูกละเลย	สำนักปลัดเทศบาล

แผนงานอุตสาหกรรมและการโยธา

ที่	โครงการ	วัตถุประสงค์	เป้าหมาย (ผลผลิตของโครงการ)	งบประมาณ					ตัวชี้วัด (KPI)	ผลที่คาดว่าจะได้รับ	หน่วยงานที่รับผิดชอบ
				๒๕๖๖ (บาท)	๒๕๖๗ (บาท)	๒๕๖๘ (บาท)	๒๕๖๙ (บาท)	๒๕๗๐ (บาท)			
๑	ก่อสร้างลานจอดรถเทศบาลตำบลดอนศิลา หมู่ที่ ๒ บ้านหลังกฤษกร ตำบลดอนศิลา อำเภอเวียงชัย จังหวัดเชียงราย	เพื่อความสะดวกและการใช้บริการประชาชน	เพื่อให้มีที่สำหรับจอดรถประชาชนผู้มาใช้บริการ รถยนต์ ส่วนกลาง ฯลฯ	๕,๕๓๒,๘๐๐	๕,๕๓๒,๘๐๐	๕,๕๓๒,๘๐๐	๕,๕๓๒,๘๐๐	๕,๕๓๒,๘๐๐	ความพึงพอใจของประชาชนที่เข้ามาใช้บริการเพิ่มขึ้น	เกิดความสะดวกในการปฏิบัติงานและอำนวยความสะดวกให้ประชาชน	กองช่าง

ที่	โครงการ	วัตถุประสงค์	เป้าหมาย (ผลผลิตของโครงการ)	งบประมาณ					ตัวชี้วัด (KPI)	ผลที่คาดว่าจะได้รับ	หน่วยงานที่รับผิดชอบ
				๒๕๖๖ (บาท)	๒๕๖๗ (บาท)	๒๕๖๘ (บาท)	๒๕๖๙ (บาท)	๒๕๗๐ (บาท)			
๒	ปรับปรุงระบบประปาภายในสำนักงานเทศบาลตำบลดอนศิลา	- เพื่อใช้ในการปฏิบัติงานและเกิดความสะดวกและให้บริการประชาชน	- เพิ่มกำลังการผลิตน้ำประปาสำหรับใช้ภายในสำนักงาน - ตามแบบ ของเทศบาลตำบลดอนศิลา	๖๗,๐๐๐	๖๗,๐๐๐	๖๗,๐๐๐	๖๗,๐๐๐	๖๗,๐๐๐	- ความพึงพอใจของประชาชนเพิ่มขึ้น	เกิดความสะดวกในการปฏิบัติงานและอำนวยความสะดวกให้ประชาชน	สำนักปลัดเทศบาล
๓	ซ่อมแซมผนังห้องน้ำสำเร็จรูปสำนักงานเทศบาลตำบลดอนศิลา	- เพื่อใช้ในการปฏิบัติงานและเกิดความสะดวกและให้บริการประชาชน	- ผนังห้องน้ำสำเร็จรูปหนา ๑๘ มม. กั้นชั้น ขนาด ๑ x ๑.๕ x ๑.๙๕ ม. - ที่กั้นโถปัสสาวะ หนา ๑๘ มม. กั้นชั้น ขนาด ๐.๔ x ๐.๙ ม.	๙๒,๒๐๐	๙๒,๒๐๐	๙๒,๒๐๐	๙๒,๒๐๐	๙๒,๒๐๐	- ความพึงพอใจของประชาชนที่เข้ามาใช้บริการเพิ่มขึ้น	เกิดความสะดวกในการปฏิบัติงานและอำนวยความสะดวกให้ประชาชน	สำนักปลัดเทศบาล
๔	ปรับปรุงต่อเติมศูนย์พัฒนาเด็กเล็กบ้านชัยพฤกษ์ หมู่ที่ ๕	เพื่อปรับปรุง ต่อเติม ศูนย์พัฒนาเด็กเล็กบ้านชัยพฤกษ์	อาคาร คอนกรีตเสริมเหล็กพร้อมหลังคา กั้นสาด ขนาดกว้าง ๑๑.๘๐ เมตร ความยาว ๒๕.๓๐ เมตร ความสูง ๓.๔๐ เมตร	๑,๘๐๐,๐๐๐	๑,๘๐๐,๐๐๐	๑,๘๐๐,๐๐๐	๑,๘๐๐,๐๐๐	๑,๘๐๐,๐๐๐	- จำนวนศูนย์พัฒนาเด็กเล็กได้รับการปรับปรุงเพิ่มขึ้น - ความพึงพอใจของประชาชนที่มาใช้บริการ ครูและเด็กนักเรียนเพิ่มขึ้น	- ศูนย์พัฒนาเด็กเล็กได้รับการปรับปรุง - เด็กนักเรียนศูนย์พัฒนาเด็กเล็กมีความปลอดภัยมากขึ้น	กองการศึกษา

ที่	โครงการ	วัตถุประสงค์	เป้าหมาย (ผลผลิตของโครงการ)	งบประมาณ					ตัวชี้วัด (KPI)	ผลที่คาดว่าจะได้รับ	หน่วยงานที่ รับผิดชอบ
				๒๕๖๖ (บาท)	๒๕๖๗ (บาท)	๒๕๖๘ (บาท)	๒๕๖๙ (บาท)	๒๕๗๐ (บาท)			
๕	ปรับปรุง อาคาร โรงเรียนบ้าน หลังกฤษกร หมู่ที่ ๒ บ้านหลัง กฤษกร ตำบล ดอนศิลา อำเภอเวียงชัย จังหวัด เชียงราย	เพื่อปรับปรุง ซ่อมแซม อาคาร โรงเรียนบ้านหลัง กฤษกร	- อาคารเฉลิมพระเกียรติ ๑๒๐.๐๐ ตร.ม. - แท้งค์น้ำ ๒๗.๐๔ ตร.ม. - อาคารเรียน ๓๗๔.๐๐ ตร.ม. - ที่ล้างหน้าแปลงพื้น ๑๒.๐๐ ตร.ม. - ห้องน้ำ ๓๒.๐๐ ตร.ม.	๕,๙๐๑,๗๐๐	๕,๙๐๑,๗๐๐	๕,๙๐๑,๗๐๐	๕,๙๐๑,๗๐๐	๕,๙๐๑,๗๐๐	- จำนวน อาคาร โรงเรียน ได้รับการ ปรับปรุง เพิ่มขึ้น - ความพึง พอใจของ ประชาชน ที่มารับ บริการ ครู และเด็ก นักเรียน เพิ่มขึ้น	- โรงเรียน บ้านหลัง กฤษกร ได้รับ การปรับปรุง - เด็กนักเรียน ศูนย์พัฒนา เด็กเล็กมี ความ ปลอดภัยมาก ขึ้น	กอง การศึกษา
๖	ปรับปรุงพื้นที่ สนามโรงเรียน บ้านหลัง กฤษกร หมู่ที่ ๒ บ้านหลัง กฤษกร ตำบล ดอนศิลา อำเภอเวียงชัย จังหวัด เชียงราย	เพื่อปรับปรุง ปรับปรุง สนาม โรงเรียน บ้านหลังกฤษกร	- ปรับพื้นที่สนามโรงเรียนถม ดิน (พร้อมไถปรับเกลี่ยบดอัด) พื้นที่สนามโรงเรียน ๗,๗๓๔.๘๘ ตร.ม. - ถมทรายหยาบ หนา ๐.๐๕ ม. หรือปริมาณไม่น้อยกว่า ๔๘๖.๗๔ ลบ.ม. พร้อมปลูก หญ้านวลน้อย	๑,๘๐๐,๐๐๐	๑,๘๐๐,๐๐๐	๑,๘๐๐,๐๐๐	๑,๘๐๐,๐๐๐	๑,๒๐๗,๗๐๐	- จำนวน โรงเรียน ได้รับการ ปรับปรุง เพิ่มขึ้น - ความพึง พอใจของ ประชาชน ที่มารับ บริการ ครู และเด็ก นักเรียน เพิ่มขึ้น	- โรงเรียน บ้านหลัง กฤษกร ได้รับ การปรับปรุง - เด็กนักเรียน ศูนย์พัฒนา เด็กเล็กมี ความ ปลอดภัยมาก ขึ้น	กอง การศึกษา

ยุทธศาสตร์ที่ ๖ การพัฒนาด้านการเมืองและการบริหาร

แนวทางการพัฒนาปรับปรุงและพัฒนาเครื่องมือ เครื่องใช้ และสถานที่ปฏิบัติงาน

แผนงานอุตสาหกรรมและการโยธา

ที่	โครงการ	วัตถุประสงค์	เป้าหมาย (ผลผลิตของโครงการ)	งบประมาณ					ตัวชี้วัด (KPI)	ผลที่คาดว่าจะได้รับ	หน่วยงานที่รับผิดชอบ
				๒๕๖๖ (บาท)	๒๕๖๗ (บาท)	๒๕๖๘ (บาท)	๒๕๖๙ (บาท)	๒๕๗๐ (บาท)			
๑	ปรับปรุงและต่อเติมห้องทำงานของผู้บริหาร	ปรับปรุงและต่อเติมห้องทำงานของผู้บริหาร	ปรับปรุงและต่อเติมห้องทำงานของผู้บริหาร	๒๕,๕๐๐	๒๕,๕๐๐	๒๕,๕๐๐	๒๕,๕๐๐	๒๕,๕๐๐	ความพึงพอใจของประชาชนที่มารับบริการเพิ่มขึ้น	ประชาชนได้รับความสะดวก	กองช่าง

ยุทธศาสตร์ที่ ๖ การพัฒนาด้านการเมืองและการบริหาร

แนวทางการพัฒนาส่งเสริมการพัฒนารายได้ให้แก่เทศบาลตำบลอนศิลา

แผนงานบริหารทั่วไป

ที่	โครงการ	วัตถุประสงค์	เป้าหมาย (ผลผลิตของโครงการ)	งบประมาณ					ตัวชี้วัด (KPI)	ผลที่คาดว่าจะได้รับ	หน่วยงานที่รับผิดชอบ
				๒๕๖๖ (บาท)	๒๕๖๗ (บาท)	๒๕๖๘ (บาท)	๒๕๖๙ (บาท)	๒๕๗๐ (บาท)			
๑	ปรับข้อมูลแผนที่ภาษีและทะเบียนทรัพย์สิน	เพื่อให้เทศบาลจัดเก็บรายได้ได้เพิ่มมากขึ้น	แผนที่ภาษี	๒๕๐,๐๐๐	๒๕๐,๐๐๐	๒๕๐,๐๐๐	๒๕๐,๐๐๐	๒๕๐,๐๐๐	แผนที่ภาษีที่ครบถ้วนสมบูรณ์	เทศบาลจัดเก็บรายได้เพิ่มขึ้น	กองคลัง
๒	การให้บริการจัดเก็บภาษีนอกสถานที่	เพื่อให้เทศบาลจัดเก็บรายได้เพิ่มมากขึ้น	หมู่ที่ ๑ - ๑๗	๒,๐๐๐	๒,๐๐๐	๒,๐๐๐	๒,๐๐๐	๒,๐๐๐	จัดเก็บภาษีเพิ่มขึ้นร้อยละ ๒๐ ต่อปี	ประชาชนพึงพอใจในบริการของเทศบาลและเทศบาลจัดเก็บรายได้เพิ่มขึ้น	กองคลัง

รายละเอียดโครงการพัฒนา
แผนพัฒนาท้องถิ่น (พ.ศ.๒๕๖๖ – ๒๕๗๐)
แบบ ผ.๐๒/๑

รายละเอียดโครงการพัฒนา
แผนพัฒนาท้องถิ่น (พ.ศ.๒๕๖๖-๒๕๗๐)
สำหรับ โครงการที่เกิณคักยภาพขององค์กรปกครองส่วนท้องถิ่น
เทศบาลตำบลดอนศิลา อำเภอเวียงชัย จังหวัดเชียงราย

ก. ยุทธศาสตร์จังหวัดที่ ๑ การพัฒนาขีดความสามารถในการแข่งขันด้านการค้าและการลงทุนและบริการโลจิสติกส์ เชื่อมโยงกลุ่มจังหวัดกลุ่มอาเซียน+๖ และ GMS
 ข. ยุทธศาสตร์การพัฒนาขององค์กรปกครองส่วนท้องถิ่นในเขตจังหวัดเชียงรายที่ ๑ การพัฒนาระบบคมนาคมขนส่ง สาธารณูปโภค สาธารณูปการ และระบบโครงสร้างพื้นฐานอื่นๆ ที่จำเป็นในเขตองค์ปกครองส่วนท้องถิ่นเพื่อรองรับการเข้าสู่ประชาคมอาเซียน

๑.ยุทธศาสตร์ที่ ๑ การพัฒนาด้านโครงสร้างพื้นฐานและแหล่งน้ำ

แนวทางการพัฒนาก่อสร้าง ปรับปรุง ซ่อมแซมและบำรุงรักษาดนทางระบายน้ำ สะพาน อาคารสถานที่ สถานที่ประชุม การกีฬา การพักผ่อนหย่อนใจ สวนสาธารณะที่สาธารณะและโครงสร้างพื้นฐานที่จำเป็นอื่นๆ

แผนงานอุตสาหกรรมและโยธา : งานก่อสร้าง

ที่	โครงการ	วัตถุประสงค์	เป้าหมาย (ผลผลิตของ โครงการ)	งบประมาณ					ตัวชี้วัด (KPI)	ผลที่คาดว่าจะได้รับ	หน่วยงานที่ รับผิดชอบ
				๒๕๖๖ (บาท)	๒๕๖๗ (บาท)	๒๕๖๘ (บาท)	๒๕๖๙ (บาท)	๒๕๗๐ (บาท)			
๑	โครงการก่อสร้างถนนลาดยางผิวทางแอสฟัลติกคอนกรีต บ้านใหม่ศรีวิสัย หมู่ที่ ๑๗ ต.ดอนศิลา อ.เวียงชัย ถึงวนอุทยานน้ำตกห้วยค่า ต.ดอนศิลา อ.เวียงชัย จ.เชียงราย	<ul style="list-style-type: none"> - เพื่อให้ประชาชนได้รับความสะดวกรวดเร็วในการสัญจร - เพื่อให้ประชาชนในพื้นที่มีค่าใช้จ่ายในการขนส่งผลผลิตทางการเกษตรลดลง - เพื่อรองรับนักท่องเที่ยวที่เข้ามาส่วนวนอุทยานน้ำตกห้วยค่า และศูนย์วิปัสสนากรรมฐานอ่างเก็บน้ำแม่ต้าก 	จำนวน ๑ สาย ผิวจราจรกว้าง ๖.๐๐ เมตร หนา ๐.๐๕ เมตร ระยะทาง ๔,๕๐๐ เมตร	๓,๐๙๖,๒๒๕	๓,๐๙๖,๒๒๕	๓,๐๙๖,๒๒๕	๓,๐๙๖,๒๒๕	๓,๐๙๖,๒๒๕	<ul style="list-style-type: none"> - ถนนลาดยางผิวทางแอสฟัลติก คอนกรีต ๑ สาย - จำนวนผู้สัญจรไป- มา 	<ul style="list-style-type: none"> - เกษตรกรขนส่งผลผลิตออกสู่ตลาดได้รวดเร็ว - มีเส้นทางเชื่อมระหว่างหมู่บ้าน - ประชาชนได้รับความสะดวกรวดเร็วในการสัญจร - เกิดเศรษฐกิจและการท่องเที่ยวในตำบล 	ทต.ดอนศิลา

ที่	โครงการ	วัตถุประสงค์	เป้าหมาย (ผลผลิตของ โครงการ)	งบประมาณ					ตัวชี้วัด (KPI)	ผลที่คาดว่าจะ ได้รับ	หน่วยงานที่ รับผิดชอบ
				๒๕๖๖ (บาท)	๒๕๖๗ (บาท)	๒๕๖๘ (บาท)	๒๕๖๙ (บาท)	๒๕๗๐ (บาท)			
๒	โครงการก่อสร้าง รางระบายน้ำ คอนกรีตเสริมเหล็ก รูปตัววี บริเวณสวน พระราชเสาวนีย์ผา ช้าง บ้านดอนเหนือ หมู่ที่ ๑๖ ต.ดอนศิลา อ.เวียงชัย จ.เชียงราย	- เพื่อให้ประชาชนได้รับ ความสะดวกรวดเร็วใน การสัญจร - เพื่อให้ประชาชนใน พื้นที่มีค่าใช้จ่ายในการ ขนส่งผลผลิตทางการ เกษตรลดลง - เพื่อรองรับนักท่องเที่ยว เข้าสู่ดอยผาช้าง	รางระบายน้ำ คสล. กว้าง ๑.๕๐ เมตร ลึก ๑.๐๐ เมตร ความยาว ๒,๘๐๐ เมตร	๔,๑๙๐,๘๐๐	๔,๑๙๐,๘๐๐	๔,๑๙๐,๘๐๐	๔,๑๙๐,๘๐๐	๔,๑๙๐,๘๐๐	- รางระบายน้ำ คอนกรีตเสริม เหล็ก รูปตัววี ๑ สาย	- เกษตรกร ขนส่งผลผลิต ออกสู่ตลาดได้ รวดเร็ว - มีเส้นทางเชื่อม ระหว่างหมู่บ้าน - ประชาชน ได้รับความ สะดวก รวดเร็ว ในการสัญจร - เกิดเศรษฐกิจ และการ ท่องเที่ยวใน ตำบล	ทต.ดอนศิลา
๓	ก่อสร้างถนน การเกษตรสาย สมานมิตร หมู่ที่ ๑ ถึงบ้านจอยเจริญ หมู่ที่ ๔ และหมู่ ๑๒	-ใช้สัญจรไปมา -ขนส่งผลผลิตการเกษตร	ถนนลูกรังหินคลุก ขนาดความกว้าง ๑๔ เมตร ยาว ๓,๐๐๐ เมตร	๓,๖๐๐,๐๐๐	๓,๖๐๐,๐๐๐	๓,๖๐๐,๐๐๐	๓,๖๐๐,๐๐๐	๓,๖๐๐,๐๐๐	จำนวน เส้นทางถนน ที่เพิ่มขึ้น	ประชาชน ได้รับความ สะดวกในการ เดินทางและ ขนส่งผลผลิต ทางการ เกษตร	กองช่าง
๔	โครงการก่อสร้าง ถนนลาดยางผิวทาง แอสฟัลติกคอนกรีต บ้านดอนกลาง หมู่ที่ ๑๓ ต.ดอนศิลา อ.เวียงชัย เชื่อม บ้านทุ่งโค้ง หมู่ที่ ๑๐ ต.ดอน ศิลา อ.เวียงชัย จ. เชียงราย	- เพื่อให้ประชาชนได้รับ ความสะดวกรวดเร็วใน การสัญจร - เพื่อให้ประชาชนใน พื้นที่มีค่าใช้จ่ายในการ ขนส่งผลผลิตทางการ เกษตรลดลง	จำนวน ๑ สาย ผิวจราจรกว้าง ๖.๐๐ เมตร หนา ๐.๐๕ เมตร ระยะทาง ๒,๔๐๐ เมตร	๒,๐๕๘,๑๐๐	๒,๐๕๘,๑๐๐	๒,๐๕๘,๑๐๐	๒,๐๕๘,๑๐๐	๒,๐๕๘,๑๐๐	- ถนนลาดยาง ผิวทางแอสฟัล ติก คอนกรีต ๑ สาย - จำนวนผู้สัญจร ไป- มา	- เกษตรกร ขนส่งผลผลิต ออกสู่ตลาดได้ รวดเร็ว - มีเส้นทาง เชื่อมระหว่าง หมู่บ้าน - ประชาชน ได้รับความ สะดวกรวดเร็ว ในการสัญจร	ทต.ดอนศิลา

ที่	โครงการ	วัตถุประสงค์	เป้าหมาย (ผลผลิตของ โครงการ)	งบประมาณ					ตัวชี้วัด (KPI)	ผลที่คาดว่าจะ ได้รับ	หน่วยงานที่ รับผิดชอบ
				๒๕๖๖ (บาท)	๒๕๖๗ (บาท)	๒๕๖๘ (บาท)	๒๕๖๙ (บาท)	๒๕๗๐ (บาท)			
๕	โครงการก่อสร้างถนนเพื่อการเกษตรฝัวจราจรหिनคลุก บ้านจอเจริญ หมู่ที่ ๔ ต.ดอนศิลา อ.เวียงชัย จ.เชียงราย	- เพื่อให้ประชาชนได้รับความสะดวกรวดเร็วในการสัญจร - เพื่อให้ประชาชนในพื้นที่มีค่าใช้จ่ายในการขนส่งผลผลิตทางการเกษตรลดลง	จำนวน ๑ สาย ฝัวจราจรกว้าง ๔.๐๐ เมตร หนา ๐.๑๐ เมตร ระยะทาง ๓,๕๐๐ เมตร	๑,๑๒๓,๙๐๐	๑,๑๒๓,๙๐๐	๑,๑๒๓,๙๐๐	๑,๑๒๓,๙๐๐	๑,๑๒๓,๙๐๐	- ถนนเพื่อการเกษตรฝัวจราจรหिनคลุก ๑ สาย - จำนวนผู้สัญจรไป- มา	- เกษตรกรขนส่งผลผลิตออกสู่ตลาดได้รวดเร็ว - มีเส้นทางเชื่อมระหว่างหมู่บ้าน - ประชาชนได้รับความสะดวกรวดเร็วในการสัญจร	ทต.ดอนศิลา
๖	โครงการก่อสร้างถนนเพื่อการเกษตรฝัวจราจรหिनคลุก บ้านใหม่มงคล หมู่ที่ ๑๑ ต.ดอนศิลา อ.เวียงชัย (สายสปก.) ถึงร่องฝักหนาม บ้านจอเจริญ หมู่ที่ ๔ ต.ดอนศิลา อ.เวียงชัย จ.เชียงราย	- เพื่อให้ประชาชนได้รับความสะดวกรวดเร็วในการสัญจร - เพื่อให้ประชาชนในพื้นที่มีค่าใช้จ่ายในการขนส่งผลผลิตทางการเกษตรลดลง	จำนวน ๑ สาย ฝัวจราจรกว้าง ๔.๐๐ เมตร หนา ๐.๑๐ เมตร ระยะทาง ๒,๖๕๐ เมตร	๘๕๐,๙๐๐	๘๕๐,๙๐๐	๘๕๐,๙๐๐	๘๕๐,๙๐๐	๘๕๐,๙๐๐	- ถนนเพื่อการเกษตรฝัวจราจรหिनคลุก ๑ สาย - จำนวนผู้สัญจรไป- มา	- เกษตรกรขนส่งผลผลิตออกสู่ตลาดได้รวดเร็ว - มีเส้นทางเชื่อมระหว่างหมู่บ้าน - ประชาชนได้รับความสะดวกรวดเร็วในการสัญจร	ทต.ดอนศิลา

ที่	โครงการ	วัตถุประสงค์	เป้าหมาย (ผลผลิตของ โครงการ)	งบประมาณ					ตัวชี้วัด (KPI)	ผลที่คาดว่าจะ ได้รับ	หน่วยงานที่ รับผิดชอบ
				๒๕๖๖ (บาท)	๒๕๖๗ (บาท)	๒๕๖๘ (บาท)	๒๕๖๙ (บาท)	๒๕๗๐ (บาท)			
๗	โครงการก่อสร้าง ถนนลาดยางผิวทาง แอสฟัลติกคอนกรีต บ้านสันม่วงคำ หมู่ที่ ๗ ต.ดอนศิลา อ.เวียงชัย จ.เชียงราย เชื่อม บ้านสบเปา หมู่ที่ ๑๑ ต.แม่เปา อ.พญาเม็งราย จ.เชียงราย	- เพื่อให้ประชาชนได้รับ ความสะดวกรวดเร็วใน การสัญจร - เพื่อให้ประชาชนในพื้นที่ มีค่าใช้จ่ายในการขนส่ง ผลผลิตทางการเกษตร ลดลง	จำนวน ๑ สาย ผิวจราจรกว้าง ๖ เมตร หนา ๐.๐๕ เมตร ยาว ๑๔,๖๐๐ เมตร	๑๒,๑๔๑,๓๒๕	๑๒,๑๔๑,๓๒๕	๑๒,๑๔๑,๓๒๕	๑๒,๑๔๑,๓๒๕	๑๒,๑๔๑,๓๒๕	- ถนนลาดยาง ผิวทางแอสฟัล ติกคอนกรีต ๑ สาย - จำนวนผู้สัญจร ไป- มา	- เกษตรกร ขนส่งผลผลิต ออกสู่ตลาดได้ รวดเร็ว - มีเส้นทาง เชื่อมระหว่าง หมู่บ้าน ตำบล และ อำเภอ - ประชาชน ได้รับความ สะดวก รวดเร็วในการ สัญจร	ทต.ดอนศิลา
๘	โครงการพัฒนาสวน พระราชเสาวนีย์ผา ช้าง (ดอยผาช้าง) เป็นสถานที่ ท่องเที่ยวระดับ จังหวัดเชียงราย	- เพื่อสร้างแหล่งท่องเที่ยว แห่งใหม่ในอำเภอเวียงชัย และของจังหวัดเชียงราย	- บันได้ขึ้นไปยอด ดอยผาช้าง - จุดชมวิวยอด ดอยผาช้าง - ก่อสร้างพระ ธาตุ ดอยผาช้าง - ก่อสร้าง โบราณวัตถุต่างๆ - งาน สวนสาธารณะ - เครื่องออกกำลังกาย	๑๐,๐๐๐,๐๐๐	๑๐,๐๐๐,๐๐๐	๑๐,๐๐๐,๐๐๐	๑๐,๐๐๐,๐๐๐	๑๐,๐๐๐,๐๐๐	- จำนวน นักท่องเที่ยว ทั้งในอำเภอ จังหวัด ต่างจังหวัด และ ต่างประเทศ เข้ามา ท่องเที่ยว บริเวณสวน พระราช เสาวนีย์ผาช้าง	- ตำบล ดอนศิลามี แหล่ง ท่องเที่ยวด้าน แหล่ง ธรรมชาติ และแหล่ง ศักดิ์สิทธิ์ใน ระดับจังหวัด	ทต.ดอนศิลา

ที่	โครงการ	วัตถุประสงค์	เป้าหมาย (ผลผลิตของ โครงการ)	งบประมาณ					ตัวชี้วัด (KPI)	ผลที่คาดว่าจะ ได้รับ	หน่วยงานที่ รับผิดชอบ
				๒๕๖๖ (บาท)	๒๕๖๗ (บาท)	๒๕๖๘ (บาท)	๒๕๖๙ (บาท)	๒๕๗๐ (บาท)			
๙	โครงการก่อสร้าง ถนนลาดยางผิว ทางแอสฟัลท์ติก คอนกรีต บ้านจอเจริญ หมู่ที่ ๔ ตำบลดอนศิลา เชื่อม บ้านหัวดง หมู่ที่ ๑๑ ตำบลห้วยสัก อำเภอเมือง จังหวัดเชียงราย	๑. เพื่อให้ประชาชนได้รับ ความสะดวกรวดเร็วใน การสัญจร ๒. เพื่อให้ประชาชนใน พื้นที่มีถนนขนส่งผลผลิต การเกษตรที่สะดวกและ ปลอดภัย ๓. เพื่อให้ประชาชนใน พื้นที่มีค่าใช้จ่ายในการ ขนส่งผลผลิตทางการ เกษตรลดลง ๔. เพื่อให้ราษฎรในพื้นที่มี คุณภาพชีวิตที่ดีขึ้น	ถนนลาดยางผิว ทาง แอสฟัลท์ติ กคอนกรีต กว้าง ๖.๐๐ เมตร ยาว ๑,๐๐๐ เมตร หนา ๐.๐๕ เมตร	๓,๐๘๔,๐๐๐	๓,๐๘๔,๐๐๐	๓,๐๘๔,๐๐๐	๓,๐๘๔,๐๐๐	๓,๐๘๔,๐๐๐	- ถนนลาดยาง ผิวทางแอส ฟัลท์ติก คอนกรีต จำนวน ๑ สาย - จำนวน ผู้สัญจร ไป - มา	๑.เกษตรกร ขนส่งผลผลิต ออกสู่ตลาดได้ รวดเร็ว ๒. มีเส้นทาง เชื่อมระหว่าง ตำบล ดอน ศิลา อำเภอ เวียงชัย กับ ตำบลห้วยสัก อำเภอเมือง เชียงราย	ทต.ดอนศิลา
๑๐	โครงการก่อสร้าง ถนนลาดยางผิวทาง แอสฟัลติกคอนกรีต บ้านสันม่วงคำ หมู่ที่ ๗ ต.ดอนศิลา อ.เวียงชัย จ.เชียงราย เชื่อม บ้านหนองบัว หมู่ที่ ๘ ต.ผางาม อ.เวียงชัย จ.เชียงราย	- เพื่อให้ประชาชนได้รับ ความสะดวกรวดเร็วใน การสัญจร - เพื่อให้ประชาชนในพื้นที่ มีค่าใช้จ่ายในการขนส่ง ผลผลิตทางการเกษตร ลดลง	จำนวน ๑ สาย ผิวจราจร กว้าง ๖.๐๐ เมตร หนา ๐.๐๕ เมตร ระยะทาง ๒,๐๐๐ เมตร	๑,๗๓๓,๐๐๐	๑,๗๓๓,๐๐๐	๑,๗๓๓,๐๐๐	๑,๗๓๓,๐๐๐	๑,๗๓๓,๐๐๐	- ถนนลาดยาง ผิวทางแอสฟัล ติกคอน กรีต ๑ สาย - จำนวนผู้สัญจร ไป - มา	- เกษตรกร ขนส่งผลผลิต ออกสู่ตลาดได้ รวดเร็ว - มีเส้นทาง เชื่อมระหว่าง หมู่บ้าน และ ตำบล - ประชาชน ได้รับความ สะดวก รวดเร็วในการ สัญจร	ทต.ดอนศิลา

ที่	โครงการ	วัตถุประสงค์	เป้าหมาย (ผลผลิตของ โครงการ)	งบประมาณ					ตัวชี้วัด (KPI)	ผลที่คาดว่าจะ ได้รับ	หน่วยงานที่ รับผิดชอบ
				๒๕๖๖ (บาท)	๒๕๖๗ (บาท)	๒๕๖๘ (บาท)	๒๕๖๙ (บาท)	๒๕๗๐ (บาท)			
๑๑	ก่อสร้างถนนเพื่อ การเกษตรฝิวจราจร หินคลุกบ้าน ชัยพฤกษ์ หมู่ที่ ๕ ต.ดอน ศิลา อ.เวียงชัย จ.เชียงราย เชื่อม บ้านขอนแก่น หมู่ที่ ๔ ต.จิว อ.เทิง จ.เชียงราย	- เพื่อให้ประชาชนได้รับ ความสะดวกรวดเร็วใน การสัญจร - เพื่อให้ประชาชนในพื้นที่ มีค่าใช้จ่ายในการขนส่ง ผลผลิตทางการเกษตร ลดลง	ขนาดกว้าง ๖ เมตร ยาว ๕,๙๘๐ เมตร หนา ๐.๑๐ เมตร พร้อมไถ ปรับเกลี่ย หรือ พื้นที่หินคลุกไม่ น้อยกว่า ๓๕,๘๘๐ ตาราง เมตร พร้อมบดอัด	๗๓๓,๙๒๕	๗๓๓,๙๒๕	๗๓๓,๙๒๕	๗๓๓,๙๒๕	๗๓๓,๙๒๕	- ถนนเพื่อ การเกษตรฝิว จราจรหินคลุก ๑ สาย - จำนวนผู้สัญจร ไป- มา	- เกษตรกร ขนส่งผลผลิต ออกสู่ตลาดได้ รวดเร็ว - มีเส้นทาง เชื่อมระหว่าง หมู่บ้าน ตำบล และ อำเภอ - ประชาชน ได้รับความ สะดวก รวดเร็วในการ สัญจร	ทต.ดอนศิลา
๑๒	ปรับปรุง เสริมฝิว ถนนลาดยาง บ้านสันม่วงคำ หมู่ที่ ๗ ต.ดอน ศิลา อ.เวียงชัย จ.เชียงราย เชื่อม บ้านห้วยก้าง หมู่ที่ ๑๒ ต.ไม้ยา อ.พญาเม็งราย จ.เชียงราย	- เพื่อให้ประชาชนได้รับ ความสะดวกรวดเร็วใน การสัญจร - เพื่อให้ประชาชนในพื้นที่ มีค่าใช้จ่ายในการขนส่ง ผลผลิตทางการเกษตร ลดลง	จำนวน ๑ สาย ฝิวจราจรกว้าง ๖.๐๐ เมตร หนา ๐.๑๕ เมตร ระยะทาง ๑๓,๐๐๐ เมตร	๕,๓๘๘,๐๕๐	๕,๓๘๘,๐๕๐	๕,๓๘๘,๐๕๐	๕,๓๘๘,๐๕๐	๕,๓๘๘,๐๕๐	- ปรับปรุง เสริมฝิว ถนนลาดยาง ๑ สาย - จำนวนผู้สัญจร ไป- มา	- เกษตรกร ขนส่งผลผลิต ออกสู่ตลาดได้ รวดเร็ว - มีเส้นทาง เชื่อมระหว่าง หมู่บ้าน ตำบล และ อำเภอ - ประชาชน ได้รับความ สะดวก รวดเร็วในการ สัญจร	ทต.ดอนศิลา

ที่	โครงการ	วัตถุประสงค์	เป้าหมาย (ผลผลิตของ โครงการ)	งบประมาณ					ตัวชี้วัด (KPI)	ผลที่คาดว่าจะ ได้รับ	หน่วยงานที่ รับผิดชอบ
				๒๕๖๖ (บาท)	๒๕๖๗ (บาท)	๒๕๖๘ (บาท)	๒๕๖๙ (บาท)	๒๕๗๐ (บาท)			
๑๓	ก่อสร้างถนนเพื่อ การเกษตรผิวจราจร หินคลุก บ้านใหม่ สันติสุข หมู่ที่ ๑๔ ต.ดอน ศิลา ถึง บ้านใหม่น้ำเย็น หมู่ที่ ๙ ต.ดอย ลาน อ.เมือง จ.เชียงราย	- เพื่อให้ประชาชนได้รับ ความสะดวกรวดเร็วใน การสัญจร - เพื่อให้ประชาชนใน พื้นที่มีค่าใช้จ่ายในการ ขนส่งผลผลิตทางการ เกษตรลดลง	จำนวน ๑ สาย ถนนหินคลุกความ กว้าง ๖.๐๐ เมตร หนา ๐.๑๐ เมตร ระยะทาง ๓,๐๐๐ เมตร หรือพื้นที่หินคลุก ไม่น้อยกว่า ๑๘,๐๐๐ ตารางเมตร (พร้อมปรับเกลี่ย บดอัด)	๓๗๒,๓๐๐	๓๗๒,๓๐๐	๓๗๒,๓๐๐	๓๗๒,๓๐๐	๓๗๒,๓๐๐	- จำนวน ถนนสาย การเกษตรที่ ได้รับการลง หินคลุก ๑ สาย - จำนวนผู้สัญจร ไป - มา	- เกษตรกร ขนส่งผลผลิต ออกสู่ตลาดได้ รวดเร็ว - มีเส้นทาง เชื่อมระหว่าง หมู่บ้าน และ ตำบล - ประชาชน ได้รับความ สะดวก รวดเร็วในการ สัญจร	ทต.ดอนศิลา
๑๔	ก่อสร้าง ถนนลาดยางผิวทาง แอสฟัลท์ ติกคอนกรีต บ้านจอยเจริญ หมู่ที่ ๔ ตำบลดอนศิลา เชื่อมบ้านหัวดง หมู่ที่ ๑๑ ตำบลห้วยสัก	- ใช้สัญจรไปมา - ขนส่งผลผลิตการเกษตร	- ถนนลาดยางผิว ทางแอสฟัลท์ติ กคอนกรีต บ้านจอยเจริญ หมู่ ที่ ๔ ตำบลดอน ศิลา เชื่อมบ้านหัว ดง หมู่ที่ ๑๑ ตำบลห้วยสัก ขนาด กว้าง ๖.๐๐ เมตร ยาว ๑,๐๐๐ เมตร ตามแบบ มาตรฐานถนน และสะพาน กรม โยธาธิการ	๓,๐๘๔,๐๐๐	๓,๐๘๔,๐๐๐	๓,๐๘๔,๐๐๐	๓,๐๘๔,๐๐๐	๓,๐๘๔,๐๐๐	จำนวน เส้นทางถนนที่ เพิ่มขึ้น	ประชาชน ได้รับความ สะดวกในการ เดินทางและ ขนส่งผลผลิต ทางการ เกษตร	กองช่าง

ที่	โครงการ	วัตถุประสงค์	เป้าหมาย (ผลผลิตของ โครงการ)	งบประมาณ					ตัวชี้วัด (KPI)	ผลที่คาดว่าจะ ได้รับ	หน่วยงานที่ รับผิดชอบ
				๒๕๖๖ (บาท)	๒๕๖๗ (บาท)	๒๕๖๘ (บาท)	๒๕๖๙ (บาท)	๒๕๗๐ (บาท)			
๑๕	ปรับปรุงซ่อมแซม เสริมผิว ถนนลาดยาง ผิวทางแอสฟัลท์ติ กคอนกรีต (AC) สายบ้านสมานมิตร (ภายในหมู่บ้าน) หมู่ที่ ๑ บ้านสมานมิตร	- เพื่อให้ประชาชนได้รับ ความสะดวกรวดเร็วใน การสัญจร - เพื่อให้ประชาชนในพื้นที่ มีค่าใช้จ่ายในการขนส่ง ผลผลิตทางการเกษตร ลดลง	ปรับปรุงซ่อมแซม เสริมผิว ถนนลาดยาง ผิว ทางแอสฟัลท์ติ กคอนกรีต ความ กว้าง ๕.๐๐ เมตร ยาว ๑,๐๙๐.๐๐ เมตร หนา ๐.๐๕ เมตร หรือพื้นที่ เสริมผิวลาดยาง ไม่น้อยกว่า ๕,๔๕๐.๐๐ ตารางเมตร	๒,๑๒๗,๐๐๐	๒,๑๒๗,๐๐๐	๒,๑๒๗,๐๐๐	๒,๑๒๗,๐๐๐	๒,๑๒๗,๐๐๐	- ปรับปรุง เสริมผิว ถนนลาดยาง - จำนวนผู้สัญจร ไป- มา	- เกษตรกร ขนส่งผลผลิต ออกสู่ตลาดได้ รวดเร็ว - ประชาชน ได้รับความ สะดวก รวดเร็วในการ สัญจร	กองช่าง
๑๖	ปรับปรุงซ่อมแซม เสริมผิว ถนนลาดยาง ผิวทางแอสฟัลท์ติ กคอนกรีต (AC) สายบ้านทุ่งไค้ง - บ้านห้วยลึก หมู่ที่ ๑๐	- เพื่อให้ประชาชนได้รับ ความสะดวกรวดเร็วใน การสัญจร - เพื่อให้ประชาชนในพื้นที่ มีค่าใช้จ่ายในการขนส่ง ผลผลิตทางการเกษตร ลดลง	ปรับปรุงซ่อมแซม เสริมผิว ถนนลาดยาง ผิว ทางแอสฟัลท์ติ กคอนกรีต ความ กว้าง ๖.๐๐ เมตร ยาว ๑,๐๑๗.๐๐ เมตร หนา ๐.๐๕ เมตร หรือพื้นที่ เสริมผิวลาดยาง ไม่น้อยกว่า ๖,๑๐๒.๐๐ ตารางเมตร	๒,๓๖๒,๐๐๐	๒,๓๖๒,๐๐๐	๒,๓๖๒,๐๐๐	๒,๓๖๒,๐๐๐	๒,๓๖๒,๐๐๐	- ปรับปรุง เสริมผิว ถนนลาดยาง - จำนวนผู้สัญจร ไป- มา	- เกษตรกร ขนส่งผลผลิต ออกสู่ตลาดได้ รวดเร็ว - ประชาชน ได้รับความ สะดวก รวดเร็วในการ สัญจร	กองช่าง

ที่	โครงการ	วัตถุประสงค์	เป้าหมาย (ผลผลิตของ โครงการ)	งบประมาณ					ตัวชี้วัด (KPI)	ผลที่คาดว่าจะ ได้รับ	หน่วยงานที่ รับผิดชอบ
				๒๕๖๖ (บาท)	๒๕๖๗ (บาท)	๒๕๖๘ (บาท)	๒๕๖๙ (บาท)	๒๕๗๐ (บาท)			
๑๗	ปรับปรุงซ่อมแซม เสริมผิว ถนนลาดยาง ผิวทางแอสฟัลท์ติ กคอนกรีต (AC) สายบ้านดอยงาม - บ้านชัยพฤกษ์ หมู่ที่ ๑๔	- เพื่อให้ประชาชนได้รับ ความสะดวกรวดเร็วใน การสัญจร - เพื่อให้ประชาชนในพื้นที่ มีค่าใช้จ่ายในการขนส่ง ผลผลิตทางการเกษตร ลดลง	ปรับปรุงซ่อมแซม เสริมผิว ถนนลาดยาง ผิว ทางแอสฟัลท์ติ กคอนกรีต ความ กว้าง ๖.๐๐ เมตร ยาว ๒,๑๖๑.๐๐ เมตร หนา ๐.๐๕ เมตร หรือพื้นที่ เสริมผิวลาดยาง ไม่น้อยกว่า ๑๒,๙๖๖.๐๐ ตารางเมตร	๕,๐๑๘,๙๐๐	๕,๐๑๘,๙๐๐	๕,๐๑๘,๙๐๐	๕,๐๑๘,๙๐๐	๕,๐๑๘,๙๐๐	- ปรับปรุง เสริมผิว ถนนลาดยาง - จำนวนผู้สัญจร ไป- มา	- เกษตรกร ขนส่งผลผลิต ออกสู่ตลาดได้ รวดเร็ว - ประชาชน ได้รับความ สะดวก รวดเร็วในการ สัญจร	กองช่าง
๑๘	ปรับปรุงซ่อมแซม เสริมผิว ถนนลาดยาง ผิวทางแอสฟัลท์ติ กคอนกรีต (AC) สายบ้านจอยเจริญ หมู่ที่ ๔	- เพื่อให้ประชาชนได้รับ ความสะดวกรวดเร็วใน การสัญจร - เพื่อให้ประชาชนในพื้นที่ มีค่าใช้จ่ายในการขนส่ง ผลผลิตทางการเกษตร ลดลง	ปรับปรุงซ่อมแซม เสริมผิว ถนนลาดยาง ผิว ทางแอสฟัลท์ติ กคอนกรีต ความ กว้าง ๖.๐๐ เมตร ยาว ๒,๕๔๐.๐๐ เมตร หนา ๐.๐๕ เมตร หรือพื้นที่ เสริมผิวลาดยาง ไม่น้อยกว่า ๑๕,๒๔๐.๐๐ ตารางเมตร	๕,๘๙๙,๒๐๐	๕,๘๙๙,๒๐๐	๕,๘๙๙,๒๐๐	๕,๘๙๙,๒๐๐	๕,๘๙๙,๒๐๐	- ปรับปรุง เสริมผิว ถนนลาดยาง - จำนวนผู้สัญจร ไป- มา	- เกษตรกร ขนส่งผลผลิต ออกสู่ตลาดได้ รวดเร็ว - ประชาชน ได้รับความ สะดวก รวดเร็วในการ สัญจร	กองช่าง

ที่	โครงการ	วัตถุประสงค์	เป้าหมาย (ผลผลิตของ โครงการ)	งบประมาณ					ตัวชี้วัด (KPI)	ผลที่คาดว่าจะ ได้รับ	หน่วยงานที่ รับผิดชอบ
				๒๕๖๖ (บาท)	๒๕๖๗ (บาท)	๒๕๖๘ (บาท)	๒๕๖๙ (บาท)	๒๕๗๐ (บาท)			
๑๙	ปรับปรุงซ่อมแซม เสริมผิว ถนนลาดยาง ผิวทางแอสฟัลท์ติ กคอนกรีต (AC) สายบ้านดอยงาม- ชัยพฤกษ์ หมู่ที่ ๑๗ บ้านใหม่ศรีวิสัย	- เพื่อให้ประชาชนได้รับ ความสะดวกรวดเร็วใน การสัญจร - เพื่อให้ประชาชนในพื้นที่ มีค่าใช้จ่ายในการขนส่ง ผลผลิตทางการเกษตร ลดลง	ปรับปรุงซ่อมแซม เสริมผิว ถนนลาดยาง ผิว ทางแอสฟัลท์ติ กคอนกรีต ความ กว้าง ๖.๐๐ เมตร ยาว ๘๑๐.๐๐ เมตร หนา ๐.๐๕ เมตร หรือพื้นที่ เสริมผิวลาดยาง ไม่น้อยกว่า ๔,๘๖๐.๐๐ ตารางเมตร	๑,๘๘๑,๒๐๐	๑,๘๘๑,๒๐๐	๑,๘๘๑,๒๐๐	๑,๘๘๑,๒๐๐	๑,๘๘๑,๒๐๐	- ปรับปรุง เสริมผิว ถนนลาดยาง - จำนวนผู้สัญจร ไป- มา	- เกษตรกร ขนส่งผลผลิต ออกสู่ตลาดได้ รวดเร็ว - ประชาชน ได้รับความ สะดวก รวดเร็วในการ สัญจร	กองช่าง

แนวทางการพัฒนาแหล่งน้ำเพื่อการอุปโภค บริโภค การเกษตร และรักษาความสะอาดของแหล่งน้ำธรรมชาติ

แผนงานอุตสาหกรรมและการโยธา

ที่	โครงการ	วัตถุประสงค์	เป้าหมาย (ผลผลิตของโครงการ)	งบประมาณ					ตัวชี้วัด (KPI)	ผลที่คาดว่าจะได้รับ	หน่วยงานที่รับผิดชอบ
				๒๕๖๖ (บาท)	๒๕๖๗ (บาท)	๒๕๖๘ (บาท)	๒๕๖๙ (บาท)	๒๕๗๐ (บาท)			
๑	ระบบผลิตน้ำประปา (Water Treatment System) POG ระบบ L หมู่ที่ ๑ บ้านสมานมิตร	เพื่อให้ประชาชนมีน้ำสะอาดในการอุปโภคบริโภค อย่างเพียงพอและทั่วถึง - เพื่อยกมาตรฐานคุณภาพชีวิตของประชาชนให้ได้รับการบริการน้ำประปาที่มีความสะอาดปราศจากเชื้อโรคและสิ่งเจือปนต่างๆ	- ระบบประปาป้องกันภัยในบัญชีนวัตกรรมไทย - ถัง ACF ๑ ถึงขนาดเส้นผ่าศูนย์กลาง ๕.๘๐ เมตร สูง ๖.๐ เมตร - ถัง ACF ๑ ถึงขนาดเส้นผ่าศูนย์กลาง ๑.๔๕ เมตร สูง ๒๐ เมตร - ระบบตู้ควบคุม PnP	๕,๒๐๐,๐๐๐	๕,๒๐๐,๐๐๐	๕,๒๐๐,๐๐๐	๕,๒๐๐,๐๐๐	๕,๒๐๐,๐๐๐	- ระบบผลิตน้ำประปาเพิ่มขึ้น - น้ำประปาที่มีความสะอาดปราศจากเชื้อโรคและสิ่งเจือปนต่างๆ - ร้อยละ ๘๐ ประชาชนมีความพึงพอใจ	- ประชาชนในครัวเรือนมีน้ำใช้ในการอุปโภคและบริโภคพอเพียงตลอดปี	กองช่าง
๒	ระบบผลิตน้ำประปา (Water Treatment System) POG ระบบ L หมู่ที่ ๒ บ้านหลังกฤษ	เพื่อให้ประชาชนมีน้ำสะอาดในการอุปโภคบริโภค อย่างเพียงพอและทั่วถึง - เพื่อยกมาตรฐานคุณภาพชีวิตของประชาชนให้ได้รับการบริการน้ำประปาที่มีความสะอาดปราศจากเชื้อโรคและสิ่งเจือปนต่างๆ	- ระบบประปาป้องกันภัยในบัญชีนวัตกรรมไทย - ถัง ACF ๑ ถึงขนาดเส้นผ่าศูนย์กลาง ๕.๘๐ เมตร สูง ๖.๐ เมตร - ถัง ACF ๑ ถึงขนาดเส้นผ่าศูนย์กลาง ๑.๔๕ เมตร สูง ๒๐ เมตร - ระบบตู้ควบคุม PnP	๕,๒๐๐,๐๐๐	๕,๒๐๐,๐๐๐	๕,๒๐๐,๐๐๐	๕,๒๐๐,๐๐๐	๕,๒๐๐,๐๐๐	- ระบบผลิตน้ำประปาเพิ่มขึ้น - น้ำประปาที่มีความสะอาดปราศจากเชื้อโรคและสิ่งเจือปนต่างๆ - ร้อยละ ๘๐ ประชาชนมีความพึงพอใจ	- ประชาชนในครัวเรือนมีน้ำใช้ในการอุปโภคและบริโภคพอเพียงตลอดปี	กองช่าง

ที่	โครงการ	วัตถุประสงค์	เป้าหมาย (ผลผลิตของโครงการ)	งบประมาณ					ตัวชี้วัด (KPI)	ผลที่คาดว่าจะได้รับ	หน่วยงานที่รับผิดชอบ
				๒๕๖๖ (บาท)	๒๕๖๗ (บาท)	๒๕๖๘ (บาท)	๒๕๖๙ (บาท)	๒๕๗๐ (บาท)			
๓	ระบบผลิตน้ำประปา (Water Treatment System) POG ระบบ L หมู่ที่ ๓ บ้านช่องลม	เพื่อให้ประชาชนมีน้ำสะอาดในการอุปโภคบริโภค อย่างเพียงพอและทั่วถึง - เพื่อยกมาตรฐานคุณภาพชีวิตของประชาชนให้ได้รับการบริการน้ำประปาที่มีความสะอาดปราศจากเชื้อโรคและสิ่งเจือปนต่างๆ	- ระบบประปาป้องกันภัยในบัญชีนวัตกรรมไทย - ถึง ACF ๑ ถึงขนาดเส้นผ่าศูนย์กลาง ๕.๘๐ เมตร สูง ๖.๐ เมตร - ถึง ACF ๑ ถึงขนาดเส้นผ่าศูนย์กลาง ๑.๔๕ เมตร สูง ๒๐ เมตร - ระบบตู้ควบคุม PnP	๕,๒๐๐,๐๐๐	๕,๒๐๐,๐๐๐	๕,๒๐๐,๐๐๐	๕,๒๐๐,๐๐๐	๕,๒๐๐,๐๐๐	- ระบบผลิตน้ำประปาเพิ่มขึ้น - น้ำประปาที่มีความสะอาดปราศจากเชื้อโรคและสิ่งเจือปนต่างๆ - ร้อยละ ๘๐ ประชาชนมีความพึงพอใจ	- ประชาชนในครัวเรือนมีน้ำใช้ในการอุปโภคและบริโภคพอเพียงตลอดปี	กองช่าง
๔	ระบบผลิตน้ำประปา (Water Treatment System) POG ระบบ L หมู่ที่ ๔ บ้านจอเจริญ	เพื่อให้ประชาชนมีน้ำสะอาดในการอุปโภคบริโภค อย่างเพียงพอและทั่วถึง - เพื่อยกมาตรฐานคุณภาพชีวิตของประชาชนให้ได้รับการบริการน้ำประปาที่มีความสะอาดปราศจากเชื้อโรคและสิ่งเจือปนต่างๆ	- ระบบประปาป้องกันภัยในบัญชีนวัตกรรมไทย - ถึง ACF ๑ ถึงขนาดเส้นผ่าศูนย์กลาง ๕.๘๐ เมตร สูง ๖.๐ เมตร - ถึง ACF ๑ ถึงขนาดเส้นผ่าศูนย์กลาง ๑.๔๕ เมตร สูง ๒๐ เมตร - ระบบตู้ควบคุม PnP	๕,๒๐๐,๐๐๐	๕,๒๐๐,๐๐๐	๕,๒๐๐,๐๐๐	๕,๒๐๐,๐๐๐	๕,๒๐๐,๐๐๐	- ระบบผลิตน้ำประปาเพิ่มขึ้น - น้ำประปาที่มีความสะอาดปราศจากเชื้อโรคและสิ่งเจือปนต่างๆ - ร้อยละ ๘๐ ประชาชนมีความพึงพอใจ	- ประชาชนในครัวเรือนมีน้ำใช้ในการอุปโภคและบริโภคพอเพียงตลอดปี	กองช่าง

ที่	โครงการ	วัตถุประสงค์	เป้าหมาย (ผลผลิตของโครงการ)	งบประมาณ					ตัวชี้วัด (KPI)	ผลที่คาดว่าจะได้รับ	หน่วยงานที่รับผิดชอบ
				๒๕๖๖ (บาท)	๒๕๖๗ (บาท)	๒๕๖๘ (บาท)	๒๕๖๙ (บาท)	๒๕๗๐ (บาท)			
๕	ระบบผลิตน้ำประปา (Water Treatment System) POG ระบบ L หมู่ที่ ๕ บ้านชัยพฤกษ์	เพื่อให้ประชาชนมีน้ำสะอาดในการอุปโภคบริโภค อย่างเพียงพอและทั่วถึง - เพื่อยกมาตรฐานคุณภาพชีวิตของประชาชนให้ได้รับการบริการน้ำประปาที่มีความสะอาดปราศจากเชื้อโรคและสิ่งเจือปนต่างๆ	- ระบบประปาป้องกันภัยในบัญชีนวัตกรรมไทย - ถึง ACF ๑ ถึงขนาดเส้นผ่าศูนย์กลาง ๕.๘๐ เมตร สูง ๖.๐ เมตร - ถึง ACF ๑ ถึงขนาดเส้นผ่าศูนย์กลาง ๑.๔๕ เมตร สูง ๒๐ เมตร - ระบบตู้ควบคุม PnP	๕,๒๐๐,๐๐๐	๕,๒๐๐,๐๐๐	๕,๒๐๐,๐๐๐	๕,๒๐๐,๐๐๐	๕,๒๐๐,๐๐๐	- ระบบผลิตน้ำประปาเพิ่มขึ้น - น้ำประปาที่มีความสะอาดปราศจากเชื้อโรคและสิ่งเจือปนต่างๆ - ร้อยละ ๘๐ ประชาชนมีความพึงพอใจ	- ประชาชนในครัวเรือนมีน้ำใช้ในการอุปโภคและบริโภคพอเพียงตลอดปี	กองช่าง
๖	ระบบผลิตน้ำประปา (Water Treatment System) POG ระบบ L หมู่ที่ ๖ บ้านดอยงาม	เพื่อให้ประชาชนมีน้ำสะอาดในการอุปโภคบริโภค อย่างเพียงพอและทั่วถึง - เพื่อยกมาตรฐานคุณภาพชีวิตของประชาชนให้ได้รับการบริการน้ำประปาที่มีความสะอาดปราศจากเชื้อโรคและสิ่งเจือปนต่างๆ	- ระบบประปาป้องกันภัยในบัญชีนวัตกรรมไทย - ถึง ACF ๑ ถึงขนาดเส้นผ่าศูนย์กลาง ๕.๘๐ เมตร สูง ๖.๐ เมตร - ถึง ACF ๑ ถึงขนาดเส้นผ่าศูนย์กลาง ๑.๔๕ เมตร สูง ๒๐ เมตร - ระบบตู้ควบคุม PnP	๕,๒๐๐,๐๐๐	๕,๒๐๐,๐๐๐	๕,๒๐๐,๐๐๐	๕,๒๐๐,๐๐๐	๕,๒๐๐,๐๐๐	- ระบบผลิตน้ำประปาเพิ่มขึ้น - น้ำประปาที่มีความสะอาดปราศจากเชื้อโรคและสิ่งเจือปนต่างๆ - ร้อยละ ๘๐ ประชาชนมีความพึงพอใจ	- ประชาชนในครัวเรือนมีน้ำใช้ในการอุปโภคและบริโภคพอเพียงตลอดปี	กองช่าง

ที่	โครงการ	วัตถุประสงค์	เป้าหมาย (ผลผลิตของโครงการ)	งบประมาณ					ตัวชี้วัด (KPI)	ผลที่คาดว่าจะได้รับ	หน่วยงานที่รับผิดชอบ
				๒๕๖๖ (บาท)	๒๕๖๗ (บาท)	๒๕๖๘ (บาท)	๒๕๖๙ (บาท)	๒๕๗๐ (บาท)			
๗	ระบบผลิตน้ำประปา (Water Treatment System) POG ระบบ L หมู่ที่ ๗ บ้านสันม่วงคำ	เพื่อให้ประชาชนมีน้ำสะอาดในการอุปโภคบริโภค อย่างเพียงพอและทั่วถึง - เพื่อยกมาตรฐานคุณภาพชีวิตของประชาชนให้ได้รับการบริการน้ำประปาที่มีความสะอาดปราศจากเชื้อโรคและสิ่งเจือปนต่างๆ	- ระบบประปาป้องกันภัยในบัญชีนวัตกรรมไทย - ถึง ACF ๑ ถึงขนาดเส้นผ่าศูนย์กลาง ๕.๘๐ เมตร สูง ๖.๐ เมตร - ถึง ACF ๑ ถึงขนาดเส้นผ่าศูนย์กลาง ๑.๔๕ เมตร สูง ๒๐ เมตร - ระบบตู้ควบคุม PnP	๕,๒๐๐,๐๐๐	๕,๒๐๐,๐๐๐	๕,๒๐๐,๐๐๐	๕,๒๐๐,๐๐๐	๕,๒๐๐,๐๐๐	- ระบบผลิตน้ำประปาเพิ่มขึ้น - น้ำประปาที่มีความสะอาดปราศจากเชื้อโรคและสิ่งเจือปนต่างๆ - ร้อยละ ๘๐ ประชาชนมีความพึงพอใจ	- ประชาชนในครัวเรือนมีน้ำใช้ในการอุปโภคและบริโภคพอเพียงตลอดปี	กองช่าง
๘	ระบบผลิตน้ำประปา (Water Treatment System) POG ระบบ L หมู่ที่ ๘ บ้านดอน	เพื่อให้ประชาชนมีน้ำสะอาดในการอุปโภคบริโภค อย่างเพียงพอและทั่วถึง - เพื่อยกมาตรฐานคุณภาพชีวิตของประชาชนให้ได้รับการบริการน้ำประปาที่มีความสะอาดปราศจากเชื้อโรคและสิ่งเจือปนต่างๆ	- ระบบประปาป้องกันภัยในบัญชีนวัตกรรมไทย - ถึง ACF ๑ ถึงขนาดเส้นผ่าศูนย์กลาง ๕.๘๐ เมตร สูง ๖.๐ เมตร - ถึง ACF ๑ ถึงขนาดเส้นผ่าศูนย์กลาง ๑.๔๕ เมตร สูง ๒๐ เมตร - ระบบตู้ควบคุม PnP	๕,๒๐๐,๐๐๐	๕,๒๐๐,๐๐๐	๕,๒๐๐,๐๐๐	๕,๒๐๐,๐๐๐	๕,๒๐๐,๐๐๐	- ระบบผลิตน้ำประปาเพิ่มขึ้น - น้ำประปาที่มีความสะอาดปราศจากเชื้อโรคและสิ่งเจือปนต่างๆ - ร้อยละ ๘๐ ประชาชนมีความพึงพอใจ	- ประชาชนในครัวเรือนมีน้ำใช้ในการอุปโภคและบริโภคพอเพียงตลอดปี	กองช่าง

ที่	โครงการ	วัตถุประสงค์	เป้าหมาย (ผลผลิตของโครงการ)	งบประมาณ					ตัวชี้วัด (KPI)	ผลที่คาดว่าจะได้รับ	หน่วยงานที่รับผิดชอบ
				๒๕๖๖ (บาท)	๒๕๖๗ (บาท)	๒๕๖๘ (บาท)	๒๕๖๙ (บาท)	๒๕๗๐ (บาท)			
๙	ระบบผลิตน้ำประปา (Water Treatment System) POG ระบบ L หมู่ที่ ๙ บ้านดอนใต้	เพื่อให้ประชาชนมีน้ำสะอาดในการอุปโภคบริโภค อย่างเพียงพอและทั่วถึง - เพื่อยกมาตรฐานคุณภาพชีวิตของประชาชนให้ได้รับการบริการน้ำประปาที่มีความสะอาดปราศจากเชื้อโรคและสิ่งเจือปนต่างๆ	- ระบบประปาป้องกันภัยในบัญชีนวัตกรรมไทย - ถึง ACF ๑ ถึงขนาดเส้นผ่าศูนย์กลาง ๕.๘๐ เมตร สูง ๖.๐ เมตร - ถึง ACF ๑ ถึงขนาดเส้นผ่าศูนย์กลาง ๑.๔๕ เมตร สูง ๒๐ เมตร - ระบบตู้ควบคุม PnP	๕,๒๐๐,๐๐๐	๕,๒๐๐,๐๐๐	๕,๒๐๐,๐๐๐	๕,๒๐๐,๐๐๐	๕,๒๐๐,๐๐๐	- ระบบผลิตน้ำประปาเพิ่มขึ้น - น้ำประปาที่มีความสะอาดปราศจากเชื้อโรคและสิ่งเจือปนต่างๆ - ร้อยละ ๘๐ ประชาชนมีความพึงพอใจ	- ประชาชนในครัวเรือนมีน้ำใช้ในการอุปโภคและบริโภคพอเพียงตลอดปี	กองช่าง
๑๐	ระบบผลิตน้ำประปา (Water Treatment System) POG ระบบ L หมู่ที่ ๑๐ บ้านทุ่งไค้ง	เพื่อให้ประชาชนมีน้ำสะอาดในการอุปโภคบริโภค อย่างเพียงพอและทั่วถึง - เพื่อยกมาตรฐานคุณภาพชีวิตของประชาชนให้ได้รับการบริการน้ำประปาที่มีความสะอาดปราศจากเชื้อโรคและสิ่งเจือปนต่างๆ	- ระบบประปาป้องกันภัยในบัญชีนวัตกรรมไทย - ถึง ACF ๑ ถึงขนาดเส้นผ่าศูนย์กลาง ๕.๘๐ เมตร สูง ๖.๐ เมตร - ถึง ACF ๑ ถึงขนาดเส้นผ่าศูนย์กลาง ๑.๔๕ เมตร สูง ๒๐ เมตร - ระบบตู้ควบคุม PnP	๕,๒๐๐,๐๐๐	๕,๒๐๐,๐๐๐	๕,๒๐๐,๐๐๐	๕,๒๐๐,๐๐๐	๕,๒๐๐,๐๐๐	- ระบบผลิตน้ำประปาเพิ่มขึ้น - น้ำประปาที่มีความสะอาดปราศจากเชื้อโรคและสิ่งเจือปนต่างๆ - ร้อยละ ๘๐ ประชาชนมีความพึงพอใจ	- ประชาชนในครัวเรือนมีน้ำใช้ในการอุปโภคและบริโภคพอเพียงตลอดปี	กองช่าง

ที่	โครงการ	วัตถุประสงค์	เป้าหมาย (ผลผลิตของโครงการ)	งบประมาณ					ตัวชี้วัด (KPI)	ผลที่คาดว่าจะได้รับ	หน่วยงานที่รับผิดชอบ
				๒๕๖๖ (บาท)	๒๕๖๗ (บาท)	๒๕๖๘ (บาท)	๒๕๖๙ (บาท)	๒๕๗๐ (บาท)			
๑๑	ระบบผลิตน้ำประปา (Water Treatment System) POG ระบบ L หมู่ที่ ๑๑ บ้านใหม่มงคล	เพื่อให้ประชาชนมีน้ำสะอาดในการอุปโภคบริโภค อย่างเพียงพอและทั่วถึง - เพื่อยกมาตรฐานคุณภาพชีวิตของประชาชนให้ได้รับการบริการน้ำประปาที่มีความสะอาดปราศจากเชื้อโรคและสิ่งเจือปนต่างๆ	- ระบบประปาป้องกันภัยในบัญชีนวัตกรรมไทย - ถึง ACF ๑ ถึงขนาดเส้นผ่าศูนย์กลาง ๕.๘๐ เมตร สูง ๖.๐ เมตร - ถึง ACF ๑ ถึงขนาดเส้นผ่าศูนย์กลาง ๑.๔๕ เมตร สูง ๒๐ เมตร - ระบบตู้ควบคุม PnP	๕,๒๐๐,๐๐๐	๕,๒๐๐,๐๐๐	๕,๒๐๐,๐๐๐	๕,๒๐๐,๐๐๐	๕,๒๐๐,๐๐๐	- ระบบผลิตน้ำประปาเพิ่มขึ้น - น้ำประปาที่มีความสะอาดปราศจากเชื้อโรคและสิ่งเจือปนต่างๆ - ร้อยละ ๘๐ ประชาชนมีความพึงพอใจ	- ประชาชนในครัวเรือนมีน้ำใช้ในการอุปโภคและบริโภคพอเพียงตลอดปี	กองช่าง
๑๒	ระบบผลิตน้ำประปา (Water Treatment System) POG ระบบ L หมู่ที่ ๑๒ บ้านจงเจริญ	เพื่อให้ประชาชนมีน้ำสะอาดในการอุปโภคบริโภค อย่างเพียงพอและทั่วถึง - เพื่อยกมาตรฐานคุณภาพชีวิตของประชาชนให้ได้รับการบริการน้ำประปาที่มีความสะอาดปราศจากเชื้อโรคและสิ่งเจือปนต่างๆ	- ระบบประปาป้องกันภัยในบัญชีนวัตกรรมไทย - ถึง ACF ๑ ถึงขนาดเส้นผ่าศูนย์กลาง ๕.๘๐ เมตร สูง ๖.๐ เมตร - ถึง ACF ๑ ถึงขนาดเส้นผ่าศูนย์กลาง ๑.๔๕ เมตร สูง ๒๐ เมตร - ระบบตู้ควบคุม PnP	๕,๒๐๐,๐๐๐	๕,๒๐๐,๐๐๐	๕,๒๐๐,๐๐๐	๕,๒๐๐,๐๐๐	๕,๒๐๐,๐๐๐	- ระบบผลิตน้ำประปาเพิ่มขึ้น - น้ำประปาที่มีความสะอาดปราศจากเชื้อโรคและสิ่งเจือปนต่างๆ - ร้อยละ ๘๐ ประชาชนมีความพึงพอใจ	- ประชาชนในครัวเรือนมีน้ำใช้ในการอุปโภคและบริโภคพอเพียงตลอดปี	กองช่าง

ที่	โครงการ	วัตถุประสงค์	เป้าหมาย (ผลผลิตของโครงการ)	งบประมาณ					ตัวชี้วัด (KPI)	ผลที่คาดว่าจะได้รับ	หน่วยงานที่รับผิดชอบ
				๒๕๖๖ (บาท)	๒๕๖๗ (บาท)	๒๕๖๘ (บาท)	๒๕๖๙ (บาท)	๒๕๗๐ (บาท)			
๑๓	ระบบผลิตน้ำประปา (Water Treatment System) POG ระบบ L หมู่ที่ ๑๓ บ้านดอนกลาง	เพื่อให้ประชาชนมีน้ำสะอาดในการอุปโภคบริโภค อย่างเพียงพอและทั่วถึง - เพื่อยกมาตรฐานคุณภาพชีวิตของประชาชนให้ได้รับการบริการน้ำประปาที่มีความสะอาดปราศจากเชื้อโรคและสิ่งเจือปนต่างๆ	- ระบบประปาป้องกันภัยในบัญชีนวัตกรรมไทย - ถึง ACF ๑ ถึงขนาดเส้นผ่าศูนย์กลาง ๕.๘๐ เมตร สูง ๖.๐ เมตร - ถึง ACF ๑ ถึงขนาดเส้นผ่าศูนย์กลาง ๑.๔๕ เมตร สูง ๒๐ เมตร - ระบบตู้ควบคุม PnP	๕,๒๐๐,๐๐๐	๕,๒๐๐,๐๐๐	๕,๒๐๐,๐๐๐	๕,๒๐๐,๐๐๐	๕,๒๐๐,๐๐๐	- ระบบผลิตน้ำประปาเพิ่มขึ้น - น้ำประปาที่มีความสะอาดปราศจากเชื้อโรคและสิ่งเจือปนต่างๆ - ร้อยละ ๘๐ ประชาชนมีความพึงพอใจ	- ประชาชนในครัวเรือนมีน้ำใช้ในการอุปโภคและบริโภคพอเพียงตลอดปี	กองช่าง
๑๔	ระบบผลิตน้ำประปา (Water Treatment System) POG ระบบ L หมู่ที่ ๑๔ บ้านใหม่สันติสุข	เพื่อให้ประชาชนมีน้ำสะอาดในการอุปโภคบริโภค อย่างเพียงพอและทั่วถึง - เพื่อยกมาตรฐานคุณภาพชีวิตของประชาชนให้ได้รับการบริการน้ำประปาที่มีความสะอาดปราศจากเชื้อโรคและสิ่งเจือปนต่างๆ	- ระบบประปาป้องกันภัยในบัญชีนวัตกรรมไทย - ถึง ACF ๑ ถึงขนาดเส้นผ่าศูนย์กลาง ๕.๘๐ เมตร สูง ๖.๐ เมตร - ถึง ACF ๑ ถึงขนาดเส้นผ่าศูนย์กลาง ๑.๔๕ เมตร สูง ๒๐ เมตร - ระบบตู้ควบคุม PnP	๕,๒๐๐,๐๐๐	๕,๒๐๐,๐๐๐	๕,๒๐๐,๐๐๐	๕,๒๐๐,๐๐๐	๕,๒๐๐,๐๐๐	- ระบบผลิตน้ำประปาเพิ่มขึ้น - น้ำประปาที่มีความสะอาดปราศจากเชื้อโรคและสิ่งเจือปนต่างๆ - ร้อยละ ๘๐ ประชาชนมีความพึงพอใจ	- ประชาชนในครัวเรือนมีน้ำใช้ในการอุปโภคและบริโภคพอเพียงตลอดปี	กองช่าง

ที่	โครงการ	วัตถุประสงค์	เป้าหมาย (ผลผลิตของโครงการ)	งบประมาณ					ตัวชี้วัด (KPI)	ผลที่คาดว่าจะได้รับ	หน่วยงานที่รับผิดชอบ
				๒๕๖๖ (บาท)	๒๕๖๗ (บาท)	๒๕๖๘ (บาท)	๒๕๖๙ (บาท)	๒๕๗๐ (บาท)			
๑๕	ระบบผลิตน้ำประปา (Water Treatment System) POG ระบบ L หมู่ที่ ๑๕ บ้านสันเจริญ	เพื่อให้ประชาชนมีน้ำสะอาดในการอุปโภคบริโภค อย่างเพียงพอและทั่วถึง - เพื่อยกมาตรฐานคุณภาพชีวิตของประชาชนให้ได้รับการบริการน้ำประปาที่มีความสะอาดปราศจากเชื้อโรคและสิ่งเจือปนต่างๆ	- ระบบประปาป้องกันภัยในบัญชีนวัตกรรมไทย - ถึง ACF ๑ ถึงขนาดเส้นผ่าศูนย์กลาง ๕.๘๐ เมตร สูง ๖.๐ เมตร - ถึง ACF ๑ ถึงขนาดเส้นผ่าศูนย์กลาง ๑.๔๕ เมตร สูง ๒๐ เมตร - ระบบตู้ควบคุม PnP	๕,๒๐๐,๐๐๐	๕,๒๐๐,๐๐๐	๕,๒๐๐,๐๐๐	๕,๒๐๐,๐๐๐	๕,๒๐๐,๐๐๐	- ระบบผลิตน้ำประปาเพิ่มขึ้น - น้ำประปาที่มีความสะอาดปราศจากเชื้อโรคและสิ่งเจือปนต่างๆ - ร้อยละ ๘๐ ประชาชนมีความพึงพอใจ	- ประชาชนในครัวเรือนมีน้ำใช้ในการอุปโภคและบริโภคพอเพียงตลอดปี	กองช่าง
๑๖	ระบบผลิตน้ำประปา (Water Treatment System) POG ระบบ L หมู่ที่ ๑๖ บ้านดอนเหนือ	เพื่อให้ประชาชนมีน้ำสะอาดในการอุปโภคบริโภค อย่างเพียงพอและทั่วถึง - เพื่อยกมาตรฐานคุณภาพชีวิตของประชาชนให้ได้รับการบริการน้ำประปาที่มีความสะอาดปราศจากเชื้อโรคและสิ่งเจือปนต่างๆ	- ระบบประปาป้องกันภัยในบัญชีนวัตกรรมไทย - ถึง ACF ๑ ถึงขนาดเส้นผ่าศูนย์กลาง ๕.๘๐ เมตร สูง ๖.๐ เมตร - ถึง ACF ๑ ถึงขนาดเส้นผ่าศูนย์กลาง ๑.๔๕ เมตร สูง ๒๐ เมตร - ระบบตู้ควบคุม PnP	๕,๒๐๐,๐๐๐	๕,๒๐๐,๐๐๐	๕,๒๐๐,๐๐๐	๕,๒๐๐,๐๐๐	๕,๒๐๐,๐๐๐	- ระบบผลิตน้ำประปาเพิ่มขึ้น - น้ำประปาที่มีความสะอาดปราศจากเชื้อโรคและสิ่งเจือปนต่างๆ - ร้อยละ ๘๐ ประชาชนมีความพึงพอใจ	- ประชาชนในครัวเรือนมีน้ำใช้ในการอุปโภคและบริโภคพอเพียงตลอดปี	กองช่าง

ที่	โครงการ	วัตถุประสงค์	เป้าหมาย (ผลผลิตของโครงการ)	งบประมาณ					ตัวชี้วัด (KPI)	ผลที่คาดว่าจะได้รับ	หน่วยงานที่รับผิดชอบ
				๒๕๖๖ (บาท)	๒๕๖๗ (บาท)	๒๕๖๘ (บาท)	๒๕๖๙ (บาท)	๒๕๗๐ (บาท)			
๑๗	ระบบผลิตน้ำประปา (Water Treatment System) POG ระบบ L หมู่ที่ ๑๗ บ้านใหม่ศรีวิสัย	เพื่อให้ประชาชนมีน้ำสะอาดในการอุปโภคบริโภค อย่างเพียงพอและทั่วถึง - เพื่อยกมาตรฐานคุณภาพชีวิตของประชาชนให้ได้รับการบริการ น้ำประปาที่มีความสะอาดปราศจากเชื้อโรคและสิ่งเจือปนต่างๆ	- ระบบประปาป้องกันภัยในบัญชีนวัตกรรมไทย - ถึง ACF ๑ ถึงขนาดเส้นผ่าศูนย์กลาง ๕.๘๐ เมตร สูง ๖.๐ เมตร - ถึง ACF ๑ ถึงขนาดเส้นผ่าศูนย์กลาง ๑.๔๕ เมตร สูง ๒๐ เมตร - ระบบตู้ควบคุม PnP	๕,๒๐๐,๐๐๐	๕,๒๐๐,๐๐๐	๕,๒๐๐,๐๐๐	๕,๒๐๐,๐๐๐	๕,๒๐๐,๐๐๐	- ระบบผลิตน้ำประปาเพิ่มขึ้น - น้ำประปาที่มีความสะอาดปราศจากเชื้อโรคและสิ่งเจือปนต่างๆ - ร้อยละ ๘๐ ประชาชนมีความพึงพอใจ	- ประชาชนในครัวเรือนมีน้ำใช้ในการอุปโภคและบริโภคพอเพียงตลอดปี	กองช่าง
๑๘	ก่อสร้างอาคารน้ำใต้ดิน ตำบลดอนศิลา อำเภอเวียงชัย จังหวัดเชียงราย	- เพื่อเพิ่มศักยภาพในการเก็บน้ำของแหล่งน้ำธรรมชาติในการทำการเกษตรภายในหมู่บ้าน - เพื่อให้เพียงพอต่อความต้องการ สำหรับการเกษตร เลี้ยงสัตว์และอุปโภคบริโภคของประชาชนในชุมชนและพื้นที่ใกล้เคียง - เพื่อฟื้นฟูแหล่งน้ำที่มีสภาพเสื่อม	- จุดที่ ๑ หมู่ที่ ๑ บ้านสมานมิตร สระประปาหมู่บ้าน จุดสระเก็บน้ำ ความกว้าง ๔๐.๐๐ เมตร ยาว ๔๐.๐๐ เมตร ลึก ๓.๐๐ เมตร ลาดเอียง ๑:๑ ปริมาณดินขุดไม่น้อยกว่า ๔,๑๓๔ ลบ.ม. พร้อมเจาะสะดือ ความกว้าง ๒๐.๐๐ เมตร ยาว ๒๐.๐๐ เมตร ลึก ๔.๐๐ เมตร ปริมาณดินขุดไม่น้อยกว่า ๑,๒๘๐.๐๐ ลบ.ม. หรือปริมาณดินขุดรวมไม่น้อยกว่า ๕,๔๑๔.๐๐ ลบ.ม.	๒,๑๕๔,๖๐๐	๒,๑๕๔,๖๐๐	๒,๑๕๔,๖๐๐	๒,๑๕๔,๖๐๐	๒,๑๕๔,๖๐๐	- ธนาคารน้ำใต้ดินระบบเปิดเพิ่มขึ้น - มีน้ำใช้ในการอุปโภคและบริโภคเพียงพอตลอดปี - ร้อยละ ๘๐ ประชาชนมีความพึงพอใจ	- ประชาชนในครัวเรือนมีน้ำใช้ในการอุปโภคและบริโภคพอเพียงตลอดปี	กองช่าง

		<p>โทรมให้กลับคืน สภาพริกษาสมดุล ของระบบนิเวศ - เพื่อยกระดับ คุณภาพชีวิต ของประชาชนใน พื้นที่ให้ดีขึ้น - เพื่อบรรเทา ปัญหาอุทกภัย และภัยแล้ง</p>	<p>พร้อมตกแต่งคัตดิน โดยรอบ - จุดที่ ๒ หมู่ที่ ๒ บ้านหลังกฤษกร สระน้ำ ในเทศบาลตำบลดอน ศิลา ขุดสระเก็บน้ำ ความ กว้าง ๒๐.๐๐ เมตร ยาว ๔๐.๐๐ เมตร ลึก ๔.๐๐ เมตร ลาดเอียง ๑:๑ ปริมาณดินขุดไม่น้อย กว่า ๑,๘๔๐.๐๐ ลบ.ม. พร้อมเจาะสะดือ ลึก ๔.๐๐ - ๗.๐๐ เมตร ปริมาณดินขุดไม่น้อย กว่า ๑,๒๘๐.๐๐ ลบ.ม. หรือปริมาณดินขุดรวม ไม่น้อยกว่า ๓,๑๒๐.๐๐ ลบ.ม. พร้อมตกแต่งคัต ดินโดยรอบ - จุดที่ ๓ หมู่ที่ ๓ บ้านช่องลม อ่างจำตอง ขุดสระเก็บน้ำ ความ กว้าง เฉลี่ย ๓๐.๐๐ - ๕๐.๐๐ เมตร ยาว ๙๐.๐๐ เมตร ลึก ๑.๕๐ เมตร ลาดเอียง ๑:๑ ปริมาณดินขุดไม่น้อย กว่า ๕,๑๑๔.๒๕ ลบ.ม. พร้อมเจาะสะดือ ความ กว้าง ๒๐.๐๐ เมตร ยาว ๒๐.๐๐ เมตร ลึก ๔.๐๐ เมตร ปริมาณดินขุดไม่</p>								
--	--	--	---	--	--	--	--	--	--	--	--

			<p>น้อยกว่า ๑,๒๘๐.๐๐ ลบ.ม. หรือปริมาณดิน ขุดรวมไม่น้อยกว่า ๖,๓๙๔.๒๕ ลบ.ม. พร้อมตกแต่งคัดดิน โดยรอบ</p> <p>- จุดที่ ๔ หมู่ที่ ๑๓ บ้านคอนกลาง บวกขอนแก่น ขุดสระเก็บน้ำ ความ กว้าง ๔๐.๐๐ เมตร ยาว ๙๐.๐๐ เมตร ลึก ๑.๕๐ เมตร ลาดเอียง ๑:๑ ปริมาณดินขุดไม่น้อย กว่า ๕,๑๑๔.๒๕ ลบ.ม. พร้อมเจาะสะดือ ความ กว้าง ๒๐.๐๐ เมตร ยาว ๒๐.๐๐ เมตร ลึก ๔.๐๐ เมตร ปริมาณดินขุดไม่ น้อยกว่า ๑,๒๘๐.๐๐ ลบ.ม. หรือปริมาณดิน ขุดรวมไม่น้อยกว่า ๖,๓๙๔.๒๕ ลบ.ม. พร้อมตกแต่งคัดดิน โดยรอบ</p> <p>- จุดที่ ๕ หมู่ที่ ๑๗ บ้านใหม่ศรีวิสัย ห้วยคำ ขุดสระเก็บน้ำ ความ กว้าง ๑๕.๐๐ เมตร ยาว ๑๑๕.๐๐ เมตร พื้นที่ ประมาณ ๑ ไร่ ลึก ๓.๕๐ เมตร ลาดเอียง ๑:๑ ปริมาณดินขุดไม่ น้อยกว่า ๕,๖๐๐ ลบ.ม.</p>								
--	--	--	--	--	--	--	--	--	--	--	--

			พร้อมเจาะสะดือ ความกว้าง ๑๕.๐๐ เมตร ยาว ๑๕.๐๐ เมตร ลึก ๔.๐๐ เมตร ปริมาณดินขุดไม่น้อยกว่า ๕๔๘.๐๐ ลบ.ม. หรือปริมาณดินขุดรวมไม่น้อยกว่า ๖,๑๔๘.๐๐ ลบ.ม. พร้อมตกแต่งคัดดินโดยรอบ								
--	--	--	---	--	--	--	--	--	--	--	--

แนวทางติดตั้ง ซ่อมแซมไฟกิ่ง ไฟฟ้าสาธารณะ ไฟฟ้าพลังงานแสงอาทิตย์ ตามหมู่บ้าน ถนน และที่สาธารณะ

แผนงานเคหะและชุมชน : งานไฟฟ้าและถนน

ที่	โครงการ	วัตถุประสงค์	เป้าหมาย (ผลผลิตของโครงการ)	งบประมาณ					ตัวชี้วัด (KPI)	ผลที่คาดว่าจะได้รับ	หน่วยงานที่รับผิดชอบ
				๒๕๖๖ (บาท)	๒๕๖๗ (บาท)	๒๕๖๘ (บาท)	๒๕๖๙ (บาท)	๒๕๗๐ (บาท)			
๑	ก่อสร้างติดตั้งเสาไฟแบบรอกสลิงหมุนยกพร้อมโคมไฟถนนแอลอีดี ตำบลอนศิลา อำเภอเวียงชัย จังหวัดเชียงราย	- เพื่อลดพื้นที่เสี่ยงภัยในการสัญจรไปมาช่วงเวลากลางคืนและเกิดความปลอดภัย - เพื่อลดปัญหาอาชญากรรมในพื้นที่ เพื่อความเป็นระเบียบเรียบร้อย ความเป็นเมือง/ชนบทให้น่าอยู่ แสงสว่างเพียงพอ	ก่อสร้างติดตั้งเสาไฟพร้อมโคมไฟถนนแอลอีดี หมู่ที่ ๑ - หมู่ที่ ๑๗ ตำบลอนศิลา อำเภอเวียงชัย จังหวัดเชียงราย จำนวน ๑๔๔ ชุด พร้อมอุปกรณ์ ประกอบและติดตั้งเรียบร้อย (งานนวัตกรรมไทย รหัสโครงการ ๐๗๐๒๐๐๑๙)	๙,๙๓๖,๐๐๐	๙,๙๓๖,๐๐๐	๙,๙๓๖,๐๐๐	๙,๙๓๖,๐๐๐	๙,๙๓๖,๐๐๐	- จำนวนร้อยละอุบัติเหตุที่ลดลง - ร้อยละ ๙๐ เกิดความพึงพอใจ	ประชาชนทั้งตำบล และตำบลใกล้เคียงสามารถใช้รถใช้ถนนได้อย่างสะดวกปลอดภัยยิ่งขึ้น	กองช่าง

รายละเอียดโครงการพัฒนา
แผนพัฒนาท้องถิ่น (พ.ศ.๒๕๖๖-๒๕๗๐)
สำหรับ โครงการที่เกี่วข้องกับภาพขององค์กรปกครองส่วนท้องถิ่น
เทศบาลตำบลดอนศิลา อำเภอเวียงชัย จังหวัดเชียงราย

ก.ยุทธศาสตร์จังหวัดเชียงรายที่ ๔ การพัฒนาทรัพยากรมนุษย์และคุณภาพชีวิตเพื่อให้ประชาชนอยู่เย็นเป็นสุข

ก.ยุทธศาสตร์จังหวัดเชียงรายที่ ๖ การรักษาความมั่นคงปลอดภัยในชีวิตและทรัพย์สิน

ข.ยุทธศาสตร์การพัฒนาของ อปท.ในเขตจังหวัดเชียงรายที่ ๔ การพัฒนาทรัพยากรมนุษย์และคุณภาพชีวิตเพื่อให้ประชาชนอยู่เย็นเป็นสุข

ยุทธศาสตร์ที่ ๔ การพัฒนาคุณภาพชีวิตและสังคม

แนวทางการพัฒนาป้องกันและแก้ไขปัญหาเสพติดและปัญหาสังคม

แผนงานสร้างความเข้มแข็งของชุมชน : งานส่งเสริมและสนับสนุนความเข้มแข็งชุมชน

ที่	โครงการ	วัตถุประสงค์	เป้าหมาย (ผลผลิตของ โครงการ)	งบประมาณ					ตัวชี้วัด (KPI)	ผลที่คาดว่าจะ ได้รับ	หน่วยงานที่ รับผิดชอบ
				๒๕๖๖ (บาท)	๒๕๖๗ (บาท)	๒๕๖๘ (บาท)	๒๕๖๙ (บาท)	๒๕๗๐ (บาท)			
๑	ติดตั้ง กล้องโทรทัศน์ วงจรปิด CCTV หมู่ที่ ๑ บ้านสมานมิตร หมู่ที่ ๒ บ้านหลังกฤษช หมู่ที่ ๓ บ้านช่องลม หมู่ที่ ๑๑ บ้านใหม่มงคล ตำบลดอนศิลา อำเภอเวียงชัย จังหวัดเชียงราย	- เพื่อป้องกันและ ลดปัญหาเสพ ติด อุบัติเหตุ อาชญากรรมและ ปัญหาทางสังคม ต่างๆ	- กล้องกล้องโทรทัศน์ วงจรปิดชนิดเครือข่าย แบบมุมมองกว้างสำหรับ ติดตั้งภายนอกอาคาร จำนวน ๒๐ ตัว - อุปกรณ์บันทึกภาพแบบ เครือข่าย ๓๖ ช่อง จำนวน ๑ เครื่อง - โทรทัศน์ ขนาด ๔๐ นิ้ว จำนวน ๑ เครื่อง - เครื่องสำรองไฟ ขนาด ๘๐๐ VA จำนวน ๒๐ เครื่อง - เครื่องสำรองไฟ ขนาด ๑ KVA จำนวน ๑ เครื่อง	๑,๕๔๒,๒๖๐	๑,๕๔๒,๒๖๐	๑,๕๔๒,๒๖๐	๑,๕๔๒,๒๖๐	๑,๕๔๒,๒๖๐	- จำนวน กล้องโทรทัศน์ วงจรปิด CCTV ที่ติดตั้ง เพิ่มขึ้น	ชุมชนเกิดความ สงบเรียบร้อย ประชาชนมี ความมั่นคง ปลอดภัยในชีวิต และทรัพย์สิน	สำนัก ปลัดเทศบาล

รายละเอียดโครงการพัฒนา
แผนพัฒนาท้องถิ่น (พ.ศ.๒๕๖๖-๒๕๗๐)
สำหรับ โครงการที่เกี่วข้องกับขององค์กรปกครองส่วนท้องถิ่น
เทศบาลตำบลดอนศิลา อำเภอเวียงชัย จังหวัดเชียงราย

ก.ยุทธศาสตร์จังหวัดเชียงรายที่ ๕ การจัดการทรัพยากรธรรมชาติและสิ่งแวดล้อมให้ดำรงความสมบูรณ์และยั่งยืน
 ข.ยุทธศาสตร์การพัฒนาของ อปท. ในเขตจังหวัดเชียงรายที่ ๕ การบริหารจัดการทรัพยากรธรรมชาติและสิ่งแวดล้อมให้ยั่งยืน
 ยุทธศาสตร์ที่ ๕ การพัฒนาทรัพยากรธรรมชาติและสิ่งแวดล้อม
 แนวทางการพัฒนาจัดหาสถานที่กำจัดขยะและดำเนินการกำจัดขยะอย่างถูกวิธี

แผนงานเคหะชุมชน : งานกำจัดขยะมูลฝอยและสิ่งปฏิกูล

ที่	โครงการ	วัตถุประสงค์	เป้าหมาย (ผลผลิตของ โครงการ)	งบประมาณ					ตัวชี้วัด (KPI)	ผลที่คาดว่าจะ ได้รับ	หน่วยงานที่ รับผิดชอบ
				๒๕๖๖ (บาท)	๒๕๖๗ (บาท)	๒๕๖๘ (บาท)	๒๕๖๙ (บาท)	๒๕๗๐ (บาท)			
๑	บริหารจัดการ ขยะในชุมชน แบบครบวงจร (จัดซื้อรถสามล้อ เอนกประสงค์ สำหรับเก็บขยะ เทศบาลตำบล ดอนศิลา)	- เพื่อให้บริการ ประชาชนในการ บริการสาธารณะ การจัดการขยะมูล ฝอยและสิ่งปฏิกูล - เพื่อเพิ่ม ประสิทธิภาพใน การจัดการขยะมูล ฝอยในพื้นที่	- ให้บริการ ประชาชนในการ บริการสาธารณะ การจัดการขยะมูล ฝอยและสิ่งปฏิกูล	๔๙๕,๐๐๐	๔๙๕,๐๐๐	๔๙๕,๐๐๐	๔๙๕,๐๐๐	๔๙๕,๐๐๐	- รถสามล้อเก็บ ขยะเพิ่มขึ้น - การจัดการขยะ มูลฝอยและสิ่ง ปฏิกูลมี ประสิทธิภาพ เพิ่มขึ้น - ร้อยละ ๘๐ ประชาชนมี ความพึงพอใจ	- ให้บริการ ประชาชนในการ บริการสาธารณะ การจัดการขยะมูล ฝอยและสิ่งปฏิกูล - ประสิทธิภาพ ในการจัดการขยะ มูลฝอยในพื้นที่ เพิ่มขึ้น	สำนัก ปลัดเทศบาล

ที่	โครงการ	วัตถุประสงค์	เป้าหมาย (ผลผลิตของ โครงการ)	งบประมาณ					ตัวชี้วัด (KPI)	ผลที่คาดว่าจะ ได้รับ	หน่วยงานที่ รับผิดชอบ
				๒๕๖๖ (บาท)	๒๕๖๗ (บาท)	๒๕๖๘ (บาท)	๒๕๖๙ (บาท)	๒๕๗๐ (บาท)			
๒	บริหารจัดการ ขยะในชุมชน แบบครบวงจร (จัดซื้อเตาเผา ขยะลดมลพิษ ประหยัด พลังงาน เตาเผา ขยะแบบ เคลื่อนที่ เทศบาลตำบล ดอนศิลา)	- เพื่อให้บริการ ประชาชนในการ บริการสาธารณะ การจัดการขยะมูล ฝอยและสิ่งปฏิกูล - เพื่อเพิ่ม ประสิทธิภาพใน การจัดการขยะมูล ฝอยในพื้นที่	- ให้บริการ ประชาชนในการ บริการสาธารณะ การจัดการขยะมูล ฝอยและสิ่งปฏิกูล	๕,๐๐๐,๐๐๐	๕,๐๐๐,๐๐๐	๕,๐๐๐,๐๐๐	๕,๐๐๐,๐๐๐	๕,๐๐๐,๐๐๐	- เตาเผาขยะ แบบเคลื่อนที่ เพิ่มขึ้น - การจัดการขยะ มูลฝอยและสิ่ง ปฏิกูลมี ประสิทธิภาพ เพิ่มขึ้น - ร้อยละ ๘๐ ประชาชนมี ความพึงพอใจ	- ให้บริการ ประชาชนในการ บริการสาธารณะ การจัดการขยะมูล ฝอยและสิ่งปฏิกูล - ประสิทธิภาพใน การจัดการขยะมูล ฝอยในพื้นที่ เพิ่มขึ้น	สำนัก ปลัดเทศบาล
๓	จัดซื้อเครื่อง แปลงขยะเศษ อาหารโดยใช้ จุลินทรีย์ เทศบาลตำบล ดอนศิลา	- เพื่อสร้างระบบ บริหารจัดการเศษ อาหารใน ครัวเรือนได้ - เพื่อเพิ่ม ประสิทธิภาพใน การบริหารจัดการ ไม่ให้มีขยะอินทรีย์ คั่งค้าง	- จัดซื้อเครื่อง แปลงขยะเศษ อาหารโดยใช้ จุลินทรีย์ จำนวน ๑ เครื่อง	๑,๔๐๐,๐๐๐	๑,๔๐๐,๐๐๐	๑,๔๐๐,๐๐๐	๑,๔๐๐,๐๐๐	๑,๔๐๐,๐๐๐	- เครื่องแปลง ขยะเศษอาหาร โดยใช้จุลินทรีย์ เพิ่มขึ้น - การจัดการขยะ มูลฝอยและสิ่ง ปฏิกูลมี ประสิทธิภาพ เพิ่มขึ้น - ร้อยละ ๘๐ ประชาชนมี ความพึงพอใจ	- ให้บริการ ประชาชนในการ บริการสาธารณะ การจัดการขยะมูล ฝอยและสิ่งปฏิกูล - ประสิทธิภาพใน การจัดการขยะมูล ฝอยในพื้นที่ เพิ่มขึ้น	สำนัก ปลัดเทศบาล

ที่	โครงการ	วัตถุประสงค์	เป้าหมาย (ผลผลิตของ โครงการ)	งบประมาณ					ตัวชี้วัด (KPI)	ผลที่คาดว่าจะ ได้รับ	หน่วยงานที่ รับผิดชอบ
				๒๕๖๖ (บาท)	๒๕๖๗ (บาท)	๒๕๖๘ (บาท)	๒๕๖๙ (บาท)	๒๕๗๐ (บาท)			
๔	จัดซื้อรถสามล้อ เอนกประสงค์ (สำหรับเก็บ ขยะ) บ้านสมานมิตร หมู่ที่ ๑ ตำบลดอนศิลา	- เพื่อให้บริการ ประชาชนในการ บริการสาธารณะ การจัดการขยะมูล ฝอยและสิ่งปฏิกูล - เพื่อเพิ่ม ประสิทธิภาพใน การจัดการขยะมูล ฝอยในพื้นที่	- ให้บริการ ประชาชนในการ บริการสาธารณะ การจัดการขยะมูล ฝอยและสิ่งปฏิกูล	๔๙๕,๐๐๐	๔๙๕,๐๐๐	๔๙๕,๐๐๐	๔๙๕,๐๐๐	๔๙๕,๐๐๐	- รถสามล้อเก็บ ขยะเพิ่มขึ้น - การจัดการขยะ มูลฝอยและสิ่ง ปฏิกูลมี ประสิทธิภาพ เพิ่มขึ้น - ร้อยละ ๘๐ ประชาชนมี ความพึงพอใจ	- ให้บริการ ประชาชนในการ บริการสาธารณะ การจัดการขยะมูล ฝอยและสิ่งปฏิกูล - ประสิทธิภาพใน การจัดการขยะมูล ฝอยในพื้นที่ เพิ่มขึ้น	สำนัก ปลัดเทศบาล
๕	จัดซื้อเตาเผา ขยะลดมลพิษ ประหยัด พลังงาน (เตาเผาขยะ แบบเคลื่อนที่) บ้านสมานมิตร หมู่ที่ ๑ ตำบลดอนศิลา	- เพื่อให้บริการ ประชาชนในการ บริการสาธารณะ การจัดการขยะมูล ฝอยและสิ่งปฏิกูล - เพื่อเพิ่ม ประสิทธิภาพใน การจัดการขยะมูล ฝอยในพื้นที่	- ให้บริการ ประชาชนในการ บริการสาธารณะ การจัดการขยะมูล ฝอยและสิ่งปฏิกูล	๕,๐๐๐,๐๐๐	๕,๐๐๐,๐๐๐	๕,๐๐๐,๐๐๐	๕,๐๐๐,๐๐๐	๕,๐๐๐,๐๐๐	- เตาเผาขยะ แบบเคลื่อนที่ เพิ่มขึ้น - การจัดการขยะ มูลฝอยและสิ่ง ปฏิกูลมี ประสิทธิภาพ เพิ่มขึ้น - ร้อยละ ๘๐ ประชาชนมี ความพึงพอใจ	- ให้บริการ ประชาชนในการ บริการสาธารณะ การจัดการขยะมูล ฝอยและสิ่งปฏิกูล - ประสิทธิภาพใน การจัดการขยะมูล ฝอยในพื้นที่ เพิ่มขึ้น	สำนัก ปลัดเทศบาล

ที่	โครงการ	วัตถุประสงค์	เป้าหมาย (ผลผลิตของ โครงการ)	งบประมาณ					ตัวชี้วัด (KPI)	ผลที่คาดว่าจะ ได้รับ	หน่วยงานที่ รับผิดชอบ
				๒๕๖๖ (บาท)	๒๕๖๗ (บาท)	๒๕๖๘ (บาท)	๒๕๖๙ (บาท)	๒๕๗๐ (บาท)			
๖	จัดซื้อเครื่อง แปลงขยะเศษ อาหารโดยใช้ จุลินทรีย์ บ้านสมานมิตร หมู่ที่ ๑ ตำบลดอนศิลา	- เพื่อสร้างระบบ บริหารจัดการเศษ อาหารใน ครัวเรือนได้ - เพื่อเพิ่ม ประสิทธิภาพใน การบริหารจัดการ ไม่ให้มีขยะอินทรีย์ คั่งค้าง	- จัดซื้อเครื่อง แปลงขยะเศษ อาหารโดยใช้ จุลินทรีย์ จำนวน ๑ เครื่อง	๑,๔๐๐,๐๐๐	๑,๔๐๐,๐๐๐	๑,๔๐๐,๐๐๐	๑,๔๐๐,๐๐๐	๑,๔๐๐,๐๐๐	- เครื่องแปลง ขยะเศษอาหาร โดยใช้จุลินทรีย์ เพิ่มขึ้น - การจัดการขยะ มูลฝอยและสิ่ง ปฏิกูลมี ประสิทธิภาพ เพิ่มขึ้น - ร้อยละ ๘๐ ประชาชนมี ความพึงพอใจ	- ให้บริการ ประชาชนในการ บริการสาธารณะ การจัดการขยะมูล ฝอยและสิ่งปฏิกูล - ประสิทธิภาพใน การจัดการขยะมูล ฝอยในพื้นที่ เพิ่มขึ้น	สำนัก ปลัดเทศบาล
๗	จัดซื้อรถสามล้อ เอนกประสงค์ (สำหรับเก็บ ขยะ) บ้านช่องลม หมู่ที่ ๓ ตำบลดอนศิลา	- เพื่อให้บริการ ประชาชนในการ บริการสาธารณะ การจัดการขยะมูล ฝอยและสิ่งปฏิกูล - เพื่อเพิ่ม ประสิทธิภาพใน การจัดการขยะมูล ฝอยในพื้นที่	- ให้บริการ ประชาชนในการ บริการสาธารณะ การจัดการขยะมูล ฝอยและสิ่งปฏิกูล	๔๙๕,๐๐๐	๔๙๕,๐๐๐	๔๙๕,๐๐๐	๔๙๕,๐๐๐	๔๙๕,๐๐๐	- รถสามล้อเก็บ ขยะเพิ่มขึ้น - การจัดการขยะ มูลฝอยและสิ่ง ปฏิกูลมี ประสิทธิภาพ เพิ่มขึ้น - ร้อยละ ๘๐ ประชาชนมี ความพึงพอใจ	- ให้บริการ ประชาชนในการ บริการสาธารณะ การจัดการขยะมูล ฝอยและสิ่งปฏิกูล - ประสิทธิภาพใน การจัดการขยะมูล ฝอยในพื้นที่ เพิ่มขึ้น	สำนัก ปลัดเทศบาล

ที่	โครงการ	วัตถุประสงค์	เป้าหมาย (ผลผลิตของ โครงการ)	งบประมาณ					ตัวชี้วัด (KPI)	ผลที่คาดว่าจะ ได้รับ	หน่วยงานที่ รับผิดชอบ
				๒๕๖๖ (บาท)	๒๕๖๗ (บาท)	๒๕๖๘ (บาท)	๒๕๖๙ (บาท)	๒๕๗๐ (บาท)			
๘	จัดซื้อเตาเผา ขยะลดมลพิษ ประหยัด พลังงาน (เตาเผาขยะ แบบเคลื่อนที่) บ้านช่องลม หมู่ที่ ๓ ตำบลดอนศิลา	- เพื่อให้บริการ ประชาชนในการ บริการสาธารณะ การจัดการขยะมูล ฝอยและสิ่งปฏิกูล - เพื่อเพิ่ม ประสิทธิภาพใน การจัดการขยะมูล ฝอยในพื้นที่	- ให้บริการ ประชาชนในการ บริการสาธารณะ การจัดการขยะมูล ฝอยและสิ่งปฏิกูล	๕,๐๐๐,๐๐๐	๕,๐๐๐,๐๐๐	๕,๐๐๐,๐๐๐	๕,๐๐๐,๐๐๐	๕,๐๐๐,๐๐๐	- เตาเผาขยะ แบบเคลื่อนที่ เพิ่มขึ้น - การจัดการขยะ มูลฝอยและสิ่ง ปฏิกูลมี ประสิทธิภาพ เพิ่มขึ้น - ร้อยละ ๘๐ ประชาชนมี ความพึงพอใจ	- ให้บริการ ประชาชนในการ บริการสาธารณะ การจัดการขยะมูล ฝอยและสิ่งปฏิกูล - ประสิทธิภาพใน การจัดการขยะมูล ฝอยในพื้นที่ เพิ่มขึ้น	สำนัก ปลัดเทศบาล
๙	จัดซื้อเครื่อง แปลงขยะเศษ อาหารโดยใช้ จุลินทรีย์ บ้านช่องลม หมู่ที่ ๓ ตำบลดอนศิลา	- เพื่อสร้างระบบ บริหารจัดการเศษ อาหารใน ครัวเรือนได้ - เพื่อเพิ่ม ประสิทธิภาพใน การบริหารจัดการ ไม่ให้มีขยะอินทรีย์ คั่งค้าง	- จัดซื้อเครื่อง แปลงขยะเศษ อาหารโดยใช้ จุลินทรีย์ จำนวน ๑ เครื่อง	๑,๔๐๐,๐๐๐	๑,๔๐๐,๐๐๐	๑,๔๐๐,๐๐๐	๑,๔๐๐,๐๐๐	๑,๔๐๐,๐๐๐	- เครื่องแปลง ขยะเศษอาหาร โดยใช้จุลินทรีย์ เพิ่มขึ้น - การจัดการขยะ มูลฝอยและสิ่ง ปฏิกูลมี ประสิทธิภาพ เพิ่มขึ้น - ร้อยละ ๘๐ ประชาชนมี ความพึงพอใจ	- ให้บริการ ประชาชนในการ บริการสาธารณะ การจัดการขยะมูล ฝอยและสิ่งปฏิกูล - ประสิทธิภาพใน การจัดการขยะมูล ฝอยในพื้นที่ เพิ่มขึ้น	สำนัก ปลัดเทศบาล

ที่	โครงการ	วัตถุประสงค์	เป้าหมาย (ผลผลิตของ โครงการ)	งบประมาณ					ตัวชี้วัด (KPI)	ผลที่คาดว่าจะ ได้รับ	หน่วยงานที่ รับผิดชอบ
				๒๕๖๖ (บาท)	๒๕๖๗ (บาท)	๒๕๖๘ (บาท)	๒๕๖๙ (บาท)	๒๕๗๐ (บาท)			
๑๐	จัดซื้อรถสามล้อ เอนกประสงค์ (สำหรับเก็บ ขยะ) บ้านดอนใต้ หมู่ที่ ๙ ตำบลดอนศิลา	- เพื่อให้บริการ ประชาชนในการ บริการสาธารณะ การจัดการขยะมูล ฝอยและสิ่งปฏิกูล - เพื่อเพิ่ม ประสิทธิภาพใน การจัดการขยะมูล ฝอยในพื้นที่	- ให้บริการ ประชาชนในการ บริการสาธารณะ การจัดการขยะมูล ฝอยและสิ่งปฏิกูล	๔๙๕,๐๐๐	๔๙๕,๐๐๐	๔๙๕,๐๐๐	๔๙๕,๐๐๐	๔๙๕,๐๐๐	- รถสามล้อเก็บ ขยะเพิ่มขึ้น - การจัดการขยะ มูลฝอยและสิ่ง ปฏิกูลมี ประสิทธิภาพ เพิ่มขึ้น - ร้อยละ ๘๐ ประชาชนมี ความพึงพอใจ	- ให้บริการ ประชาชนในการ บริการสาธารณะ การจัดการขยะมูล ฝอยและสิ่งปฏิกูล - ประสิทธิภาพใน การจัดการขยะมูล ฝอยในพื้นที่ เพิ่มขึ้น	สำนัก ปลัดเทศบาล
๑๑	จัดซื้อเตาเผา ขยะลดมลพิษ ประหยัด พลังงาน (เตาเผาขยะ แบบเคลื่อนที่) บ้านดอนใต้ หมู่ที่ ๙ ตำบลดอนศิลา	- เพื่อให้บริการ ประชาชนในการ บริการสาธารณะ การจัดการขยะมูล ฝอยและสิ่งปฏิกูล - เพื่อเพิ่ม ประสิทธิภาพใน การจัดการขยะมูล ฝอยในพื้นที่	- ให้บริการ ประชาชนในการ บริการสาธารณะ การจัดการขยะมูล ฝอยและสิ่งปฏิกูล	๕,๐๐๐,๐๐๐	๕,๐๐๐,๐๐๐	๕,๐๐๐,๐๐๐	๕,๐๐๐,๐๐๐	๕,๐๐๐,๐๐๐	- เตาเผาขยะ แบบเคลื่อนที่ เพิ่มขึ้น - การจัดการขยะ มูลฝอยและสิ่ง ปฏิกูลมี ประสิทธิภาพ เพิ่มขึ้น - ร้อยละ ๘๐ ประชาชนมี ความพึงพอใจ	- ให้บริการ ประชาชนในการ บริการสาธารณะ การจัดการขยะมูล ฝอยและสิ่งปฏิกูล - ประสิทธิภาพใน การจัดการขยะมูล ฝอยในพื้นที่ เพิ่มขึ้น	สำนัก ปลัดเทศบาล

ที่	โครงการ	วัตถุประสงค์	เป้าหมาย (ผลผลิตของ โครงการ)	งบประมาณ					ตัวชี้วัด (KPI)	ผลที่คาดว่าจะ ได้รับ	หน่วยงานที่ รับผิดชอบ
				๒๕๖๖ (บาท)	๒๕๖๗ (บาท)	๒๕๖๘ (บาท)	๒๕๖๙ (บาท)	๒๕๗๐ (บาท)			
๑๒	จัดซื้อเครื่อง แปลงขยะเศษ อาหารโดยใช้ จุลินทรีย์ บ้านดอนใต้ หมู่ที่ ๙ ตำบลดอนศิลา	- เพื่อสร้างระบบ บริหารจัดการเศษ อาหารใน ครัวเรือนได้ - เพื่อเพิ่ม ประสิทธิภาพใน การบริหารจัดการ ไม่ให้มีขยะอินทรีย์ คั่งค้าง	- จัดซื้อเครื่อง แปลงขยะเศษ อาหารโดยใช้ จุลินทรีย์ จำนวน ๑ เครื่อง	๑,๔๐๐,๐๐๐	๑,๔๐๐,๐๐๐	๑,๔๐๐,๐๐๐	๑,๔๐๐,๐๐๐	๑,๔๐๐,๐๐๐	- เครื่องแปลง ขยะเศษอาหาร โดยใช้จุลินทรีย์ เพิ่มขึ้น - การจัดการขยะ มูลฝอยและสิ่ง ปฏิกูลมี ประสิทธิภาพ เพิ่มขึ้น - ร้อยละ ๘๐ ประชาชนมี ความพึงพอใจ	- ให้บริการ ประชาชนในการ บริการสาธารณะ การจัดการขยะมูล ฝอยและสิ่งปฏิกูล - ประสิทธิภาพใน การจัดการขยะมูล ฝอยในพื้นที่ เพิ่มขึ้น	สำนัก ปลัดเทศบาล
๑๓	จัดซื้อรถสามล้อ เอนกประสงค์ (สำหรับเก็บ ขยะ) บ้านใหม่มงคล หมู่ที่ ๑๑ ตำบลดอนศิลา	- เพื่อให้บริการ ประชาชนในการ บริการสาธารณะ การจัดการขยะมูล ฝอยและสิ่งปฏิกูล - เพื่อเพิ่ม ประสิทธิภาพใน การจัดการขยะมูล ฝอยในพื้นที่	- ให้บริการ ประชาชนในการ บริการสาธารณะ การจัดการขยะมูล ฝอยและสิ่งปฏิกูล	๔๙๕,๐๐๐	๔๙๕,๐๐๐	๔๙๕,๐๐๐	๔๙๕,๐๐๐	๔๙๕,๐๐๐	- รถสามล้อเก็บ ขยะเพิ่มขึ้น - การจัดการขยะ มูลฝอยและสิ่ง ปฏิกูลมี ประสิทธิภาพ เพิ่มขึ้น - ร้อยละ ๘๐ ประชาชนมี ความพึงพอใจ	- ให้บริการ ประชาชนในการ บริการสาธารณะ การจัดการขยะมูล ฝอยและสิ่งปฏิกูล - ประสิทธิภาพใน การจัดการขยะมูล ฝอยในพื้นที่ เพิ่มขึ้น	สำนัก ปลัดเทศบาล

ที่	โครงการ	วัตถุประสงค์	เป้าหมาย (ผลผลิตของ โครงการ)	งบประมาณ					ตัวชี้วัด (KPI)	ผลที่คาดว่าจะ ได้รับ	หน่วยงานที่ รับผิดชอบ
				๒๕๖๖ (บาท)	๒๕๖๗ (บาท)	๒๕๖๘ (บาท)	๒๕๖๙ (บาท)	๒๕๗๐ (บาท)			
๑๔	จัดซื้อเตาเผา ขยะลดมลพิษ ประหยัด พลังงาน (เตาเผาขยะ แบบเคลื่อนที่) บ้านใหม่มงคล หมู่ที่ ๑๑ ตำบลดอนศิลา	- เพื่อให้บริการ ประชาชนในการ บริการสาธารณะ การจัดการขยะมูล ฝอยและสิ่งปฏิกูล - เพื่อเพิ่ม ประสิทธิภาพใน การจัดการขยะมูล ฝอยในพื้นที่	- ให้บริการ ประชาชนในการ บริการสาธารณะ การจัดการขยะมูล ฝอยและสิ่งปฏิกูล	๕,๐๐๐,๐๐๐	๕,๐๐๐,๐๐๐	๕,๐๐๐,๐๐๐	๕,๐๐๐,๐๐๐	๕,๐๐๐,๐๐๐	- เตาเผาขยะ แบบเคลื่อนที่ เพิ่มขึ้น - การจัดการขยะ มูลฝอยและสิ่ง ปฏิกูลมี ประสิทธิภาพ เพิ่มขึ้น - ร้อยละ ๘๐ ประชาชนมี ความพึงพอใจ	- ให้บริการ ประชาชนในการ บริการสาธารณะ การจัดการขยะมูล ฝอยและสิ่งปฏิกูล - ประสิทธิภาพใน การจัดการขยะมูล ฝอยในพื้นที่ เพิ่มขึ้น	สำนัก ปลัดเทศบาล
๑๕	จัดซื้อเครื่อง แปลงขยะเศษ อาหารโดยใช้ จุลินทรีย์ บ้านใหม่มงคล หมู่ที่ ๑๑ ตำบลดอนศิลา	- เพื่อสร้างระบบ บริหารจัดการเศษ อาหารใน ครัวเรือนได้ - เพื่อเพิ่ม ประสิทธิภาพใน การบริหารจัดการ ไม่ให้มีขยะอินทรีย์ คั่งค้าง	- จัดซื้อเครื่อง แปลงขยะเศษ อาหารโดยใช้ จุลินทรีย์ จำนวน ๑ เครื่อง	๑,๔๐๐,๐๐๐	๑,๔๐๐,๐๐๐	๑,๔๐๐,๐๐๐	๑,๔๐๐,๐๐๐	๑,๔๐๐,๐๐๐	- เครื่องแปลง ขยะเศษอาหาร โดยใช้จุลินทรีย์ เพิ่มขึ้น - การจัดการขยะ มูลฝอยและสิ่ง ปฏิกูลมี ประสิทธิภาพ เพิ่มขึ้น - ร้อยละ ๘๐ ประชาชนมี ความพึงพอใจ	- ให้บริการ ประชาชนในการ บริการสาธารณะ การจัดการขยะมูล ฝอยและสิ่งปฏิกูล - ประสิทธิภาพใน การจัดการขยะมูล ฝอยในพื้นที่ เพิ่มขึ้น	สำนัก ปลัดเทศบาล

ที่	โครงการ	วัตถุประสงค์	เป้าหมาย (ผลผลิตของ โครงการ)	งบประมาณ					ตัวชี้วัด (KPI)	ผลที่คาดว่าจะ ได้รับ	หน่วยงานที่ รับผิดชอบ
				๒๕๖๖ (บาท)	๒๕๖๗ (บาท)	๒๕๖๘ (บาท)	๒๕๖๙ (บาท)	๒๕๗๐ (บาท)			
๑๖	บริหารจัดการ ขยะมูลฝอย ชุมชนด้วยการ แปรรูปเป็น น้ำมันไพโรไลซิส	- เพื่อกำจัดขยะ มูลฝอยได้อย่าง ถูกต้องตามหลัก สุขาภิบาลและไม่ ส่งผลกระทบต่อ สิ่งแวดล้อม - เพื่อลดปัญหา การปล่อยก๊าซ เรือนกระจก - เพื่อลดปัญหา มลพิษและการขน ย้ายข้ามเขตการ ปกครองส่วน ท้องถิ่นหรือเขต จังหวัด	ระบบการบริหาร จัดการขยะมูล ฝอย	๑๖๔,๐๐๐,๐๐๐	๑๖๔,๐๐๐,๐๐๐	๑๖๔,๐๐๐,๐๐๐	๑๖๔,๐๐๐,๐๐๐	๑๖๔,๐๐๐,๐๐๐	ปริมาณขยะ ลดลงร้อยละ ๑๐๐	จำนวนขยะมูล ฝอยในพื้นที่ลดลง และสามารถ ควบคุมโรคติดต่อ ได้	สำนัก ปลัดเทศบาล / สนง.บริหาร กองทุนเพื่อ ส่งเสริมการ อนุรักษ์ พลังงาน

บัญชีครุภัณฑ์
แผนพัฒนาท้องถิ่น (พ.ศ.๒๕๖๖ – ๒๕๗๐)
แบบ ผ.๐๓

บัญชีครุภัณฑ์
แผนพัฒนาท้องถิ่น (พ.ศ.๒๕๖๖ - ๒๕๗๐)
องค์การบริหารส่วนตำบลอนศิลา อำเภอเวียงชัย จังหวัดเชียงราย

ที่	แผนงาน	หมวด	ประเภท	เป้าหมาย	งบประมาณและที่ผ่านมา					หน่วยงาน รับผิดชอบ หลัก
					๒๕๖๖ (บาท)	๒๕๖๗ (บาท)	๒๕๖๘ (บาท)	๒๕๖๙ (บาท)	๒๕๗๐ (บาท)	
๑	บริหารทั่วไป	ครุภัณฑ์	ครุภัณฑ์ สำนักงาน	ตู้เหล็กแบบ ๒ บานเปิด จำนวน ๑ ตู้ เป็นเงิน ๕,๙๐๐ บาท - มีมือจับชนิดปิด - มีแผ่นชั้นปรับระดับ ๓ ชั้น - มาตรฐานผลิตภัณฑ์อุตสาหกรรม (มอก.)	๕,๙๐๐	๕,๙๐๐	๕,๙๐๐	๕,๙๐๐	๕,๙๐๐	สำนัก ปลัดเทศบาล
๒	บริหารทั่วไป	ครุภัณฑ์	ครุภัณฑ์ สำนักงาน	เก้าอี้ทำงาน (พนักพิงสูง) จำนวน ๒ ตัว ๆ ละ ๖,๐๐๐ บาท เป็นเงิน ๑๒,๐๐๐ บาท - ขนาดไม่น้อยกว่า ๖๔ X ๗๕ X ๑๑๕-๑๒๑ ซม. - โครงขาเหล็ก ๕ แฉก มีล้อเลื่อน - สามารถปรับระดับ ขึ้น-ลง ด้วยโซ้คแก๊ส - เบาะบุด้วยฟองน้ำหุ้มด้วยหนัง PU	๑๒,๐๐๐	๑๒,๐๐๐	๑๒,๐๐๐	๑๒,๐๐๐	๑๒,๐๐๐	สำนัก ปลัดเทศบาล

ที่	แผนงาน	หมวด	ประเภท	เป้าหมาย	งบประมาณและที่ผ่านมา					หน่วยงาน รับผิดชอบ หลัก
					๒๕๖๖ (บาท)	๒๕๖๗ (บาท)	๒๕๖๘ (บาท)	๒๕๖๙ (บาท)	๒๕๗๐ (บาท)	
๓	บริหารทั่วไป	ครุภัณฑ์	ครุภัณฑ์คอมพิวเตอร์หรืออิเล็กทรอนิกส์	<p>เครื่องคอมพิวเตอร์เน็ตบุค สำหรับประมวลผล จำนวน ๓ เครื่อง ๆ ละ ๒๒,๐๐๐ บาทเป็นเงิน ๖๖,๐๐๐ บาท</p> <p>- มีหน่วยประมวลผลกลาง (CPU) ไม่น้อยกว่า ๔ แกนหลัก (๔ core) จำนวน ๑ หน่วย โดยมีคุณลักษณะอย่างใดอย่างหนึ่ง หรือดีกว่า ดังนี้</p> <p>๑) ในกรณีที่มีหน่วยความจ ๑ แบบ Cache Memory รวมในระดับ (Level) เดียวกัน ขนาดไม่น้อยกว่า ๔ MB ต้องมีความเร็วสัญญาณนาฬิกาพื้นฐานไม่น้อยกว่า ๒.๓ GHz และมีหน่วยประมวลผลด้านกราฟิก (Graphics Processing Unit) ไม่น้อยกว่า ๑๐ แกน หรือ</p> <p>๒) ในกรณีที่มีหน่วยความจ ๑ แบบ Cache Memory รวมในระดับ (Level) เดียวกัน ขนาดไม่น้อยกว่า ๖ MB ต้องมีความเร็วสัญญาณนาฬิกาพื้นฐานไม่น้อยกว่า ๑.๘ GHz และมีเทคโนโลยีเพิ่มสัญญาณนาฬิกาได้ในกรณีที่ต้องใช้ความสามารถในการประมวลผลสูง</p> <p>- มีหน่วยความจ ๑หลัก (RAM) ชนิด DDR๔ หรือดีกว่า ขนาดไม่น้อยกว่า ๘ GB</p> <p>- มีหน่วยจัดเก็บข้อมูล ชนิด SATAหรือดีกว่า ขนาดความจุไม่น้อยกว่า ๑ TB หรือ ชนิด Solid State Drive ขนาดความจุไม่น้อยกว่า ๒๕๐ GB จำนวน ๑ หน่วย</p> <p>- มีจอภาพที่รองรับความละเอียดไม่น้อยกว่า ๑,๓๖๖ x ๗๖๘ Pixel และมีขนาดไม่น้อยกว่า ๑๒ นิ้ว</p> <p>- มีช่องเชื่อมต่อ (Interface) แบบ USB ๒.๐ หรือดีกว่า ไม่น้อยกว่า ๓ ช่อง</p> <p>- มีช่องเชื่อมต่อแบบ HDMI หรือ VGA จำนวนไม่น้อยกว่า ๑ ช่อง</p> <p>- มีช่องเชื่อมต่อระบบเครือข่าย (Network Interface) แบบ ๑๐/๑๐๐/๑๐๐๐ Base-T หรือดีกว่า จำนวนไม่น้อยกว่า ๑ ช่อง</p> <p>- สามารถใช้งานได้ไม่น้อยกว่า Wi-Fi (IEEE ๘๐๒.๑๑b, g, n, ac) และ Bluetooth</p>	๖๖,๐๐๐	๖๖,๐๐๐	๖๖,๐๐๐	๖๖,๐๐๐	๖๖,๐๐๐	สำนัก ปลัดเทศบาล

ที่	แผนงาน	หมวด	ประเภท	เป้าหมาย	งบประมาณและที่ผ่านมา					หน่วยงาน รับผิดชอบ หลัก
					๒๕๖๖ (บาท)	๒๕๖๗ (บาท)	๒๕๖๘ (บาท)	๒๕๖๙ (บาท)	๒๕๗๐ (บาท)	
๔	บริหาร ทั่วไป	ครุภัณฑ์	ครุภัณฑ์ คอมพิวเตอร์ หรือ อิเล็กทรอนิกส์	เครื่องพิมพ์แบบฉีดหมึกพร้อมติดตั้งถังหมึกพิมพ์ จำนวน ๒ เครื่อง ๆ ละ ๔,๓๐๐ บาท เป็นเงิน ๘,๖๐๐ บาท - เป็นเครื่องพิมพ์แบบฉีดหมึกพร้อมติดตั้งถังหมึกพิมพ์ (Ink Tank Printer) จากโรงงานผู้ผลิต - มีความละเอียดในการพิมพ์ไม่น้อยกว่า ๑,๒๐๐x๑,๒๐๐ dpi - มีความเร็วในการพิมพ์ร่างขาวสำหรับกระดาษขนาด A๔ ไม่น้อยกว่า ๑๙ หน้าต่อนาที(ppm) หรือ ๘.๘ ภาพ ต่อนาที - มีความเร็วในการพิมพ์ร่างสีสำหรับกระดาษขนาด A๔ ไม่น้อยกว่า ๑๕ หน้าต่อนาที(ppm) หรือ ๕ ภาพ ต่อ นาที(ipm) - มีช่องเชื่อมต่อ (Interface) แบบ USB ๒.๐ หรือดีกว่า จ านวนไม่น้อยกว่า ๑ ช่อง - มีถาดใส่กระดาษได้ไม่น้อยกว่า ๕๐ แผ่น - สามารถใช้ได้กับ A๔, Letter, Legal และ Custom	๘,๖๐๐	๘,๖๐๐	๘,๖๐๐	๘,๖๐๐	๘,๖๐๐	สำนัก ปลัดเทศบาล
๕	บริหาร งานทั่วไป	ครุภัณฑ์	ครุภัณฑ์ ยานพาหนะ และขนส่ง	รถบรรทุกขยะ ขนาด ๖ ตัน ๖ ล้อ ปริมาณกระบอกลูบ ไม่ต่ำกว่า ๖,๐๐๐ ซีซี หรือ กำลังเครื่องยนต์สูงสุดไม่ต่ำ กว่า ๑๗๐ กิโลวัตต์ แบบอัติโนมัติ จำนวน ๑ คัน รายละเอียด ดังนี้ ๑. ตู้บรรทุกมูลฝอย มีขนาดความจุของตู้ไม่น้อยกว่า ๑๐ ลูกบาศก์เมตร และสามารถรับน้ำหนักมูลฝอยได้ไม่ น้อยกว่า ๕,๐๐๐ กิโลกรัม ๒. ตัวถังทำด้วยเหล็กหนาไม่น้อยกว่า ๓ มิลลิเมตร พื้นที่ หนาที่น้อยกว่า ๔.๕๐ มิลลิเมตร ๓. ารถรับน้ำหนักบรรทุกไม่ต่ำกว่า ๖,๐๐๐ กิโลกรัม และ น้ำหนักของรถรวมน้ำหนักบรรทุกไม่ต่ำกว่า ๑๒,๐๐๐ กิโลกรัม ๔. ชุดอัติโนมัติทำงานด้วยระบบไฮดรอลิก สามารถผลิต แรงดันสูงสุดไม่น้อยกว่า ๒,๕๐๐ ปอนด์ต่อตารางนิ้ว ๕. มีโคมไฟสัญญาณวิบวาบสีเหลือง ๑ ดวง (ตามบัญชีราคามาตรฐานครุภัณฑ์ กองมาตรฐาน งบประมาณ ๑ สำนักงบประมาณ)	๒,๔๐๐,๐๐๐	๒,๔๐๐,๐๐๐	๒,๔๐๐,๐๐๐	๒,๔๐๐,๐๐๐	๒,๔๐๐,๐๐๐	สำนัก ปลัดเทศบาล

ที่	แผนงาน	หมวด	ประเภท	เป้าหมาย	งบประมาณและที่ผ่านมา					หน่วยงาน รับผิดชอบ หลัก
					๒๕๖๖ (บาท)	๒๕๖๗ (บาท)	๒๕๖๘ (บาท)	๒๕๖๙ (บาท)	๒๕๗๐ (บาท)	
๖	การรักษา ความสงบ ภายใน	ครุภัณฑ์	ครุภัณฑ์ สำนักงาน	เก้าอี้ทำงาน (สำหรับพนักงาน) จำนวน ๓ ตัว ๆ ละ ๒,๕๐๐ บาท เป็นเงิน ๗,๕๐๐ บาท - ขนาดไม่น้อยกว่า ๕๙ x ๖๔ x ๙๒-๑๐๓ ซม. - โครงขาเหล็ก ๕ แฉก มีล้อเลื่อน - สามารถปรับระดับ ขึ้น-ลง ด้วยใช้แก๊ส - เบาะบุด้วยฟองน้ำหุ้มด้วยหนังเทียม	๗,๕๐๐	๗,๕๐๐	๗,๕๐๐	๗,๕๐๐	๗,๕๐๐	สำนัก ปลัดเทศบาล
๗	การรักษา ความสงบ ภายใน	ครุภัณฑ์	ครุภัณฑ์ยาน พาหนะและ ขนส่ง	รถจักรยานยนต์ ขนาด ๑๕๐ ซีซี จำนวน ๑ คัน ๆ ละ ๘๔,๓๐๐ บาท - กรณียานต่ำกว่า ซีซี ที่กำหนดไม่เกิน ๕ ซีซีหรือ ขนาด เกินกว่า ซีซีที่กำหนดไม่เกิน ๕ ซีซี เป็นรถจักรยานยนต์ตามขนาดซีซีที่กำหนดไว้ - ราคาที่กำหนดไม่รวมอุปกรณ์และค่าจดทะเบียน - การจัดซื้อรถจักรยานยนต์ให้มีคุณสมบัติตามมาตรฐาน ผลิตภัณฑ์อุตสาหกรรม	๘๔,๓๐๐	๘๔,๓๐๐	๘๔,๓๐๐	๘๔,๓๐๐	๘๔,๓๐๐	สำนัก ปลัดเทศบาล
๘	การรักษา ความสงบ ภายใน	ครุภัณฑ์	ครุภัณฑ์ การเกษตร	เครื่องเลื่อยยนต์ ขนาด ๑๒ บาร์ จำนวน ๑ เครื่อง ๆ ละ ๒๕,๐๐๐ บาท - ปริมาตรกระบอกสูบ ๓๑.๘ ซีซี - เครื่องยนต์ ๑,๕๐๐ วัตต์ ๒ แรงม้า - ขนาดโซ่ ๓/๘ นิ้วPMMC๓ - แผงบังคับโซ่ ๓๐ - ๔๐ ซม. (๑๒ - ๑๘ นิ้ว)	๒๕,๐๐๐	๒๕,๐๐๐	๒๕,๐๐๐	๒๕,๐๐๐	๒๕,๐๐๐	สำนัก ปลัดเทศบาล
๙	การรักษา ความสงบ ภายใน	ครุภัณฑ์	ครุภัณฑ์อื่น	หัวฉีดดับเพลิงชนิดด้ามปืน จำนวน ๑ ชุด ๆ ละ ๒๕,๐๐๐ บาท - หัวฉีดน้ำดับเพลิง แบบด้ามปืน - หัวฉีดน้ำดับเพลิง น้ำหนักเบาแข็งแรง,รับการไหลของ น้ำได้ ๔ ระดับ ๓๐-๖๐-๙๕-๑๒๕ GPM - ได้รับมาตรฐาน EN, NFPA, FM	๒๕,๐๐๐	๒๕,๐๐๐	๒๕,๐๐๐	๒๕,๐๐๐	๒๕,๐๐๐	สำนัก ปลัดเทศบาล

ที่	แผนงาน	หมวด	ประเภท	เป้าหมาย	งบประมาณและที่ผ่านมา					หน่วยงาน รับผิดชอบ หลัก
					๒๕๖๖ (บาท)	๒๕๖๗ (บาท)	๒๕๖๘ (บาท)	๒๕๖๙ (บาท)	๒๕๗๐ (บาท)	
๑๐	รักษา ความสงบ ภายใน	ครุภัณฑ์	ครุภัณฑ์อื่น	เครื่องเป่าใบไม้ ชนิดเครื่องยนต์ ๔ จังหวะ จำนวน ๑ เครื่อง รายละเอียด ดังนี้ ๑. กำลังเครื่องยนต์ไม่น้อยกว่า ๗๐ ซีซี ๒. ความจุ (ถังน้ำมัน) ไม่น้อยกว่า ๑.๕ ลิตร ๓. ปริมาณลมสูงสุด ไม่น้อยกว่า ๑๓ m ^๓ / min ๔. ความเร็วลมสูงสุด ไม่น้อยกว่า ๘๐ m/s (จัดหาทั่วไปและสำรวจราคาตามท้องตลาด เนื่องจากไม่มีตามบัญชีราคามาตรฐานครุภัณฑ์ กองมาตรฐาน งบประมาณ ๑ สำนักงบประมาณ)	๓๐,๐๐๐	๓๐,๐๐๐	๓๐,๐๐๐	๓๐,๐๐๐	๓๐,๐๐๐	สำนัก ปลัดเทศบาล
๑๑	งาน บริหาร การคลัง	ครุภัณฑ์	ครุภัณฑ์ สำนักงาน	เก้าอี้ทำงาน (สำหรับพนักงาน) จำนวน ๑ ตัว เป็นเงิน ๒,๕๐๐ บาท - ขนาด ๕๗ x ๕๓ x ๘๙ ซม. - เก้าอี้บุด้วยฟองน้ำหนาอย่างดี - ปรับขึ้นลงด้วยระบบไฮดรอลิก - หมุนได้โดยรอบ พนักพิงโยกได้ - หุ้มด้วยหนัง PVC อย่างหนา - ขา ไนลอนตัน ๕ แฉก ขนาด ๒๔ นิ้ว ลูกกลิ้งใหญ่ขนาด ๕๐ มม แข็งแรง	๒,๕๐๐	๒,๕๐๐	๒,๕๐๐	๒,๕๐๐	๒,๕๐๐	กองคลัง
๑๒	งาน บริหาร การคลัง	ครุภัณฑ์	ครุภัณฑ์ สำนักงาน	เก้าอี้ทำงาน (พนักพิงสูง) จำนวน ๑ ตัว เป็นเงิน ๖,๐๐๐ บาท - ขนาด ๖๔ x ๗๓ x ๑๑๘ - ๑๓๐ ซม. - บุนนัง PU แขนเก้าอี้เหล็กดัดขึ้นรูปชุบโครเมียม - แกนปรับระดับสูง-ต่ำ : โช๊คแก๊ส โครเมียม - ลักษณะขา : ขาอลูมิเนียมขัดเงา	๖,๐๐๐	๖,๐๐๐	๖,๐๐๐	๖,๐๐๐	๖,๐๐๐	กองคลัง

ที่	แผนงาน	หมวด	ประเภท	เป้าหมาย	งบประมาณและที่ผ่านมา					หน่วยงาน รับผิดชอบ หลัก
					๒๕๖๖ (บาท)	๒๕๖๗ (บาท)	๒๕๖๘ (บาท)	๒๕๖๙ (บาท)	๒๕๗๐ (บาท)	
๑๓	งาน บริหาร การคลัง	ครุภัณฑ์	ครุภัณฑ์ ยานพาหนะ และขนส่ง	รถบรรทุก (ดีเซล) ขนาด ๑ ตัน ปริมาณกระบอกสูบไม่ต่ำกว่า ๒,๔๐๐ ซีซี หรือ กำลังเครื่องยนต์สูงสุดไม่ต่ำกว่า ๑๑๐ กิโลวัตต์ ขับเคลื่อน ๒ ล้อ แบบมีช่องว่างด้านหลังคนขับ(Cab)จำนวน ๑ คัน (ตามบัญชีราคามาตรฐานครุภัณฑ์ กองมาตรฐานงบประมาณ ๑ สำนักงบประมาณ)	๗๑๕,๐๐๐	๗๑๕,๐๐๐	๗๑๕,๐๐๐	๗๑๕,๐๐๐	๗๑๕,๐๐๐	กองคลัง
๑๔	งาน บริหาร การคลัง	ครุภัณฑ์	ครุภัณฑ์ คอมพิวเตอร์ หรือ อิเล็กทรอนิกส์	เครื่องคอมพิวเตอร์ สำหรับงานประมวลผล แบบที่ ๑ จำนวน ๒ เครื่อง ๆ ละ ๒๒,๐๐๐ บาท เป็นเงิน ๔๔,๐๐๐ บาท - มีหน่วยประมวลผลกลาง (CPU) ไม่น้อยกว่า ๖ แกนหลัก (๖ core) โดยมีความเร็วสัญญาณนาฬิกาพื้นฐาน ไม่น้อยกว่า ๓.๐ GHz และมีเทคโนโลยีเพิ่มสัญญาณนาฬิกาได้ในกรณีที่ต้องใช้ความสามารถในการประมวลผลสูง จำนวน ๑ หน่วย - หน่วยประมวลผลกลาง (CPU) มีหน่วยความจำแบบ Cache Memory รวมในระดับ (Level) เดียวกันขนาด ไม่น้อยกว่า ๙ MB - มีหน่วยประมวลผลเพื่อแสดงภาพ โดยมีคุณลักษณะอย่างใดอย่างหนึ่ง หรือดีกว่า ดังนี้ ๑) เป็นแผงวงจรเพื่อแสดงภาพแยกจากแผงวงจรหลักที่มีหน่วยความจำขนาดไม่น้อยกว่า ๒ GB หรือ ๒) มีหน่วยประมวลผลเพื่อแสดงภาพติดตั้งอยู่ภายในหน่วยประมวลผลกลาง แบบ Graphics Processing Unit ที่สามารถใช้หน่วยความจำหลักในการแสดงภาพขนาดไม่น้อยกว่า ๒ GB หรือ ๓) มีหน่วยประมวลผลเพื่อแสดงภาพที่มีความสามารถในการใช้หน่วยความจำหลักในการแสดงภาพขนาดไม่น้อยกว่า ๒ GB - มีหน่วยความจำหลัก (RAM) ชนิด DDR๔ หรือดีกว่า มีขนาดไม่น้อยกว่า ๔ GB - มีหน่วยจัดเก็บข้อมูล ชนิด SATA หรือ ดีกว่า	๔๔,๐๐๐	๔๔,๐๐๐	๔๔,๐๐๐	๔๔,๐๐๐	๔๔,๐๐๐	กองคลัง

ที่	แผนงาน	หมวด	ประเภท	เป้าหมาย	งบประมาณและที่ผ่านมา					หน่วยงาน รับผิดชอบ หลัก
					๒๕๖๖ (บาท)	๒๕๖๗ (บาท)	๒๕๖๘ (บาท)	๒๕๖๙ (บาท)	๒๕๗๐ (บาท)	
				<p>ขนาดความจุไม่น้อยกว่า ๑ TB หรือชนิด Solid State Drive ขนาดความจุไม่น้อยกว่า ๒๕๐ GB จำนวน ๑ หน่วย</p> <ul style="list-style-type: none"> - มีDVD-RW หรือดีกว่า จำนวน ๑ หน่วย - มีช่องเชื่อมต่อระบบเครือข่าย (Network Interface) แบบ ๑๐/๑๐๐/๑๐๐๐ Base-T หรือดีกว่า จำนวนไม่น้อยกว่า ๑ ช่อง - มีช่องเชื่อมต่อ (Interface) แบบ USB ๒.๐ หรือดีกว่า ไม่น้อยกว่า ๓ ช่อง - มีแป้นพิมพ์และเมาส์ - มีจอแสดงภาพขนาดไม่น้อยกว่า ๑๙ นิ้ว จำนวน ๑ หน่วย 						
๑๕	งานบริหารการคลัง	ครุภัณฑ์	ครุภัณฑ์คอมพิวเตอร์หรืออิเล็กทรอนิกส์	<p>เครื่องคอมพิวเตอร์โน้ตบุ๊ก สำหรับประมวลผล จำนวน ๑ เครื่อง เป็นเงิน ๒๒,๐๐๐ บาท</p> <ul style="list-style-type: none"> - มีหน่วยประมวลผลกลาง (CPU) ไม่น้อยกว่า ๔ แกนหลัก (๔ core) จำนวน ๑ หน่วย โดยมีคุณลักษณะอย่างใดอย่างหนึ่ง หรือดีกว่า ดังนี้ ๑) ในกรณีที่มีหน่วยความจำ ๑ แบบ Cache Memory รวมในระดับ (Level) เดียวกัน ขนาดไม่น้อยกว่า ๔ MB ต้องมีความเร็วสัญญาณนาฬิกาพื้นฐานไม่น้อยกว่า ๒.๓ GHz และมีหน่วยประมวลผลด้านกราฟิก (Graphics Processing Unit) ไม่น้อยกว่า ๑๐ แกน หรือ ๒) ในกรณีที่มีหน่วยความจำ ๑ แบบ Cache Memory รวมในระดับ (Level) เดียวกัน ขนาดไม่น้อยกว่า ๖ MB ต้องมีความเร็วสัญญาณนาฬิกาพื้นฐานไม่น้อยกว่า ๑.๘ GHz และมีเทคโนโลยีเพิ่มสัญญาณนาฬิกาได้ในกรณีที่ต้องใช้ความสามารถในการประมวลผลสูง - มีหน่วยความจำหลัก (RAM) ชนิด DDR๔ หรือดีกว่า ขนาดไม่น้อยกว่า ๘ GB - มีหน่วยจัดเก็บข้อมูล ชนิด SATA หรือดีกว่า ขนาดความจุไม่น้อยกว่า ๑ TB หรือ ชนิด Solid State Drive ขนาดความจุไม่น้อยกว่า ๒๕๐ GB จำนวน ๑ หน่วย 	๒๒,๐๐๐	๒๒,๐๐๐	๒๒,๐๐๐	๒๒,๐๐๐	๒๒,๐๐๐	กองคลัง

ที่	แผนงาน	หมวด	ประเภท	เป้าหมาย	งบประมาณและที่ผ่านมา					หน่วยงาน รับผิดชอบ หลัก
					๒๕๖๖ (บาท)	๒๕๖๗ (บาท)	๒๕๖๘ (บาท)	๒๕๖๙ (บาท)	๒๕๗๐ (บาท)	
				<ul style="list-style-type: none"> - มีจอภาพที่รองรับความละเอียดไม่น้อยกว่า ๑,๓๖๖ x ๗๖๘ Pixel และมีขนาดไม่น้อยกว่า ๑๒ นิ้ว - มีช่องเชื่อมต่อ (Interface) แบบ USB ๒.๐ หรือดีกว่า ไม่น้อยกว่า ๓ ช่อง - มีช่องเชื่อมต่อแบบ HDMI หรือ VGA จำนวนไม่น้อยกว่า ๑ ช่อง - มีช่องเชื่อมต่อระบบเครือข่าย (Network Interface) แบบ ๑๐/๑๐๐/๑๐๐๐ Base-T หรือดีกว่า จำนวนไม่น้อยกว่า ๑ ช่อง - สามารถใช้งานได้ไม่น้อยกว่า Wi-Fi (IEEE ๘๐๒.๑๑b, g, n, ac) และ Bluetooth 						
๑๖	งานบริหารการคลัง	ครุภัณฑ์	ครุภัณฑ์คอมพิวเตอร์หรืออิเล็กทรอนิกส์	<p>เครื่องพิมพ์แบบฉีดหมึกพร้อมติดตั้งถังหมึกพิมพ์ จำนวน ๑ เครื่อง เป็นเงิน ๔,๓๐๐ บาท</p> <ul style="list-style-type: none"> - เป็นเครื่องพิมพ์แบบฉีดหมึกพร้อมติดตั้งถังหมึกพิมพ์ (Ink Tank Printer) จากโรงงานผู้ผลิต - มีความละเอียดในการพิมพ์ไม่น้อยกว่า ๑,๒๐๐x๑,๒๐๐ dpi - มีความเร็วในการพิมพ์ร่างขาวดำสำหรับกระดาษขนาด A๔ ไม่น้อยกว่า ๑๙ หน้าต่อนาที(ppm) หรือ ๘.๘ ภาพต่อนาที - มีความเร็วในการพิมพ์ร่างสีสำหรับกระดาษขนาด A๔ ไม่น้อยกว่า ๑๕ หน้าต่อนาที(ppm) หรือ ๕ ภาพต่อนาที (ipm) - มีช่องเชื่อมต่อ (Interface) แบบ USB ๒.๐ หรือดีกว่า จำนวนไม่น้อยกว่า ๑ ช่อง - มีถาดใส่กระดาษได้ไม่น้อยกว่า ๕๐ แผ่น - สามารถใช้ได้กับ A๔, Letter, Legal และ Custom 	๔,๓๐๐	๔,๓๐๐	๔,๓๐๐	๔,๓๐๐	๔,๓๐๐	กองคลัง

ที่	แผนงาน	หมวด	ประเภท	เป้าหมาย	งบประมาณและที่ผ่านมา					หน่วยงาน รับผิดชอบ หลัก
					๒๕๖๖ (บาท)	๒๕๖๗ (บาท)	๒๕๖๘ (บาท)	๒๕๖๙ (บาท)	๒๕๗๐ (บาท)	
๑๗	อุตสาหกรรม และการโยธา	ครุภัณฑ์	ครุภัณฑ์ สำนักงาน	เก้าอี้ทำงาน (สำหรับพนักงาน) จำนวน ๒ ตัว ๆ ละ ๒,๕๐๐ บาท เป็นเงิน ๕,๐๐๐ บาท - เก้าอี้บุวม - มีพนักพิงหลัง - ล้อเลื่อนปรับระดับได้ - มีที่พักแขนทั้งสองข้าง	๕,๐๐๐	๕,๐๐๐	๕,๐๐๐	๕,๐๐๐	๕,๐๐๐	กองช่าง
๑๘	อุตสาหกรรม และการโยธา	ครุภัณฑ์	ครุภัณฑ์ สำนักงาน	เก้าอี้ทำงาน (พนักพิงสูง) จำนวน ๑ ตัว เป็นเงิน ๖,๐๐๐ บาท - ขนาดไม่น้อยกว่า ๖๔ x ๗๕ x ๑๑๕-๑๒๑ ซม. - โครงขาเหล็ก ๕ แฉก มีล้อเลื่อน - สามารถปรับระดับ ขึ้น-ลง ด้วยใช้คแก๊ส - เบาะบุด้วยฟองน้ำหุ้มด้วยหนัง PU	๖,๐๐๐	๖,๐๐๐	๖,๐๐๐	๖,๐๐๐	๖,๐๐๐	กองช่าง
๑๙	อุตสาหกรรม และการโยธา	ครุภัณฑ์	ครุภัณฑ์ยาน พาหนะและ ขนส่ง	รถบรรทุก (ดีเซล) ขนาด ๑ ตัน ปริมาณกระบอกสูบไม่ ต่ำกว่า ๒,๔๐๐ ซีซี ขับเคลื่อน ๔ ล้อ จำนวน ๑ คัน เป็นเงิน ๑,๐๙๒,๐๐๐ บาท - เป็นกระบะสำเร็จรูป - ห้องโดยสารเป็นแบบดับเบิ้ลแค็บ ๔ ประตู - เป็นราคารวมเครื่องปรับอากาศ - ราคารวมภาษีสรรพมิตร	๑,๐๙๒,๐๐๐	๑,๐๙๒,๐๐๐	๑,๐๙๒,๐๐๐	๑,๐๙๒,๐๐๐	๑,๐๙๒,๐๐๐	กองช่าง
๒๐	อุตสาหกรรม และการโยธา	ครุภัณฑ์	ครุภัณฑ์ คอมพิวเตอร์ หรือ อิเล็กทรอนิกส์	เครื่องพิมพ์แบบฉีดหมึก สำหรับกระดาษ A๓ จำนวน ๑ เครื่องเป็นเงิน ๖,๓๐๐ บาท - ใช้เทคโนโลยีแบบพ่นหมึก (Inkjet) - มีความละเอียดในการพิมพ์ไม่น้อยกว่า ๑,๒๐๐x๑,๒๐๐ dpi - มีความเร็วในการพิมพ์ร่างขาวดำสำหรับกระดาษขนาด A๔ ไม่น้อยกว่า ๓๒ หน้าต่อนาที(ppm)หรือ๑๔.๕ ภาพ ต่อนาที(ipm) - มีความเร็วในการพิมพ์ร่างสีสำหรับกระดาษขนาด A๔	๖,๓๐๐	๖,๓๐๐	๖,๓๐๐	๖,๓๐๐	๖,๓๐๐	กองช่าง

ที่	แผนงาน	หมวด	ประเภท	เป้าหมาย	งบประมาณและที่ผ่านมา					หน่วยงาน รับผิดชอบ หลัก
					๒๕๖๖ (บาท)	๒๕๖๗ (บาท)	๒๕๖๘ (บาท)	๒๕๖๙ (บาท)	๒๕๗๐ (บาท)	
				ไม่น้อยกว่า ๒๐ หน้าต่อหน้า(ppm) หรือ ๑๐.๔ ภาพต่อหน้า(ipm) - มีช่องเชื่อมต่อ (Interface) แบบ USB ๒.๐ หรือดีกว่า จ านวนไม่น้อยกว่า ๑ ช่อง - มีอัตราใส่กระดาษได้ไม่น้อยกว่า ๑๐๐ แผ่น - สามารถใช้ได้กับ A๓, A๔, Letter, Legal และ Custom						
๒๑	อุตสาหกรรมและการโยธา	ครุภัณฑ์	ครุภัณฑ์คอมพิวเตอร์หรืออิเล็กทรอนิกส์	เครื่องพิมพ์แบบฉีดหมึกพร้อมติดตั้งหมึกพิมพ์ จำนวน ๑ เครื่อง เป็นเงิน ๔,๓๐๐ บาท - เป็นเครื่องพิมพ์แบบฉีดหมึกพร้อมติดตั้งหมึกพิมพ์ (Ink Tank Printer) จากโรงงานผู้ผลิต - มีความละเอียดในการพิมพ์ไม่น้อยกว่า ๑,๒๐๐x๑,๒๐๐ dpi - มีความเร็วในการพิมพ์ร่างขาวสำหรับกระดาษขนาด A๔ ไม่น้อยกว่า ๑๙ หน้าต่อหน้า(ppm) หรือ ๘.๘ ภาพต่อหน้า - มีความเร็วในการพิมพ์ร่างสีสำหรับกระดาษขนาด A๔ ไม่น้อยกว่า ๑๕ หน้าต่อหน้า(ppm) หรือ ๕ ภาพต่อหน้า(ipm) - มีช่องเชื่อมต่อ (Interface) แบบ USB ๒.๐ หรือดีกว่า จ านวนไม่น้อยกว่า ๑ ช่อง - มีอัตราใส่กระดาษได้ไม่น้อยกว่า ๕๐ แผ่น - สามารถใช้ได้กับ A๔, Letter, Legal และ Custom	๔,๓๐๐	๔,๓๐๐	๔,๓๐๐	๔,๓๐๐	๔,๓๐๐	กองช่าง
๒๒	อุตสาหกรรมและการโยธา	ครุภัณฑ์	ครุภัณฑ์อื่น	ปั๊มซับเมอร์ส ขนาดไม่น้อยกว่า ๓ แรงม้า จำนวน ๒ เครื่อง ๓๒,๐๐๐ บาท ๑.มอเตอร์สองสายระบบปิด ระบายความร้อนด้วยน้ำ ๒.ใบพัดสลัดทราย ทนการกัดสีจากร้านน้ำปนทรายได้ดี ใช้งานได้ยาวนาน ๓.โครงสร้างทำจากสแตนเลส SUS ๓๐๔ ทนต่อการกัดกร่อนจากน้ำกระด้างและน้ำกร่อย	๖๔,๐๐๐	๖๔,๐๐๐	๖๔,๐๐๐	๖๔,๐๐๐	๖๔,๐๐๐	กองช่าง

ที่	แผนงาน	หมวด	ประเภท	เป้าหมาย	งบประมาณและที่ผ่านมา					หน่วยงาน รับผิดชอบ หลัก
					๒๕๖๖ (บาท)	๒๕๖๗ (บาท)	๒๕๖๘ (บาท)	๒๕๖๙ (บาท)	๒๕๗๐ (บาท)	
				๔.สปริงเซ็ควาล์วสแตนเลส SUS ๓๐๔ ป้องกันน้ำย่อย กลับแบบถอดล่างได้ ๕.พร้อมสายไฟที่เชื่อมด้วยสายรัดทนความร้อนจาก โรงงานเพื่อความปลอดภัยสูงสุด โดยสืบราคาจากท้องตลาด						
๒๓	การศึกษา	ครุภัณฑ์	ครุภัณฑ์ สำนักงาน	ตู้บานเลื่อนกระจก จำนวน ๒ ตู้ ๆ ละ ๓,๐๐๐ บาท เป็นเงิน ๖,๐๐๐ บาท - ขนาดไม่น้อยกว่า ๘๗ * ๔๐ * ๘๗ เซนติเมตร - โครงตู้ทำจากเหล็ก ภายในมีแผ่นชั้น ๒ แผ่น สามารถ ปรับระดับได้ - พร้อมกุญแจล็อก ๑ ชุด โดยสืบราคาจากท้องตลาด	๖,๐๐๐	๖,๐๐๐	๖,๐๐๐	๖,๐๐๐	๖,๐๐๐	กองการศึกษา
๒๔	การศึกษา	ครุภัณฑ์	ครุภัณฑ์ สำนักงาน	ตู้เก็บเอกสารเตี้ย จำนวน ๑ ตู้ เป็นเงิน ๘,๕๐๐ บาท - ขนาดไม่น้อยกว่า ยาว ๒๐๐*กว้าง ๐.๔๐* ซม. สูง ๐.๘๕ ซม. - ขนาด ๒ บานเปิด ๒ ข้าง, ๓ ลื่นชักกลาง พร้อมกุญแจ ล็อก - ทำจากไม้ปาติเกิ้ลบอร์ดเคลือบเมลามีน ทนการขีด ข่วน - ตู้บานเปิดทั้ง ๒ ข้าง มีแผ่นชั้น ๑ แผ่น และสามารถใส่ แฟ้มตั้ง A๔ ได้ โดยสืบราคาจากท้องตลาด	๘,๕๐๐	๘,๕๐๐	๘,๕๐๐	๘,๕๐๐	๘,๕๐๐	กองการศึกษา

ที่	แผนงาน	หมวด	ประเภท	เป้าหมาย	งบประมาณและที่ผ่านมา					หน่วยงาน รับผิดชอบ หลัก
					๒๕๖๖ (บาท)	๒๕๖๗ (บาท)	๒๕๖๘ (บาท)	๒๕๖๙ (บาท)	๒๕๗๐ (บาท)	
๒๕	การศึกษา	ครุภัณฑ์	ครุภัณฑ์ สำนักงาน	เครื่องเคลือบบัตร (A๔) จำนวน ๑ เครื่อง เป็นเงิน ๖,๐๐๐ บาท - ระบบลูกกลิ้งความร้อน ๒ ลูก ระบบลูกยาง ๔ ลูก - มีระบบเคลือบร้อนและเคลือบเย็นในตัวเครื่องเดียว - มีระบบตัดไฟอัตโนมัติ - มีระบบเคลือบพอยล์/ภาพถ่ายได้ - มีระบบเคลือบโดยไม่ต้องใช้แผ่นหุ้มน้ำ No Carrier - มีปุ่มถอยหลังเมื่อใส่พลาสติกกติกติก หรือใส่พลาสติกไม่ตรง - มีสเกลหมุนปรับระดับความร้อน - ความเร็วในการเคลือบ ๓๐๐ มม./นาที - ความกว้างของช่องใส่แผ่นพลาสติกเคลือบ ๒๒๐ มม. (A๔) - ความหนาของพลาสติกเคลือบ ๒๕๐ ไมครอน - เคลือบเอกสารได้หนาสุด ๑ มม.(รวมพลาสติกเคลือบ)โดยสืบราคา จากท้องตลาด	๖,๐๐๐	๖,๐๐๐	๖,๐๐๐	๖,๐๐๐	๖,๐๐๐	กองการศึกษา
๒๖	การศึกษา	ครุภัณฑ์	ครุภัณฑ์ไฟฟ้า และวิทยุ	เครื่องบันทึกเสียงดิจิตอล จำนวน ๑ เครื่อง เป็นเงิน ๕,๕๐๐ บาท - มีแบตเตอรี่ในตัวเครื่องแบบลิเธียม พร้อมการชาร์จอย่างรวดเร็ว ๓ นาทีกเพื่อให้บันทึกได้นานถึง ๑ ชั่วโมง - สามารถบันทึกไฟล์ได้ไม่น้อยกว่า ๕,๐๐๐ ไฟล์ (รวมจำนวน ไฟล์เดอร์) - มีหน่วยความจำในตัวเครื่องขนาดไม่น้อยกว่า ๔GB สามารถบันทึก MP๓ ๑๒๘ kbps Zsเตอร์โอ) ได้นานถึง ๕๙ ชั่วโมง - มีช่องสำหรับเพิ่มหน่วยความจำ MiCro SDHC ให้ความจุทั้งหมด ๓๒GB หรือการ์ด Micro SDXC สามารถให้ได้มากถึง ๖๔ GB - มีรูปแบบการบันทึกเสียง Linear PCM/MP๓ - มีรูปแบบการเล่นไฟล์ LPCM/MP๓/AAC/WMA - มี Direct USB ในตัวสำหรับการเชื่อมต่อกับคอมพิวเตอร์ - มีระบบ Auto Voice R ecording การตัดเสียงรบกวน (Clear Voice) ตัดเสียงรอบข้างได้ - เมื่อบันทึก MP๓ ๔๘kbps (MONO) จะสามารถบันทึกได้ถึง ๑๕๙ ชั่วโมง โดยสืบราคาจากท้องตลาด	๕,๕๐๐	๕,๕๐๐	๕,๕๐๐	๕,๕๐๐	๕,๕๐๐	กองการศึกษา

ส่วนที่ ๔

การติดตามและประเมินผล

ส่วนที่ ๔

การติดตามและประเมินผล

๑. การติดตามและประเมินผลยุทธศาสตร์

ในการจัดทำแผนพัฒนาท้องถิ่นนั้น จะต้องมีการติดตามและประเมินผลแผนพัฒนา โดยจะต้องติดตามและประเมินยุทธศาสตร์ ตามระเบียบกระทรวงมหาดไทย ว่าด้วยการจัดทำแผนขององค์กรปกครองส่วนท้องถิ่น พ.ศ.๒๕๔๘ หมวด ๖ ข้อ ๒๙ และระเบียบกระทรวงมหาดไทย ว่าด้วยการจัดทำแผนขององค์กรปกครองส่วนท้องถิ่น (ฉบับที่ ๒) พ.ศ.๒๕๕๙ ข้อ ๑๓ ซึ่งในการประเมินผลแผนนั้นจะต้องดำเนินการประเมินคุณภาพของแผนยุทธศาสตร์การพัฒนามตามแนวทางการติดตามและประเมินผลยุทธศาสตร์ เพื่อสอดคล้องแผนพัฒนาท้องถิ่นห้าปี ขององค์กรปกครองส่วนท้องถิ่น แจ้างตามหนังสือกระทรวงมหาดไทย ที่ มท ๐๘๑๐.๒/ว ๕๗๙๗ ลงวันที่ ๑๐ ตุลาคม ๒๕๕๙ เรื่อง แนวทางและหลักเกณฑ์ การจัดทำและประสานแผนพัฒนาท้องถิ่นห้าปี (พ.ศ.๒๕๖๑-๒๕๖๕) ขององค์กรปกครองส่วนท้องถิ่น ตามระเบียบกระทรวงมหาดไทย ว่าด้วยการจัดทำแผนขององค์กรปกครองส่วนท้องถิ่น (ฉบับที่ ๒) พ.ศ.๒๕๕๙

๒. การติดตามและประเมินผลโครงการ

ในการจัดทำแผนพัฒนาท้องถิ่นนั้น จะต้องมีการติดตามและประเมินผลแผนพัฒนาโดยจะต้องติดตามและประเมินยุทธศาสตร์ ตามระเบียบกระทรวงมหาดไทย ว่าด้วยการจัดทำแผนขององค์กรปกครองส่วนท้องถิ่น พ.ศ.๒๕๔๘ หมวด ๖ ข้อ ๒๙ และระเบียบกระทรวงมหาดไทย ว่าด้วยการจัดทำแผนขององค์กรปกครองส่วนท้องถิ่น (ฉบับที่ ๒) พ.ศ.๒๕๕๙ ข้อ ๑๓ ซึ่งในการประเมินผลแผนนั้นจะต้องดำเนินการประเมินคุณภาพของแผนยุทธศาสตร์การพัฒนามตามแนวทางการติดตามและประเมินผลยุทธศาสตร์ เพื่อสอดคล้องแผนพัฒนาท้องถิ่นห้าปี ขององค์กรปกครองส่วนท้องถิ่น แจ้างตามหนังสือกระทรวงมหาดไทย ที่ มท ๐๘๑๐.๒/ว ๕๗๙๗ ลงวันที่ ๑๐ ตุลาคม ๒๕๕๙ เรื่อง แนวทางและหลักเกณฑ์ การจัดทำและประสานแผนพัฒนาท้องถิ่นห้าปี (พ.ศ.๒๕๖๑-๒๕๖๕) ขององค์กรปกครองส่วนท้องถิ่น ตามระเบียบกระทรวงมหาดไทย ว่าด้วยการจัดทำแผนขององค์กรปกครองส่วนท้องถิ่น (ฉบับที่ ๒) พ.ศ.๒๕๕๙

๓. สรุปผลการพัฒนาท้องถิ่นในภาพรวม

๓.๑ การวัดผลในเชิงปริมาณและเชิงคุณภาพ

(๑) การวัดผลในเชิงปริมาณ

ตามที่เทศบาลตำบลอนศิลา ได้ดำเนินการจัดทำแผนพัฒนาขึ้นมาเพื่อใช้เป็นเครื่องมือในการพัฒนาท้องถิ่นให้บรรลุเป้าหมายที่วางไว้ เกิดประสิทธิภาพประสิทธิผลสูงสุดในการแก้ไขปัญหาให้กับประชาชน ในการจัดทำแผนพัฒนานั้นจะต้องมีการติดตามและประเมินแผนพัฒนา ตามระเบียบกระทรวงมหาดไทย ว่าด้วยการจัดทำแผนขององค์กรปกครองส่วนท้องถิ่น พ.ศ.๒๕๔๘

หมวด ๖ ข้อ ๒๙ และระเบียบกระทรวงมหาดไทย ว่าด้วยการจัดทำแผนขององค์กรปกครองส่วนท้องถิ่น (ฉบับที่ ๒) พ.ศ.๒๕๕๙ ข้อ ๑๓ โดยคณะกรรมการติดตามและประเมิน แผนพัฒนาเป็นผู้นำดำเนินการติดตามและประเมินผลแผนพัฒนารายงานผลและเสนอความเห็นซึ่งได้จากการติดตามและประเมินผลแผนพัฒนาต่อผู้บริหารท้องถิ่นเพื่อให้ผู้บริหารท้องถิ่นเสนอต่อสภาท้องถิ่น และคณะกรรมการพัฒนาท้องถิ่น พร้อมทั้งประกาศผลการติดตามและประเมินผลแผนพัฒนาให้ประชาชนในท้องถิ่นรับทราบในที่เปิดเผยภายในสิบห้าวันนับแต่วันรายงานผลและเสนอความเห็นดังกล่าวและต้องปิดประกาศไว้เป็นระยะเวลาไม่น้อยกว่าสามสิบวันโดยอย่างน้อยปีละสองครั้ง ภายในเดือนเมษายนและภายในเดือนตุลาคมของทุกปี

โดยเครื่องมือที่ใช้ในการติดตามและประเมินผลในเชิงปริมาณ มีดังนี้

แบบที่ ๑ การกำกับการจัดทำแผนยุทธศาสตร์ขององค์กรปกครองส่วนท้องถิ่น

แบบที่ ๒ แบบติดตามผลการดำเนินงานขององค์กรปกครองส่วนท้องถิ่น

แบบที่ ๓/๑ แบบประเมินผลการดำเนินงานตามแผนยุทธศาสตร์

แบบประเมินคุณภาพของแผนพัฒนา

(แจ้งตามหนังสือกระทรวงมหาดไทย ที่ ทม ๐๘๑๐.๒/ว ๐๗๐๓ ลงวันที่ ๒ กุมภาพันธ์ ๒๕๕๘ เรื่อง แนวทางและหลักเกณฑ์การติดตามและประเมินผลสามปีขององค์กรปกครองส่วนท้องถิ่น ข้อ ๗ การวัดคุณภาพของแผนพัฒนาท้องถิ่น ตามนัยหนังสือกระทรวงมหาดไทย ด่วนที่สุด ที่ มท ๐๘๑๐.๒/ว ๔๘๓๐ ลงวันที่ ๒๒ พฤศจิกายน ๒๕๕๖ ให้แล้วเสร็จภายใน ๑๕ วัน นับแต่วันประกาศใช้แผนพัฒนาท้องถิ่น)

การติดตามและประเมินผลด้วยระบบ e-plan (www.dla.go.th)

(๒) การวัดผลในเชิงคุณภาพ

การจัดผลเชิงคุณภาพ เทศบาลใช้การสำรวจความพึงพอใจในการวัดผลเชิงคุณภาพโดยภาพรวม โดยได้มีการประเมินความพึงพอใจ ซึ่งการประเมินความพึงพอใจทำให้ทราบถึงผลเชิงคุณภาพในการดำเนินงานของเทศบาลในภาพรวม

โดยเครื่องมือที่ใช้ในการประเมินความพึงพอใจ มีดังนี้

แบบที่ ๓/๒ แบบประเมินความพึงพอใจต่อผลการดำเนินงานของเทศบาล

แบบที่ ๓/๓ แบบประเมินความพึงพอใจของประชาชนที่มีต่อการให้บริการ

๔. ข้อเสนอแนะในการจัดทำแผนพัฒนาท้องถิ่นในอนาคต

๔.๑ ผลกระทบนำไปสู่ออนาคต

๑. เกิดการพัฒนาพัฒนาที่ล่าช้า เพราะการดำเนินงานต่างๆ ขององค์กรปกครองส่วนท้องถิ่นต้องผ่านกระบวนการหลายขั้นตอนสลับซับซ้อน

๒. ประชาชนอาจเกิดความเบื่อหน่ายกับกระบวนการจัดทำแผนที่มีความยุ่งยากมากขึ้น

๓. ปัญหาอาจไม่ได้รับการแก้ไขอย่างตรงจุดเพราะข้อจำกัดของระเบียบกฎหมายที่ทำให้ยากและบางเรื่องอาจทำไม่ได้

๔.๒ ข้อสังเกต ข้อเสนอแนะ ผลจากการพัฒนา

๑. การจัดทำแผนพัฒนาท้องถิ่นห้าปีควรพิจารณาใช้แผนยุทธศาสตร์การพัฒนามาเป็นกรอบในการจัดทำแผนพัฒนาท้องถิ่นห้าปีและให้มีความสอดคล้องกัน

๒. การจัดทำแผนพัฒนาท้องถิ่นห้าปีควรพิจารณางบประมาณและคำนึงถึงสถานะการคลังในการพิจารณาโครงการ/กิจกรรม ที่จะบรรจุในแผนพัฒนาห้าปี

๓. ควรเร่งรัดให้มีการดำเนินโครงการ/กิจกรรม ที่ตั้งในเทศบัญญัติงบประมาณ รายจ่ายให้สามารถดำเนินการได้ในปีงบประมาณนั้น

๔. เทศบาลควรพิจารณาตั้งงบประมาณให้เพียงพอและเหมาะสมกับภารกิจแต่ละด้านที่จะต้องดำเนินการ ซึ่งจะช่วยลดปัญหาในการโอนเพิ่ม โอนลด โอนตั้งจ่ายรายการใหม่
